



Câmara Municipal de Coimbra

Relatório de Gestão

2014

ÍNDICE

1. Introdução	1
2. Organização Municipal	5
2.1. Estrutura Política	7
2.1.1. Câmara Municipal	7
2.1.2. Assembleia Municipal	7
2.2. Estrutura Organizativa	10
3. Recursos Humanos	11
3.1. Introdução	13
3.2. Contagem dos Trabalhadores do Município de Coimbra	14
3.3. Sistema Integrado de Avaliação do Desempenho na Administração Pública (SIADAP)	21
3.4. Medidas de Apoio ao Emprego	21
3.5. Estágios Profissionais no âmbito do PEPAL/5ª Edição	24
3.6. Estágios Profissionais	24
3.7. Absentismo	33
3.8. Juntas Médicas	38
3.9. Movimentos/Alteração de Situação de Pessoal (2014)	39
3.10. Formação Profissional	43
3.11. Trabalho Extraordinário	53
3.12. Medicina e Saúde no Trabalho	54
3.13. Segurança e Higiene no Trabalho	55

4. Relatório Financeiro	59
4.1. Análise Patrimonial	60
4.1.1. Evolução do Ativo	61
4.1.2. Evolução dos Fundos Próprios	63
4.1.3. Análise do Passivo	64
4.1.4. Composição e Evolução da Dívida Bancária e do Passivo	65
4.1.5. Apuramento de Resultados	66
4.1.6. Indicadores Patrimoniais	69
4.1.7. Proposta de Aplicação de Resultados	72
4.2. Análise Orçamental	73
4.2.1. Receita	74
4.2.2. Despesa	77
4.2.3. Equilíbrio Orçamental	80
4.2.4. Indicadores Orçamentais	81
4.2.5. Rateio e Limites de Endividamento Municipal	84
5. Execução das Grandes Opções do Plano	87
5.1. Atividades da Câmara Municipal – Introdução	89
5.2. Execução Global, Relação de Empreitadas e Indicadores das GOP e por Unidade Orgânica	90
5.3. Financiamento das GOP e parcerias com outros Promotores	99
5.3.1. Fontes de Financiamento	99
5.3.2. Fundos Estruturais e do Orçamento do Estado	101

Objetivo 01 - Planeamento, Reabilitação e Qualificação	115
01 001 Programa de “Ordenamento Territorial e Planeamento”	115
01 002 Programa de “Ações de Desenvolvimento e Qualificação Urbana”	122
01 003 Programa de “Promoção da Habitação, Reconstrução e Renovação Urbana”	132
01 004 Programa de “Reabilitação Urbana dos Centros Históricos”	146
01 005 Programa de “Abastecimento de Água e Saneamento”	166
01 006 Programa de “Infraestruturas Sanitárias e Higiene Pública”	168
01 007 Programa de “Ambiente, Espaços Verdes e Jardins”	188
01 008 Programa “Polis”	197
01 009 Programa de “Organização e Modernização Administrativa”	198
01 010 Programa de “Proteção Civil”	213
Objetivo 02 - Estruturação do Território e Desenvolvimento Sócio-Económico	227
02 001 Programa de “Desenvolvimento Económico e Apoio à Atividade Empresarial”	227
02 002 Programa de “Fomento da Atividade Sócio-Económica e Localização Empresarial	233
02 003 Programa de “Dinamização e Promoção do Turismo”	241
02 004 Programa de “Acessibilidades/Vias Estruturantes”	248
02 005 Programa de “Acessibilidades/Vias Complementares”	252
02 006 Programa de “Ordenamento de Tráfego e Circulação”	257
02 007 Programa de “Conservação e Manutenção de Vias”	259
02 009 Programa de “Equipamentos e Infraestruturas Estruturantes (Outros)”	263
Objetivo 03 - Cidade Solidária e Saudável	268
03 001 Programa de “Descentralização e Apoio às Juntas de Freguesia”	268
03 002 Programa de “Função Social do Transporte Público”	287
03 003 Programa de “Acção Social e Família”	288
03 005 Programa de “Melhoria do Atendimento aos Municípios”	293
03 006 Programa de “Ações de Geminação e Cooperação”	294

Objetivo 04 - Afirmação da Cultura	295
04 001 Programa de "Valorização do Património Histórico e Cultural"	295
04 002 Programa de "Promoção dos Produtos Culturais de Coimbra"	305
04 003 Programa de "Difusão do Livro e da Leitura"	311
04 004 Programa de "Espaços Culturais"	329
04 005 Programa de "Animação"	339
04 006 Programa de "Iniciativas Culturais Relevantes"	347
04 007 Programa de "Apoio ao Associativismo Cultural"	358
Objetivo 05 - Educação, Desporto e Tempos Livres	366
05 001 Programa de "Igualdade de Oportunidades para a Educação"	366
05 002 Programa de "Educação Pré-Escolar"	373
05 003 Programa de "Ensino Básico e Secundário"	374
05 004 Programa de "Projetos Complementares de Natureza Educativa"	380
05 005 Programa de "Instalações e Equipamentos Desportivos"	383
05 006 Programa de "Fomento e Formação Desportivos"	392
05 007 Programa de "Juventude, Lazer e Prevenção das Toxicodependências"	414
6. Atividades Diversas dos Serviços Municipais	421

Anexo

1. Introdução

1. Introdução

O Relatório de Gestão de 2014 foi elaborado de acordo com as normas estabelecidas pelo ponto 13 do Plano Oficial de Contabilidade das Autarquias Locais (POCAL), anexo ao Decreto-Lei n.º 54-A/99, de 22 de Fevereiro e em conformidade com o Despacho n.º 4/PR/2015, de 26 de janeiro de 2015 do Presidente da Câmara Municipal.

O Relatório de Gestão deverá ser remetido ao Tribunal de Contas, em conformidade com o n.º 28 do Anexo I – Documentos de Prestação de Contas, da Resolução n.º 6/2013-2ª Secção, do Tribunal de Contas, publicada na II Série do Diário da República, de 21 de novembro de 2013 e, de acordo com a Resolução n.º 27/2009 de 14.12.2009, relativa à Prestação de Contas por via eletrónica.

No Relatório, analisam-se as situações quanto aos meios humanos, situação financeira, patrimonial e execução das Grandes Opções do Plano (GOP) de 2014, que inclui a execução do Plano Plurianual de Investimentos (PPI) e as Atividade mais Relevantes (AMR).

Dos conteúdos objeto do Relatório de Gestão, destacam-se os dados relativos aos meios humanos, à situação financeira e patrimonial relevando a execução orçamental através dos quais são disponibilizadas informações sobre a execução das receitas e das despesas previstas no Orçamento de 2014, com especial destaque para a execução das GOP, onde, de forma detalhada, se evidenciam os projetos e as ações realizadas, respetivas taxas de execução, quadros comparativos e fontes de financiamento internas e externas.

Na metodologia utilizada foram elaborados quadros e gráficos por forma a evidenciar os dados indicados em cada capítulo. Para melhor enquadramento e comparação das variáveis mais significativas da gestão municipal, são apresentados, também, elementos relativos à execução dos anos anteriores.

Igualmente no âmbito das GOP, são descritos detalhadamente os investimentos e as atividades mais relevantes de todos os projetos e ações que pela sua natureza não são perceptíveis diretamente da análise das informações financeiras, em conformidade com a codificação dos Objetivos e Programas atuais, incluindo no final de cada Programa o respetivo balancete da execução anual.

2. Organização Municipal

2. Organização Municipal

A organização do Município de Coimbra tem por suporte a existência de duas estruturas: uma política e outra administrativa, inter-relacionadas no desenvolvimento da atividade municipal.

2.1 Estrutura Política

2.1.1 Câmara Municipal

Constituída por onze membros (1 Presidente e 10 Vereadores) a quem compete, num quadro de delegações previamente estabelecido, a responsabilidade pela definição de estratégias e políticas municipais, bem como as decisões mais relevantes sobre as atividades do Município.

No âmbito deste órgão destaca-se, assim, através do mecanismo de delegações e subdelegações de competências, um “Corpo Executivo” constituído pelo Presidente da Câmara e os Vereadores investidos de responsabilidades na área de gestão, que têm a seu cargo a supervisão direta das atividades desenvolvidas ao nível dos serviços municipais para consecução dos objetivos que materializam as políticas definidas.

A estrutura política do Executivo Municipal e respetiva distribuição de funções, foi a seguinte:

Presidente:

Manuel Augusto Soares Machado (a)

Relações Externas e Comunicação; Apoio ao Investidor; Apoio às Freguesias; Auditoria; Planeamento e Estruturação Urbana; Planeamento e Controlo Financeiro e de Inovação Organizacional; Proteção Civil; Centro Histórico; Mobilidade e Gestão do Espaço Público; Gestão de Obras Municipais

Vereadores com funções atribuídas

Rosa Maria dos Reis Marques Furtado de Oliveira (a)

Recursos Humanos; Relações com o Município; Apoio Jurídico; Contraordenações e Execuções Fiscais; Contabilidade e Finanças; Património e Aprovisionamento; Sistemas de Informação; Informação Geográfica; Projetos, Cadastros e Solos.

Carlos Manuel Dias Cidade (a):

Gestão Urbanística; Fiscalização; Atividade Física e Desporto; Ambiente, Parques e Jardins.

Jorge Manuel Maranhas Alves (a):

Educação, Ação Social e Família; Polícia Municipal; Companhia de Bombeiros Sapadores.

Carina Gisela Sousa Gomes (a):

Turismo, Juventude, Ação Cultural; Gestão de Espaços Culturais.

Francisco José Pina Queirós (c):

Promoção e Reabilitação de Habitação; Gestão de Parque de Habitação; Gabinete Médico-Veterinário.

Vereadores sem funções atribuídas

João Paulo Barbosa de Melo (b):

José António Raimundo Mendes da Silva (b):

José António Pinto Belo (b):

Paulo Jorge Carvalho Leitão (b):

José Augusto Moreira Ferreira da Silva (d)

(a) PS; (b) “Coligação por Coimbra” (PSD/PPM/MPT); (c) CDU; (d) Cidadãos por Coimbra

2.1.2 Assembleia Municipal

O órgão deliberativo tem a seguinte constituição:

Eleitos por Partidos

- 1-Fernando Luís de Torres Marinho Almeida - Partido Socialista
- 2-Maria Helena Cavaleiro Costa B. Moura Ramos - Coligação por Coimbra
- 3-José Manuel Ferreira da Silva - Partido Socialista
- 4-Isabel Maria Guerreiro Nobre Vargues - Partido Socialista
- 5-André Luís Paiva Serra de Oliveira - Partido Socialista
- 6-Maria do Céu Grácio Zambujo Fialho - Partido Socialista
- 7-Mário António dos Santos Carvalho - Partido Socialista
- 8- Rosa Isabel Cruz - Partido Socialista
- 9- Manuel Milagre de Sousa - Partido Socialista
- 10-António José Costa Sequeira - Partido Socialista
- 11-Maria Ângela Duarte Carvalheiro Pinto Correia - Partido Socialista
- 12-Nuno Filipe Reis da Silva - Partido Socialista
- 13-André Gonçalo Dias Pereira - Partido Socialista
- 14-Maria Isabel Fernandes de Carvalho Garcia - Partido Socialista
- 15-António Alberto Maló de Abreu - Coligação por Coimbra
- 16-Manuel Augusto Lopes Rebanda - Coligação por Coimbra
- 17-Nuno Miguel Marta de Oliveira da Silva Freitas - Coligação por Coimbra
- 18-Miguel Jorge Pignatelli de Ataíde Queiroz - Coligação por Coimbra
- 19-Ana Filipa Janine Simões Martins - Coligação por Coimbra
- 20-Alexandre da Conceição Rodrigues de Barros - Coligação por Coimbra
- 21-Rui Armando Dias Gaspar Henriques de Campos - Coligação por Coimbra
- 22-Joana Margarida Alves Martins - Coligação por Coimbra
- 23-Dino Miguel Alves - Coligação por Coimbra
- 24-Manuel Vaz Pires da Rocha - CDU-Coligação Democrática Unitária
- 25-João Carlos Tavares Pinto Ângelo - CDU-Coligação Democrática Unitária
- 26-Isabel Margarida da Silva Luís Fonseca - CDU-Coligação Democrática Unitária
- 27-Jorge Freitas Seabra - CDU-Coligação Democrática Unitária
- 28-Paulo Jorge Gaspar Coelho - CDU-Coligação Democrática Unitária
- 29-José Joaquim Dinis Reis - Cidadãos Por Coimbra
- 30-Ana Leonor Cruzeiro de Oliveira Barata - Cidadãos Por Coimbra
- 31-José António Oliveira Bandeirinha - Cidadãos Por Coimbra
- 32- Catarina Isabel Caldeira Martins - Cidadãos Por Coimbra
- 33- José Joaquim M. Sampaio e Nora - CDS-Partido Popular

Presidentes de Juntas de Freguesia/União de Freguesias:

Almalaguês

António Ferreira Coelho
Partido Socialista

Brasfemes

João Paulo Nunes Marques
Partido Socialista

Ceira

José Fernando dos Santos
Partido Socialista

Cernache

Vítor Manuel Alves de Carvalho
CDU-Coligação Democrática Unitária

Santo António dos Olivais

Manuel Correia de Oliveira
PPD-PSD-PPM-MPT

S. João do Campo

José Luís Faria Pimenta
CDU-Coligação Democrática Unitária

S. Silvestre

José Manuel Seíça Salgado
Partido Socialista

Torres do Mondego

Paulo Jorge de Almeida Cardoso
Partido Socialista

União das Freguesias de Assafarge e Antanho

José Manuel Nunes Filipe
PPD-PSD-PPM-MPT

União das Freguesias de Antuzede e Vil de Matos

Diamantino Jorge
Partido Socialista

União das Freguesias de Eiras e São Paulo de Frades

Fernando Abel Simões
Partido Socialista

União das Freguesias de São Martinho Bispo e Ribeira de Frades

Jorge Manuel Lebre Costa Veloso
Partido Socialista

União das Freguesias de Lamarosa e São Martinho Árvore

Manuel Veloso da Costa
Partido Socialista

União das Freguesias de Taveiro, Ameal e Arzila

Jorge Espírito Santo Mendes
CDU-Coligação Democrática Unitária

União das Freguesias de Souselas e Botão

Rui Manuel Sousa Soares
União Freguesias de Souselas e Botão

União das Freguesias de Coimbra (Sé Nova, Stª Cruz, Almedina e São Bartolomeu)

Hélder Rodrigues de Abreu
PPD-PSD-PPM-MPT

União das Freguesias de Stª Clara e Castelo Viegas

José Augusto Gomes Silva Simão
PPD-PSD-PPM-MPT

União das Freguesias de Trouxemil e Torre de Vilela

Ricardo Luís Morais Rodrigues
PPD-PSD-PPM-MPT

2.2 Estrutura Organizativa

Os Serviços da Autarquia executaram as Grandes Opções do Plano e o Orçamento de 2014, tendo por base o Regulamento da Estrutura Orgânica Nuclear e o Regulamento da Estrutura Orgânica Flexível, ambos aprovados em Reunião da Câmara de 18.02.2013 e Assembleia Municipal de 27.02.2013 e publicados na 2.ª Série, n.º 57 do Diário da República de 21.03.2013, tendo por base o Decreto-Lei n.º 305/2009, de 23 de outubro e a Lei n.º 49/2012, de 29 de agosto.

Com a aprovação da Reorganização dos Serviços Municipais da Câmara Municipal, bem como a aprovação da Estrutura Nuclear, em sessão de 7 de maio de 2014 da Assembleia Municipal, sob proposta da Câmara Municipal, nos termos da deliberação proferida na sua reunião de 21 de abril, e da publicitação efetuada em Diário da República, 2ª Série, nº 92, de 14 de maio de 2014 e com a aprovação da Estrutura Flexível pela Câmara Municipal em reunião de 26 de maio de 2014, publicitada em Diário da República, 2ª série, nº 106, de 3 de junho de 2014, os serviços passaram a ter o seguinte organigrama:

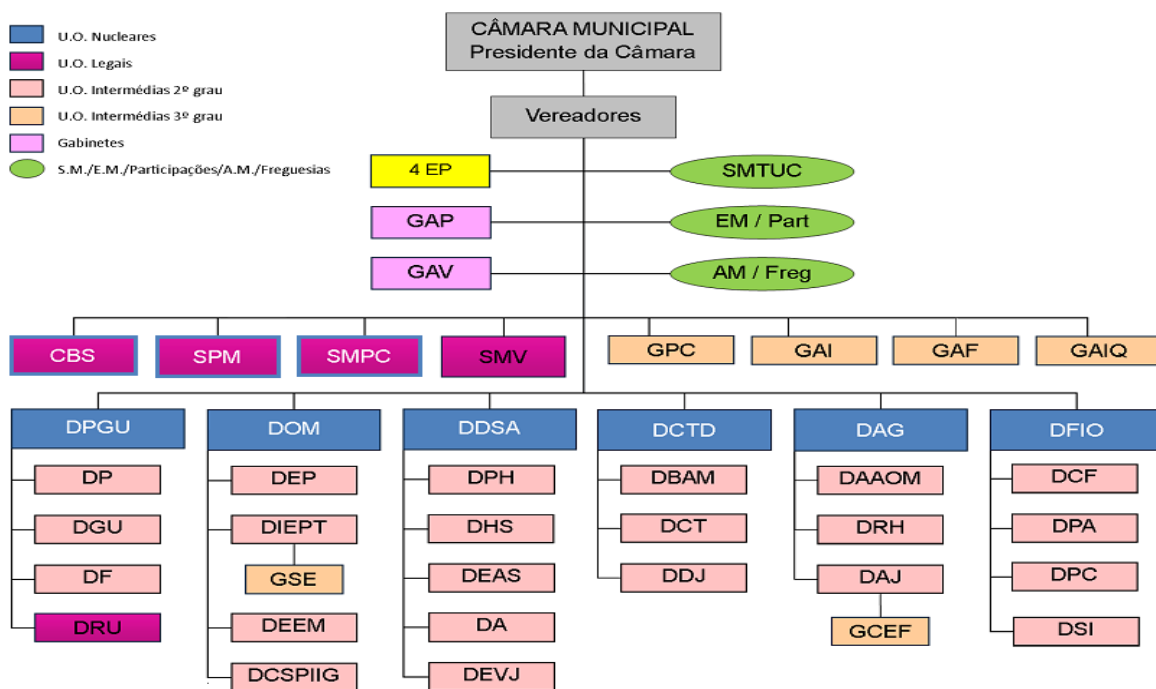

3. Recursos Humanos

Recursos Humanos

3.1 Introdução

À semelhança do último triénio, a legislação em vigor obrigou as autarquias locais a reduzirem em 2% o número de trabalhadores em 2014, com base no número de efetivos a 31 de dezembro do ano anterior.

Esta imposição legal, não só foi cumprida pelo Município de Coimbra, como foi além do estipulado, com a redução de 49 trabalhadores, o que corresponde a - 3,79%.

Durante o ano de 2014 foram desenvolvidos diversos processos dos quais salientamos:

A realização de 16 projetos das Medidas Contrato Emprego Inserção;

A execução de 3 Estágios Profissionais,

O acolhimento de 73 Estágios Curriculares;

A realização de 129 cursos de formação, 4 internos e 125 externos;

O acompanhamento da reintegração de 4 trabalhadores no âmbito de processos de mobilidade interna;

A realização de 42 consultas no âmbito do apoio psicológico / psicossocial;

A execução de 5 visitas domiciliárias a 6 trabalhadores em situação de baixa médica;

3.2. Contagem dos trabalhadores do Município de Coimbra

3.2.1. Distribuição dos Efetivos do Município de Coimbra (de 2011 a 2014)

Relação jurídica	2011	2012	2013	2014	Variação 2013/2014	
					N.º	%
CTFP por tempo indeterminado	1.321	1.244	1.234	1.183	- 51	- 4,10
CTFP a termo resolutivo	14	13	0	0	0	0
Comissão de serviço	62	64	42	48	6	14,29
Mobilidade	6	8	10	8	- 2	- 20
Outras Situações	1	2	6	4	- 2	- 33,33
TOTAL	1.404	1.331	1.292	1.243	- 49	- 3,79

Em 2014, o número total de trabalhadores da Autarquia fixou-se em 1.243 efetivos, o que revela uma variação negativa de 3,79%, correspondendo a menos 49 trabalhadores face ao ano anterior.

O mapa de pessoal da Autarquia encontra-se, após as alterações introduzidas pela Lei nº 12-A/2008, de 27 de fevereiro, entretanto revogada pela Lei 35/2014, de 20 de Junho, presentemente estável, com uma expressiva maioria dos trabalhadores com vínculo contratual de Contrato de Trabalho em Funções Públicas (CTFP) por tempo indeterminado (95,17%), seguindo-se a Comissão de Serviço com 3,86% dos efetivos e os trabalhadores em Mobilidade e Cedência de Interesse Público, que representam apenas 0,97% do total dos trabalhadores.

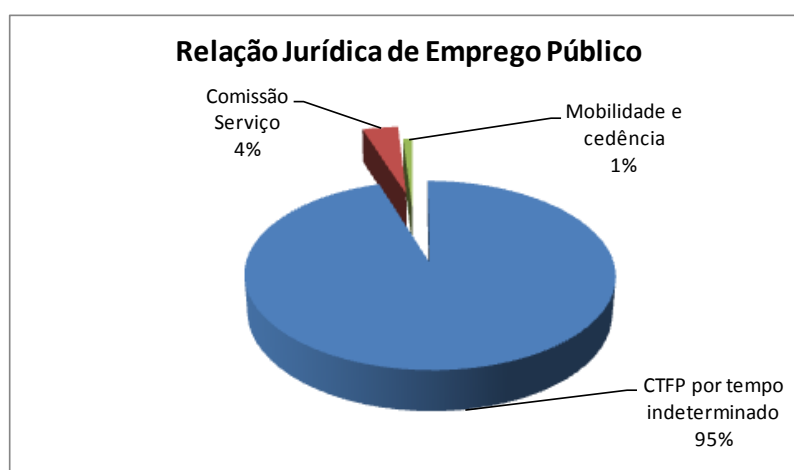

3.2.2. Distribuição dos Efetivos por Unidade Orgânica e Cargo/Carreira – 2014

Serviços/Cargo e Carreira	Dirigente Superior	Dirigente Intermédio	Técnico Superior	Assistente Técnico	Assistente Operacional	Bombeiro	Informática	Polícia Municipal	Fiscais Municipais	Outros	Total 2014
Gab. Apoio à Presidência				5	3					4	12
Gab. Apoio à Vereação			3	2	1					7	13
Companhia Bombeiros Sapadores		1	1	3	6	98					109
Serviço de Polícia Municipal		1	1	6	5			43			56
Serviço Municipal de Proteção Civil		1	2	2	2						7
Serviço Médico-Veterinário		1	3	1	6						11
Gab. de Protocolo e Comunicação		1	3		1						5
Gab. de Apoio ao Investidor		1	2	2	2						7
Gab. de Apoio às Freguesias		1	3	3	1						8
Gabi. de Auditoria Interna e Qualidade		1	1								2
Dept. de Planeamento e Gestão Urbanística		7	53	31	15			1	4		111
Dept. Obras Municipais		5	32	33	89				1		160
Dept. de Desenvolvimento Social e Ambiente		4	55	34	278						371
Dept. de Cultura, Turismo e Desporto		4	58	51	73				1		187
Dept. de Administração Geral		4	33	49	23		1	1	7		118
Dept. Financeiro e Inovação Organizacional		5	20	30	5		6				66
Total	0	37	270	252	510	98	7	45	13	11	1.243

Na tabela da distribuição dos efetivos por unidade orgânica, verifica-se que o maior número de efetivos se encontra, respetivamente, no Departamento de Desenvolvimento Social e Ambiente (371), no Departamento de Cultura, Turismo e Desporto (187), no Departamento de Obras Municipais (160), no Departamento de Administração Geral (118) e na Companhia de Bombeiros Sapadores (109). No outro extremo, verificamos serem o Gabinete de Auditoria Interna e Qualidade (2), o Gabinete de Protocolo e Comunicação (5), o Serviço Municipal de Proteção Civil e o Gabinete de Apoio ao Investidor (ambos com 7) e o Gabinete de Apoio às Freguesias (8) aqueles que detêm menor quantitativo de trabalhadores.

3.2.3. Distribuição dos Efetivos segundo o Cargo/Carreira e o Género (2013 e 2014)

Ano/Cargo ou Carreira	Género	Dirigente Superior	Dirigente Intermédio	Técnico Superior	Assistente Técnico	Assistente Operacional	Bombeiros	Informática	Polícia Municipal	Fiscais Municipais	Outros	Total
2013	M	1	21	105	71	390	101	7	19	9	4	728
	F	0	16	172	189	155	3	0	25	3	1	564
	T	1	37	277	260	545	104	7	44	12	5	1.292
2014	M	0	21	99	67	356	95	7	20	10	7	682
	F	0	16	171	185	154	3	0	25	3	4	561
	T	0	37	270	252	510	98	7	45	13	11	1.243
Varição 2013/2014	T	0	0	-7	-8	-35	-6	0	1	1	6	-49

À semelhança do ano anterior, os Cargos/Carreiras com maior expressão no cômputo geral do universo dos trabalhadores são, respetivamente, o de “Assistente Operacional” (510), o de “Técnico Superior” (270) e o de “Assistente Técnico” (252).

O Cargo/Carreira que sofreu a maior diminuição de efetivos foi o de “Assistente Operacional” (-35), o de “Assistente Técnico” (-8), e o de “Técnico Superior” (-7).

Em sentido inverso, o Cargo/Carreira que maior aumento teve em 2014, foi o de “Outros” (6). Neste grupo, estão incluídos os Secretários e Adjuntos ao Executivo Municipal.

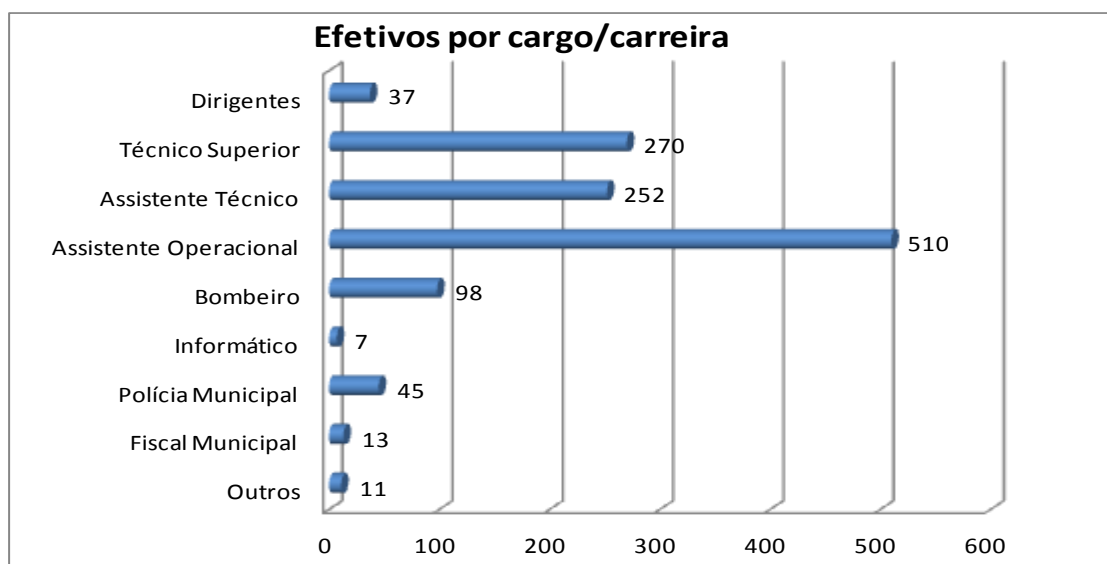

Indicadores	2013	2014	Varição 2013/2014
Taxa de emprego masculino	56,35	54,87	- 1,48
Taxa de emprego feminino	43,65	45,13	1,48
Taxa de pessoal dirigente	2,94	2,98	0,04
Taxa de pessoal técnico superior	21,98	22,28	0,3
Taxa de pessoal técnico-administrativo	20,12	20,27	0,15
Taxa de pessoal operacional	42,18	41,03	- 1,15

3.2.4. Distribuição dos Efetivos segundo a Antiguidade na Função Pública (2013 e 2014)

Ano/ Antiguidade	Género	Sem Antiguidade (a)	Até 5 anos	5 a 9 anos	10 a 14 anos	15 a 19 anos	20 a 24 anos	25 a 29 anos	30 a 34 anos	35 ou mais anos	Total
2013	M	5	39	102	157	102	67	113	116	27	728
	F	1	77	134	110	94	37	57	46	8	564
	T	6	116	236	267	196	104	170	162	35	1.292
2014	M	8	9	111	146	89	61	114	92	52	682
	F	6	21	184	69	103	49	71	45	12	561
	T	14	30	295	215	192	110	185	137	64	1.243
Varição 2013/2014	T	8	- 86	59	- 52	- 4	6	15	- 25	29	- 49

No presente ano, foram principalmente os níveis de antiguidade “até 5 anos”, de “10 a 14 anos” e de “30 a 34 anos” os que sentiram uma maior redução de trabalhadores, (respetivamente -86, -52 e -25). Por sua vez, a antiguidade de “5 a 9 anos”, de “35 ou mais anos” e de “25 a 29 anos”, verificaram, um aumento de trabalhadores de, respetivamente, 59, 29 e 15.

Após a entrada em vigor da Lei 12-A/2010, de 30 de junho, e da Lei do Orçamento do Estado dos últimos anos, foram impostas restrições à contratação de pessoal, as quais, em conjunto com o aumento da idade para aposentação, resultam num envelhecimento contínuo do pessoal da Autarquia e, a médio e longo prazo, numa diminuição, por via das aposentações, do quantitativo de efetivos da Autarquia.

Antiguidade na Função Pública / anos

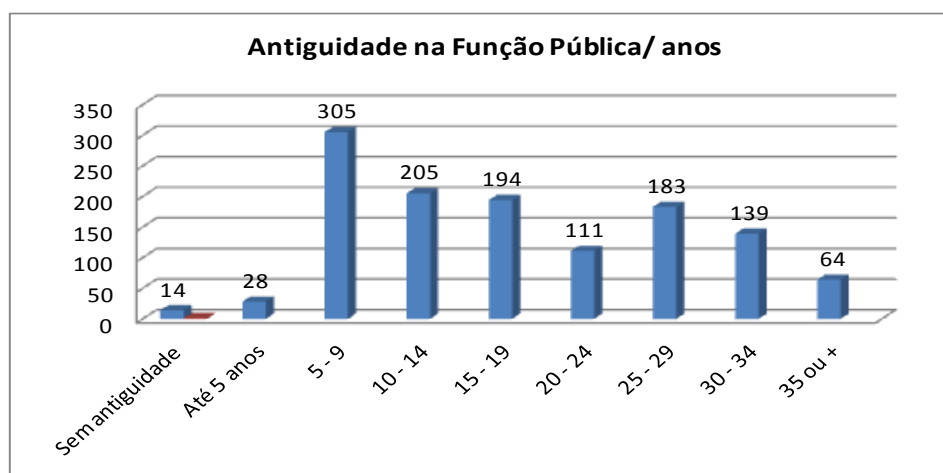

3.2.5. Distribuição dos Efetivos segundo o Cargo/Carreira e Relação Jurídica de Emprego/2014

Cargo ou Carreira./Relação J. E.	CTFP por tempo indeterminado	CTFP a termo resolutivo	Comissão de serviço	Mobilidade	Outros	Total
Dirigente Superior						0
Dirigente Intermédio			37			37
Técnico Superior	263			3	4	270
Assistente Técnico	249			3		252
Assistente Operacional	509			1		510
Bombeiros	98					98
Informática	7					7
Polícia Municipal	44			1		45
Fiscais Municipais	13					13
Outros			11			11
Total	1.183		48	8	4	1.243

A relação jurídica de emprego com maior representatividade no Município de Coimbra é a do Contrato de Trabalho em Funções Públicas por Tempo Indeterminado, vinculando 1.183 trabalhadores. Face a 2014, a relação jurídica Comissão de Serviço, a qual engloba Dirigentes e Pessoal dos Gabinetes de Apoio, sofreu um aumento (6) devido à reorganização administrativa verificada em junho de 2014.

Quadro 3.2.6. Distribuição dos Efetivos Deficientes (2013 e 2014)

Ano/ Cargo ou Carreira	Género	Dirigente	Técnico Superior	Assistente Técnico	Assistente Operacional	Bombeiros	Informática	Polícia Municipal	Fiscal Municipal	Outros	Total
2013	M	0	2	1	13	1	0	0	0	1	18
	F	0	0	5	4	0	0	0	0	0	9
	T	0	2	6	17	1	0	0	0	1	27
2014	M	0	2	1	14	1	0	0	0	1	19
	F	0	0	3	4	0	0	0	0	0	7
	T	0	2	4	18	1	0	0	0	1	26
Variação 2013/2014	T	0	0	- 2	1	0	0	0	0	0	- 1

O Cargo/ Carreira que engloba um maior número de trabalhadores portadores de algum tipo de deficiência é o de Assistente Operacional contando com 18 efetivos, tendo visto o seu número aumentar em uma unidade. O Cargo/Carreira de Assistente Técnico também viu o seu número aumentar em uma unidade.

3.2.7. Distribuição dos Efetivos segundo a Estrutura Etária e por Género (2013 e 2014)

Ano/Faixas Etárias	Género	18 a 29 anos	30 a 39 anos	40 a 49 anos	50 a 59 anos	60 a 69 anos	Total
2013	M	9	202	182	302	33	728
	F	7	186	194	147	30	564
	T	16	388	376	449	63	1.292
2014	M	7	175	178	289	33	682
	F	8	154	214	157	28	561
	T	15	329	392	446	61	1.243
Variação 2013/2014	T	- 1	- 59	16	- 3	- 2	- 49

As faixas etárias que em 2014 verificaram uma maior diminuição de efetivos foram as de “30 a 39 anos” com -59 efetivos. Em sentido inverso, a faixa etária que verificou o maior aumento de trabalhadores foi a de “40 a 49 anos” com 16 efetivos.

Não obstante a média de idades ser de 46,28 anos, a faixa etária que agrega mais trabalhadores é a de “50 a 59 anos”.

Devido às imposições legais no que respeita ao recrutamento de novos trabalhadores, tem-se verificado nos últimos anos um aumento generalizado na média de idade, passando de 44,96 anos (em 2012) para 45,86 anos (em 2013). Como anteriormente referido, a média de idades em 2014 foi de 46,28 anos. Deste modo, verifica-se uma tendência para um envelhecimento global na idade média dos efetivos do mapa de pessoal da Autarquia.

Efetivos por Estrutura Etária

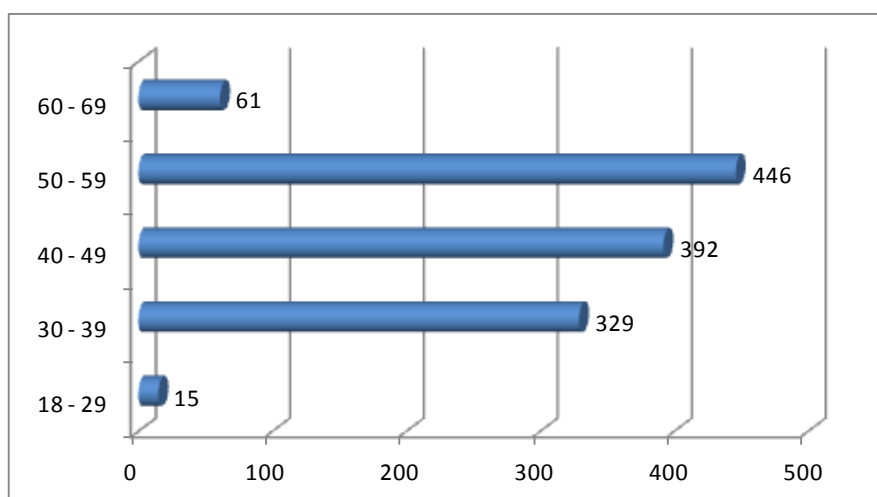

Indicadores	2013	2014	Variação 2013/2014
Nível médio etário geral	45,86	46,28	0,42
Nível médio etário masculino	46,66	46,52	- 0,14
Nível médio etário feminino	44,82	45,45	0,63

3.2.8. Distribuição dos Efetivos segundo a Estrutura Habitacional (2013 e 2014)

Ano / Nível de Escolaridade	Género	4 anos ou menos	6 anos	9 anos	11 anos	12 anos	Bacharelato	Licenciatura	Mestrado / Doutoramento	Total
2013	M	164	148	141	13	113	11	134	4	728
	F	33	21	79	21	186	12	196	16	564
	T	197	169	220	34	299	23	330	20	1.292
2014	M	132	136	135	21	104	7	134	13	682
	F	31	18	73	41	156	12	206	24	561
	T	163	154	208	62	260	19	340	37	1.243
Varição 2013/2014	T	- 34	- 15	- 12	28	- 39	- 4	10	17	- 49

À exceção do grupo com habilitações correspondentes a 11 anos de escolaridade, com Licenciatura e com Mestrado ou Doutoramento, verificou-se em 2014, uma diminuição de efetivos em todos os outros níveis habitacionais, sendo mais significativa nos “12 anos” e “4 anos ou menos”.

Os grupos com habilitações mais baixas (até aos 9 anos de escolaridade) sofreram todos uma redução no quantitativo de efetivos. Também o grupo com 12 anos de escolaridade verificou uma variação negativa, o que denota uma preocupação dos trabalhadores em aumentar o seu nível de qualificação.

Este movimento tendencial para níveis de habilitações mais elevadas é também resultado do apoio da Autarquia relativamente ao estatuto de trabalhador-estudante.

Indicadores	2013	2014	Varição 2013 / 2014
Taxa de Formação Superior	28,87	31,86	2,99
Taxa de Formação Secundária	25,77	25,91	0,14
Taxa de Formação Básica	45,36	42,24	- 3,12

3.2.9. Distribuição do Pessoal em Regime de Tarefa ou Avença (2013 e 2014)

Ano/Cargo ou Carreira	Género/Grupo Profissional	Dirigente	Técnico Superior	Coord e Assistente Técnico	Encarregado e Assist. Operac	Bombeiro	Informático	Polícia Municipal	Fiscais Municipais	Outros	Total
2013	M		4								4
	F		9								9
	T		13								13
2014	M		2								2
	F		2								2
	T		4								4
Varição 2013/2014	T		- 9								- 9

Ao contrário do ocorrido nos anos anteriores, em 2014 verificou-se uma diminuição do número de trabalhadores em regime de contrato de tarefa ou avença, resultante dos artigos 10º e 32º da Lei 35/2014, de 20 de junho, os quais impõe uma redução deste tipo de modalidade de trabalho.

3.3. Sistema Integrado de Avaliação do Desempenho na Administração Pública (SIADAP)

Em virtude do carácter bienal do SIADAP 3, durante o ano de 2014, não se realizaram reuniões das Comissões Paritárias e do Conselho Coordenador de Avaliação (CCA), Secção Autónoma, Agrupamento de Escolas e Dirigentes Intermédios

3.4. Medida de Apoio ao Emprego

3.4.1. Contrato Emprego-Inserção

O Contrato Emprego-Inserção (CEI) consiste na realização de trabalho socialmente necessário, isto é, na realização de atividades que satisfaçam necessidades sociais ou coletivas temporárias por desempregados inscritos no Instituto de Emprego e Formação Profissional, I.P. (IEFP). Esta medida é regulamentada pela Portaria n.º 20-B/2014, de 30 de janeiro, que altera e republica a Portaria n.º 128/2009, de 30 de Janeiro.

As atividades a desenvolver no âmbito dos projetos CEI devem ser relevantes para a satisfação de necessidades sociais ou coletivas e não devem visar a ocupação de postos de trabalho.

Duração:

Os Projetos CEI têm duração máxima de 12 meses, com ou sem renovação, não podendo ser celebrado por um período de duração superior ao termo do período previsto para a concessão da prestação de desemprego.

Destinatários:

Usufruem da Medida CEI, os desempregados inscritos no IEFP, I.P., beneficiários de:

- Subsídio de desemprego;
- Subsídio social de desemprego.

São beneficiários da Medida CEI+:

- a) Inscritos no IEFP, I.P. como beneficiários do Rendimento Social de Inserção (RSI);
- b) Pessoas que não beneficiem das prestações de desemprego ou de ou RSI, inscritas como desempregadas no IEFP, I.P.:
 - Há pelo menos 12 meses;
 - Que integrem família monoparental, independentemente do tempo de inscrição;
 - Cujos cônjuges ou pessoas com quem vivam em união de facto se encontrem igualmente desempregadas, independentemente do tempo de inscrição;
 - Vítimas de violência doméstica.

Direitos do beneficiário:

- ❖ Bolsa mensal complementar de montante correspondente a 20% do Indexante dos Apoios Sociais, paga pela entidade promotora (83,84€/ Mês);
- ❖ Despesa de transporte entre a residência habitual e o local de atividade, se a entidade empregadora não assegurar o transporte até ao local onde se exerce a atividade;
- ❖ Subsídio de alimentação por cada dia de atividade, de valor correspondente à generalidade dos seus trabalhadores (4,27€/ dia de trabalho);
- ❖ Seguro que cubra os riscos que possam ocorrer durante e por causa do exercício das atividades integradas num projeto de trabalho socialmente necessário;
- ❖ Tempo necessário para as diligências legalmente previstas para a procura ativa de emprego, até ao limite de horas correspondente a 4 dias por mês, devendo comprovar a efetivação das mesmas (dias de dispensa).

Todos os encargos supra referidos são suportados pela Câmara Municipal de Coimbra.

- Contrato emprego inserção+

- ❖ Bolsa de ocupação mensal de montante correspondente ao valor do IAS (Indexante dos Apoios Sociais) (419,22€/ mês);
- ❖ Despesa de transporte entre a residência habitual e o local de atividade, se a entidade empregadora não assegurar o transporte até ao local onde se exerce a atividade;
- ❖ Subsídio de alimentação por cada dia de atividade, de valor correspondente à generalidade dos seus trabalhadores (4,27€/ dia de trabalho);
- ❖ Seguro que cubra os riscos que possam ocorrer durante e por causa do exercício das atividades integradas num projeto de trabalho socialmente necessário;
- ❖ Tempo necessário para efetuar as diligências legalmente previstas para a procura ativa de emprego, até ao limite de horas correspondente a 4 dias por mês, devendo comprovar a efetivação das mesmas.
- ❖ Despesa de transporte entre a residência habitual e o local de atividade, se a entidade empregadora não assegurar o transporte até ao local onde se exerce a atividade;

Encargos:

No caso de celebração de CEI+ (beneficiários do RSI) os encargos são suportados por:

- o IEFP comparticipa

- 80% do valor da bolsa de ocupação mensal (335,38€);
- 90% do valor da bolsa mensal no caso de CEI+ celebrados com pessoas com deficiências e incapacidades (377,30€).

- a Câmara Municipal de Coimbra (Entidade Promotora) suportou os seguintes encargos:

- 20% do valor da bolsa de ocupação mensal (83,84€);
- 10% do valor da bolsa mensal no caso de CEI+ celebrados com pessoas com deficiências e incapacidades (41,92€);

- Subsídio de alimentação;
- Subsídio de transporte
- Seguro de acidentes pessoais.

Assim, durante o ano 2014, o Município de Coimbra, na qualidade de Entidade Promotora, desenvolveu vários projetos desta natureza, em diferentes unidades orgânicas, tendo em conta:

- a satisfação de necessidades sociais ou coletivas, promovendo a empregabilidade de pessoas em situação de desemprego, preservando e melhorando as suas competências sócio-profissionais;
- a participação de pessoas em situação de desemprego em atividades socialmente úteis com vista a reforçar as suas competências relacionais e pessoais, a valorização da auto-estima, bem como a promoção de hábitos de trabalho;
- promover, em alguns casos, a reintegração/reinserção social dos utentes, bem como a sua valorização pessoal e sensibilização para a empregabilidade e eventual inserção no mercado de trabalho.

No ano em análise realizaram-se 16 projetos no âmbito das Medidas de Apoio Ao Emprego, dos quais 6 transitaram do ano anterior, factos que se encontram expostos no quadro que se segue, e no qual é possível observar, também, as unidades orgânicas onde os mesmos se realizaram, as respetivas áreas de atividade, as comparticipações do IEFP e os encargos suportados pelo Município de Coimbra.

N.º de projeto	Unidade Orgânica	Área	Sexo		Total	Valor do projeto durante o ano 2014
			M	F		
290/CEI/12	CBS	Serviços Gerais (Cozinheiro)	1	0	1	129,80 €
164/CEI/13	DRHAJA	Apoio Social e Comunitário	0	1	1	477,57 €
168/CEI/13	DIIP	Serviços Gerais (Canalizadores)	1	0	1	1.056,71 €
188/CEI/13	DMGEP	Serviços Gerais (AITA)	1	0	1	2.397,35 €
263/CEI/13	DE	Apoio à Infância	0	24	24	20.481,44 €
352/CEI/14	DEAS	Apoio à Infância	0	27	27	12.390,84 €
354/CEI/14	GAI	Estudos e levantamentos sócio-económicos	1	0	1	416,19
358/CEI/14	DGPH	Limpeza e conservação dos espaços públicos	4	0	4	7.406,43 €
398/CEI/14	GCOEF	Outros especialistas em assuntos jurídicos	0	4	4	1.335,88 €
09 projetos			8	56	64	46.092,21 €
025/CEI+/13	SMPC	Prevenção dos incêndios florestais e minimização dos seus efeitos	5	0	5	14.118,05
015/CEI+/14	DGEC	Preservação e proteção do património	0	2	2	5.910,38
038/CEI+/14	CBS	Serviços Gerais (Cozinheiro)	0	1	1	3.115,12
065/CEI+/14	DA	Limpeza e conservação dos espaços públicos	10	0	10	22.303,13
066/CEI+/14	DEVJ	Serviços Gerais (Jardineiros)	10	0	10	21.605,49
099/CEI+/14	SMPC	Prevenção dos incêndios florestais e minimização dos seus efeitos	8	0	8	12.377,71
133/CEI+/14	DEAS	Apoio à Infância			0	5.299,50
07 projetos			33	3	36	84.729,38 €
Total			41	59	100	130.821,59

3.5. Estágios Profissionais no âmbito do PEPAL / 5ª Edição

O Estágio Profissional (EP) poderá ser entendido como uma etapa de transição para a vida ativa que visa complementar uma qualificação preexistente através de formação e experiência prática em contexto laboral e promover a inserção de jovens ou a reconversão profissional de desempregados e tem como objetivos:

- Complementar e desenvolver as competências dos jovens que procuram o primeiro ou novo emprego, de forma a melhorar o seu perfil de empregabilidade;
- Promover a integração profissional de desempregados em situação mais desprotegida;
- Apoiar a transição entre o sistema de qualificações e o mercado de trabalho;
- Promover o conhecimento sobre novas formações e competências junto das empresas e promover a criação de emprego em novas áreas;
- Apoiar a melhoria das qualificações e a reconversão da estrutura produtiva.

3.6. Estágios Profissionais

3.6.1. Programa Estágio Profissional

- Destinatários:

São destinatários dos Estágios Profissionais:

- Os desempregados inscritos nos centros de emprego com idade entre os 25 e os 30 anos, inclusive;
- As pessoas, com idade superior a 30 anos, inscritas nos centros de emprego como desempregados e em situação de procura de novo emprego, desde que tenham obtido há menos de três anos uma qualificação de nível 2, 3, 4, 5, 6, 7 ou 8 do Quadro Nacional de Qualificações (QNQ) e não tenham registos de remunerações na segurança social nos 12 meses anteriores à entrada da candidatura;
- Os desempregados que integrem família monoparental inscritos no centro de emprego;
- Os desempregados cujos cônjuges ou pessoas com quem vivam união de facto se encontrem igualmente desempregados, inscritos no centro de emprego (sem restrições quanto à idade e ao nível de qualificação dos mesmos).

- Direitos do Beneficiário:

- ❖ Bolsa de estágio, atribuída mensalmente, em função do nível de qualificação de que é detentor;
- ❖ Subsídio de alimentação por cada dia de atividade, de valor correspondente ao que é atribuído à generalidade dos seus trabalhadores ou, na sua falta, dos trabalhadores que exercem funções públicas;
- ❖ Seguro de Acidentes de Trabalho que cubra os riscos que possam ocorrer durante e por causa do estágio;
- ❖ Despesa de transporte (Apenas para Estagiários com deficiência e incapacidade) caso a entidade empregadora não assegure o transporte entre a residência habitual e o local do estágio.

- Encargos

- O IEFP participa:
 - a. Bolsa mensal:
 - Integralmente, relativamente ao primeiro estagiário, desde que não tenham já obtido idênticas condições de apoio noutra estagio financiado por fundos públicos;
 - 80% do respetivo valor, relativamente ao primeiro estagiário, quando já tenha obtido comparticipação integral noutra estágio financiado por fundos públicos e relativamente aos estagiários seguintes.
 - No caso do estagiário ser portador de deficiência e incapacidade as majorações são acrescidas de 10 pontos percentuais;
 - No caso dos estagiários que integrem família monoparental inscritos no centro de emprego ou cujos cônjuges ou pessoas com quem vivam união de facto se encontrem igualmente desempregados, inscritos no centro de emprego, a comparticipação financeira corresponde a 100% da bolsa mensal.
 - b. Subsídio de alimentação, até ao valor que se encontra fixado para os trabalhadores que exercem funções públicas;
 - c. Seguro de acidentes de trabalho: até ao valor correspondente a 3% do valor total da bolsa de estágio (1,3 IAS), reportado ao período de duração do estágio respetivo;
 - d. Subsídio de transporte: até ao montante máximo de 10% do IAS, salvo situações excecionais e devidamente fundamentadas, a apreciar pelo IEFP.

3.6.2. Impulso Jovem – Medidas Passaporte Emprego**- Objetivos:**

A Medida Passaportes Emprego (PE) consiste no apoio ao desenvolvimento de um estágio, acompanhado de formação, com apoio à contratação sem termo por conta de outrem. Entende-se por Estágio o desenvolvimento de experiência prática em contexto laboral, acompanhada de formação, a fim de promover a inserção ou reconversão profissional de jovens desempregados e tem como objetivos:

- Complementar e desenvolver as competências dos jovens que procuram um primeiro ou um novo emprego, de forma a melhorar o seu perfil de empregabilidade e apoiar a transição entre o sistema de qualificações e o mercado de trabalho;
- Promover o conhecimento sobre novas formações e competências junto dos empregadores e promover a criação de emprego em novas áreas.

A medida Passaporte Emprego tem ainda como objetivo promover e melhorar o perfil de empregabilidade dos jovens que procuram emprego e, simultaneamente, promover o conhecimento de novas formações e competências junto dos empregadores de forma a estimular a criação de emprego em novas áreas. Estas medidas destinam-se a promover a integração no mercado de trabalho dos públicos mais jovens.

- Destinatários:

São destinatários da Medida Passaporte Emprego e Passaporte Emprego Economia Social, os jovens entre os 18 e os 24 anos, inclusive, inscritos nos centros de emprego como desempregados

- Direitos do Beneficiário:

- ❖ Bolsa de estágio, atribuída mensalmente, em função do nível de qualificação de que é detentor;
- ❖ Subsídio de alimentação;
- ❖ Seguro de Acidentes de Trabalho;
- ❖ Despesa de transporte (Apenas para Estagiários com deficiência e incapacidade).

- Encargos:

As Bolsas de Estágio são comparticipadas pelo IEFP, nos seguintes termos:

- Integralmente, relativamente ao primeiro estagiário;
- 80% do respetivo valor, relativamente aos restantes estagiários;
- Subsídio de alimentação, até ao valor fixado para os trabalhadores que exercem funções públicas;
- Prémio devido pelo seguro de acidentes de trabalho, até ao valor correspondente a 3% de 1,3 vezes o valor do IAS, reportado ao período de duração do estágio respetivo.

No caso do estagiário ser portador de deficiência e incapacidade, o IEFP comparticipa:

- * Subsídio de alimentação, até ao valor fixado para os trabalhadores que exercem funções públicas;
- * Despesas de transporte até ao montante máximo de 10% do IAS, salvo situações excecionais e devidamente fundamentadas, a apreciar pelo IEFP;
- * Prémio devido pelo seguro de acidentes de trabalho, até ao valor correspondente a 3% de 1,3 vezes o valor do IAS, reportado ao período de duração do estágio respetivo.

Durante o ano 2014, o Município de Coimbra, na qualidade de Entidade Promotora, desenvolveu

projetos desta natureza, em várias unidades orgânicas, tendo em conta:

- a satisfação de necessidades sociais ou coletivas, promovendo a empregabilidade de pessoas em situação de desemprego, preservando e melhorando as suas competências sócio-profissionais;
- a participação de pessoas em situação de desemprego em atividades socialmente úteis com vista a reforçar as suas competências relacionais e pessoais, valorizar a auto-estima, bem como estimular hábitos de trabalho;
- a promoção, em alguns casos, da reintegração/reinserção social dos utentes, bem como a sua valorização pessoal e sensibilização para a empregabilidade e eventual inserção no mercado de trabalho.

Projetos de 2013 que transitaram para 2014, por unidade orgânica / área / valor do projeto (com participação do IEFP)

N.º de projeto	Unidade Orgânica	Área	Sexo		Total	Valor do projeto durante o ANO 2014	Comparticipação IEFP - Ano 2014
			M	F			
0322/EST/13	GCS	Engenharia Civil	0	1	1	6.452,57 €	4.321,21 €
0330/EST/13	DASF	Psicologia	0	1	1	6.269,83 €	10.325,35 €
02 projetos			0	3	3	12.722,40 €	14.646,56 €
0166/IE/13	JPC	Direito	0	1	1	6.534,56	3.574,16 €
01 projeto			0	1	1	6.534,56 €	3.574,16 €
Total			0	4	4	19.256,96 €	18.220,72 €

3.6.3. Estágio Emprego

No ano 2014, a Medida em vigor foi o “Estágio Emprego” (EE), regulamentada pela Portaria n.º 375/2013 de 27 de dezembro que altera a Portaria n.º 204-B/2013, de 18 de junho e que tinha como objetivo o desenvolvimento de uma experiência prática em contexto de trabalho com o objetivo de promover a inserção de jovens no mercado de trabalho, ou a reconversão profissional de desempregados. O EE traduz-se numa forma de transição para a vida ativa e não deve consistir na ocupação de postos de trabalho.

- Objetivos:

- Complementar e desenvolver as competências dos jovens que procuram um primeiro ou um novo emprego, por forma a melhorar o seu perfil de empregabilidade;
- Promover o conhecimento sobre novas formações e competências e promover a criação de emprego em novas áreas;
- Apoiar a transição entre o sistema de qualificações e o mercado de trabalho;
- Apoiar a melhoria das qualificações e a reconversão da estrutura produtiva;
- Promover a integração profissional de desempregados em situação mais desprotegida.

- Duração:

Os Estágios têm a duração de 12 meses, não prorrogáveis e devem decorrer a tempo completo.

- Destinatários:

Desempregados inscritos no Instituto de Emprego e Formação Profissional, I.P. (IEFP) devendo reunir as condições de acesso previstas no quadro seguinte:

Condições de acesso	
Condição geral	Inscrição nos serviços de emprego do IEFP, na qualidade de: <ul style="list-style-type: none"> • Desempregado; • Trabalhador com contrato de trabalho suspenso, com fundamento no não pagamento pontual da retribuição.
Grupos	<ul style="list-style-type: none"> • Jovens com idade entre os 18 e os 30 anos, inclusive; • Pessoas com idade superior a 30 anos, desde que tenham obtido há menos de três anos uma qualificação num dos níveis do QNQ e não tenham registos de remunerações na segurança social nos 12 meses anteriores à entrada da candidatura; • Pessoas com deficiência e incapacidade; • Pessoas que integrem família monoparental; • Pessoas cujos cônjuges ou pessoas com quem vivam em união de facto se encontrem igualmente inscritos como desempregados no IEFP.
Nível de qualificação do QNQ	Detentores do nível 2, 3, 4, 5, 6, 7 ou 8 do QNQ
Exceções	O limite de idade, a exigência de nível de qualificações e o registo de remunerações na segurança social nos 12 meses que precedem a candidatura não se aplicam aos seguintes grupos de desempregados: <ul style="list-style-type: none"> • Pessoas com deficiência e incapacidade; • Pessoas que integrem família monoparental; • Pessoas cujos cônjuges ou pessoas com quem vivam em união de facto se encontrem igualmente inscritos como desempregados no IEFP.

- Direitos do Estagiário:

- ❖ Bolsa de estágio mensal em função do nível de qualificação de que é detentor, nos seguintes valores:

Qualificação nível	Qualificações	Valor bolsa de estágio
1	2º Ciclo do ensino básico (6º ano)	
2	3º Ciclo do ensino básico, obtido no ensino regular ou por percurso de dupla certificação (9º ano)	1 IAS (419,22€)
3	Ensino secundário vocacionado para prosseguimento de estudos de nível superior	1,2 IAS (503,064€)
4	Ensino secundário obtido por percursos de dupla certificação ou ensino secundário vocacionado para prosseguimento de estudos de nível superior acrescido de estágio profissional- mínimo de seis meses	1,3 IAS (544,986€)
5	Qualificação de nível pós-secundário não superior com créditos para p prosseguimento de estudos de nível superior	1,4 IAS (586,908€)
6	Licenciatura	
7	Mestrado	1,65 IAS (691,713€)
8	Doutoramento	

- ❖ Subsídio de alimentação por cada dia de atividade (4,27€/dia);
- ❖ Seguro de acidentes de trabalho;
- ❖ Despesa de transporte (só aplicável a pessoas com deficiência e incapacidade e dificuldades de mobilidade).

- Encargos:

A bolsa de estágio é comparticipada pelo IEFP, I.P. nos seguintes termos.

	Financiamento a 100%	Comparticipação de 80%
Até 31 de dezembro de 2014	1º Estagiário, no caso das seguintes entidades: <ul style="list-style-type: none"> • (...); • Autarquia Local; • (...). 	Todas as outras situações* * No caso de estagiários com deficiência e incapacidade, a comparticipação do valor da bolsa de estágio é de 90%.

Durante o período de estágio, o financiamento público do IEFP, I.P. nas outras despesas é o seguinte:

- Subsídio de alimentação: até ao limite de 4,27€/dia;
- Seguro de Acidentes de Trabalho: até ao valor correspondente a 3% do valor total da bolsa de estágio atribuída ao nível de qualificação 4 do QNQ, correspondente a 1,3 vezes o valor do IAS, e reportada ao período de duração do estágio;
- No caso dos estagiários com deficiência e incapacidade e dificuldades de mobilidade, o IEFP comparticipa ainda as despesas de transporte, de montante equivalente ao custo das viagens realizadas em transporte coletivo ou, se não for possível a utilização deste, subsídio de transporte no montante máximo mensal de 10% IAS, salvo situações excecionais e devidamente fundamentadas, a apreciar pelo IEFP e que serão igualmente comparticipadas.

No ano 2014, instruíram-se vários processos para candidatura da referida medida (não tendo sido celebrado nenhum Contrato de Estágio-Emprego), nomeadamente:

1 Utente- Engenharia Civil	DMGEP
1 Utente- Estudos Artísticos	DM
3 Utentes- Informática	DSI
1 Utente- Dm (Linguas Modernas)	DM
1 Utente- Direito	DCOEF
1 Utente- Psicologia/ Sociologia	Gabinete Qualidade
1 utente- Engenharia Civil	DP
1 utente- Psicologia	DRHAJA
4 Utentes- Juristas	DCOEF

3.6.3.1. Estágios Curriculares

O Município de Coimbra, atento quer à problemática da inserção na vida ativa dos jovens qualificados, quer ao contexto socioeconómico, tem vindo a promover oportunidades de formação e desempenho profissional em contexto de trabalho.

Assim, e tendo em conta a diversidade das áreas de intervenção, o Município assume-se como formador por excelência e como um agente dinamizador do desenvolvimento.

Para esse efeito, esta Câmara Municipal tem celebrado diversos Protocolos com diferentes instituições, conferindo assim, o necessário enquadramento à realização dos referidos estágios, conforme gráfico seguinte:

Número de pedidos de Estágios por Instituições no ano 2014

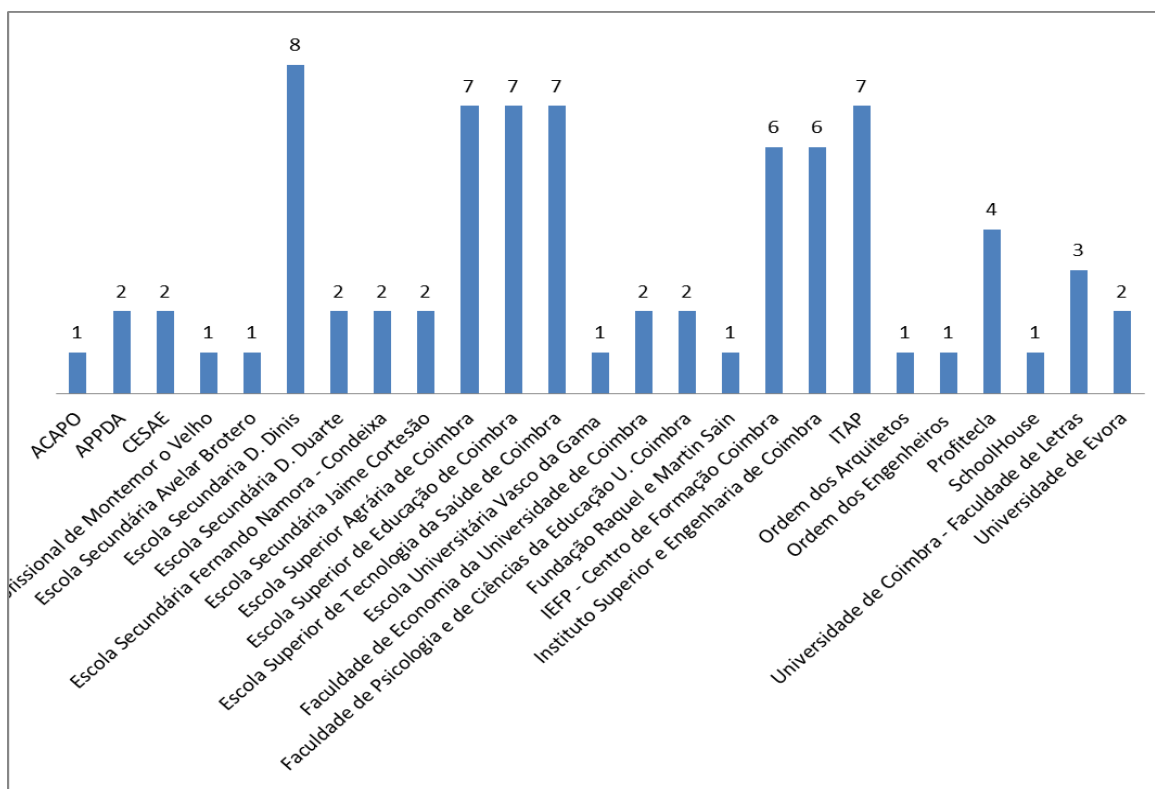

Neste contexto, existem dois tipos de estágios:

- Estágios de aperfeiçoamento profissional, através dos quais se proporciona aos jovens que tenham concluído recentemente licenciatura/ mestrado, um primeiro contacto com o mercado de trabalho;
- Estágios curriculares, destinam-se a jovens em fase de conclusão de cursos técnico- profissionais, profissionalizantes ou superiores, que incluam no respetivo plano curricular a frequência de um estágio obrigatório.

Os estágios curriculares visam os seguintes objetivos:

- Facultar a quem possua formação numa determinada área uma experiência específica que facilite e promova a sua inserção na vida profissional.
- Complementar e aperfeiçoar as competências socioprofissionais e o conhecimento do mundo profissional.
- Possibilitar, quando aplicável, uma maior articulação entre a saída do sistema educativo/formativo e o contacto com o mundo de trabalho.

Nestes termos, no ano de 2014, na Câmara Municipal de Coimbra foram instruídos 79 processos de estágios curriculares, sendo que decorreram apenas 73 estágios distribuídos por várias Unidades Orgânicas, abrangendo 45 áreas de formação, nos termos dos gráficos seguintes:

Número de Estagiários por Unidades Orgânicas

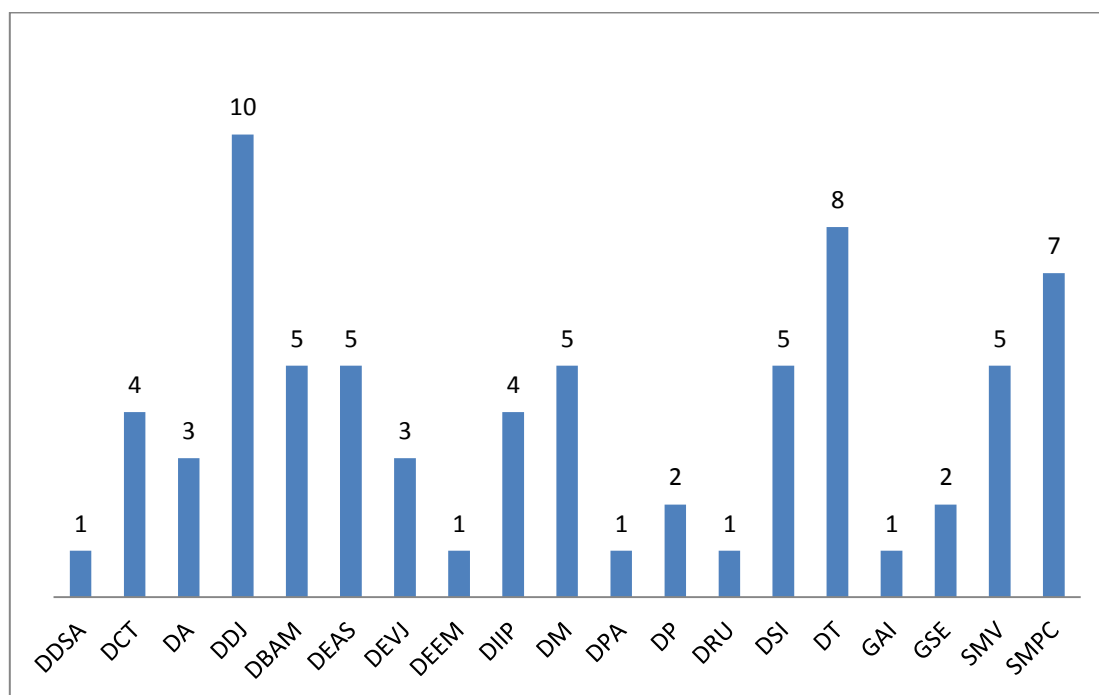

Número de Estagiários por Áreas de Formação

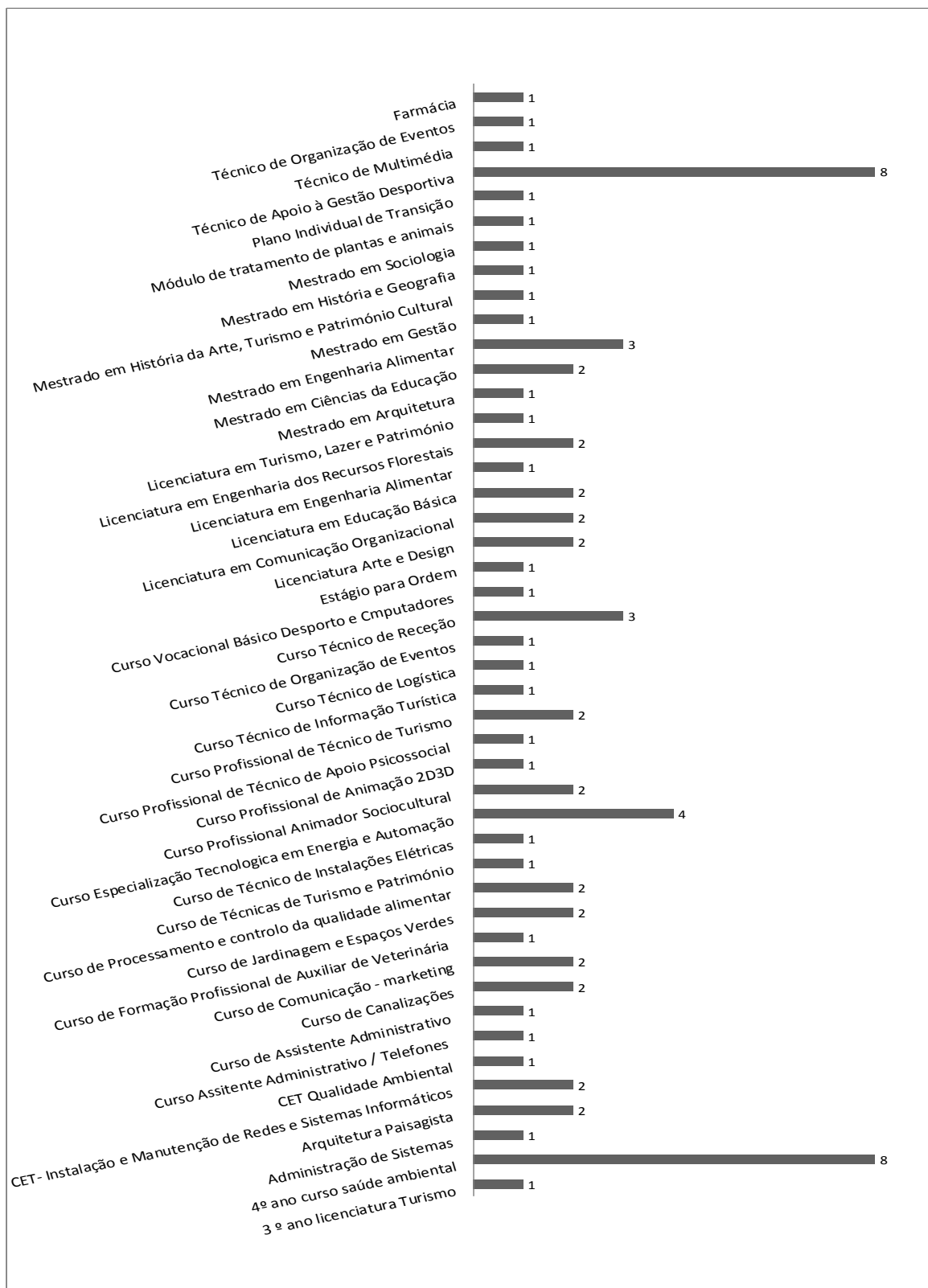

Número de Estagiários

Relativamente à duração dos referidos estágios, os mesmos tiveram:

- uma duração inferior a 3 meses: 48 estágios;
- uma duração igual ou superior a 3 meses e menor que 6 meses: 16 estágios;
- uma duração superior a 6 meses: 2 estágios.

Número de Estagiários/Duração

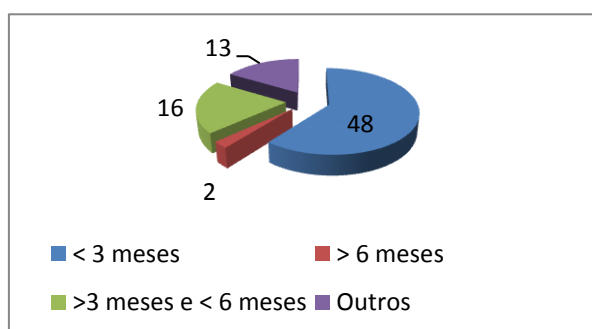

3.7. Absentismo

3.7.1. Repartição Global do Tipo de Ausência (2013 e 2014)

(dias de ausência)

Tipo de Falta	2013		2014		Taxa de Crescimento 2013/2014	
	Núm.	%	Núm.	%	Núm.	%
Doença	16.075	61,98	14.403	61,68	- 1.672	- 10,40
Acidentes em serviço	2.418	9,32	2.649	11,34	231	9,55
Injustificadas	495	1,91	674	2,89	179	36,16
Casamento	111	0,43	99	0,42	- 12	- 10,81
Maternidade e Paternidade	4.450	17,16	3.597	15,40	- 853	- 19,17
Trabalhador - Estudante	379	1,46	220	0,94	- 159	- 41,95
Falecimento de Familiar	361	1,39	349	1,49	- 12	- 3,32
Assistência a familiares	1.043	4,02	952	4,08	- 91	- 8,72
Outros (as)	603,5	2,33	409,5	1,75	- 194	- 32,15
Total	25.935,5	100	23.352,5	100	- 2.583	- 9,96

(a) Dias de ausência por participação em mesa eleitoral, cumprimento de obrigações legais, eleitos locais, provas de concurso, socorrismo, doação de sangue, tratamento ambulatorio e atividade associativa.

O motivo de ausência por “Doença” representou o fator que mais contribuiu para a redução do absentismo no corrente ano, tendo-se verificado uma diminuição de 1.672 dias, relativamente ao ano transacto, seguido pelo motivo “Maternidade e Paternidade” que, à semelhança do que acontecera em 2013, assumiu o segundo lugar do cômputo global.

É de salientar, no entanto, que estes motivos não são passíveis de um controlo por parte da Autarquia, carecendo os “Acidentes em serviço”, “Doença – Juntas Médicas” e “Injustificadas” de uma análise mais acuidada. Assim, verificamos um pequeno acréscimo nos “Acidentes em serviço” e nas “Injustificadas” mas, em contrapartida, as Juntas Médicas sofreram uma redução significativa.

Do quadro 3.7.1. podemos então concluir serem as faltas por “Doença”, “Maternidade e Paternidade”, “Acidentes em serviço” e “Assistência a familiares” as mais significativas, no total do absentismo da Autarquia.

3.7.1.1. Repartição por Género das Faltas de “Assistência a Familiares” e “Maternidade e Paternidade” de 2014

Designação da Ausência	Total (2013)	Género		Total (2014) (em dias)	%		Variação 2013/2014	
		Masculino	Feminino		M	F	Valor	%
Assistência a Familiares	1.043	33,27	66,73	952	35,40	64,60	- 91	- 8,72
Maternidade e Paternidade	4.450	17,03	82,97	3.597	19,24	80,76	- 853	- 19,17
Total	5.493	20,12	79,88	4.549	22,62	77,38	- 944	- 17,19

Tal como em anos anteriores, as faltas por “Assistência a Familiares” e por “Maternidade e Paternidade” são de maior incidência nos trabalhadores do género Feminino.

3.7.2. Repartição Global do Tipo de Ausência por Cargo/Carreira/2014

(dias de ausência)

Cargo/ Carreira	Dirigente	Téc. Superior	Assistente Técnico	Assistente Operac.	Bombeiros	Informática	Polícia Municipal	Fiscal Municipal	Outros	Total
Doença	26	1.799	3.507	8.083	352	4	275	357		14.403
Acidentes em serviço		294	461	1.624	246		24			2.649
Injustificadas		5		666	3					674
Casamento		33	15	36	15					99
Maternidade e Paternidade	40	1.635	981	319	336		286			3.597
Trabalhador - Estudante		59	99	18	5		39			220
Falecimento de Familiar	5	80	85	138	17	7	17			349
Assistência a familiares	2	292	253	240	56	2	92	15		952
Outras	4	103,5	67,5	204,5	8	4	15	3		409,5
Total	77	4.300,5	5.468,5	11.328,5	1.038	17	748	375	0	23.352,5

O grupo profissional que mais faltas registou foi, tal como registado nos anos anteriores, o de "Assistente Operacional" com 11.328,5 faltas, ou seja, cerca de 50% do total das ausências verificadas. Seguindo igualmente o padrão verificado nos últimos anos, a categoria "Assistente Técnico" foi a segunda com maior número de faltas (5.468,5). O terceiro lugar foi ocupado pelo grupo profissional "Técnico Superior" com 4.300,5 ausências.

Como analisado no primeiro quadro, a ausência por "Doença" foi o principal motivo de tais ocorrências, representando perto de de 62% do seu conjunto.

Dias de Ausências por Cargo/Carreira

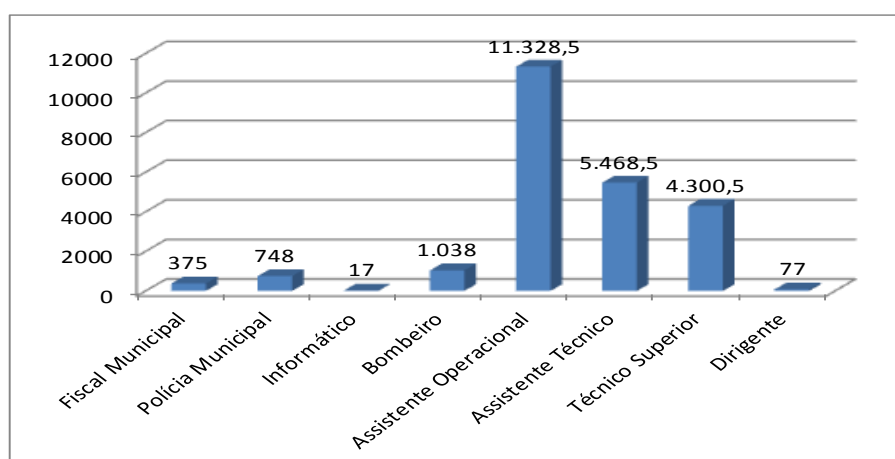

Taxa de Absentismo por Cargo/Carreira

Cargo/Carreira	Taxa
Dirigentes	0,33
Técnico Superior	18,42
Assistente Técnico	23,42
Assistente Operacional	48,51
Bombeiros	4,44
Informática	0,07
Polícia Municipal	3,20
Fiscal Municipal	1,61
Outros	0

O Grupo profissional “Assistente Operacional” foi aquele que registou a maior taxa de absentismo com perto de 50%, seguido pelo Cargo/Carreira de “Assistente Técnico” (23,42%) e “Técnico Superior” (18,42%). Os outros grupos possuem uma taxa de absentismo pouco significativa.

Taxa de Absentismo por Cargo/Carreira

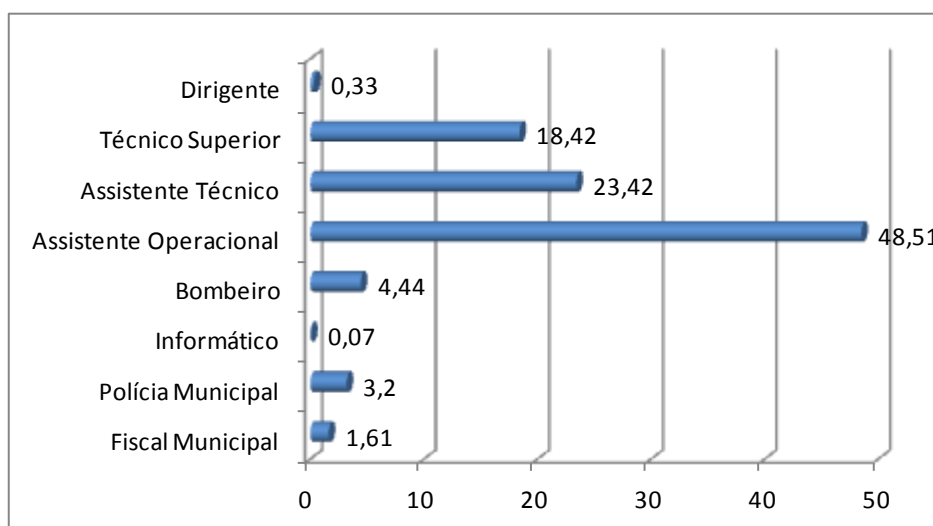

3.7.3. Ausências por Doença (2014)

Tipo de ausências por Doença	2014	
Baixa por Doença (Segurança Social)	M	422
	F	1.071
	T	1.493
Falta por Doença (Internamento)	M	269
	F	146
	T	415
Falta por Doença (de acordo com a Lei 66-B/2012 e Lei do OE para 2013)	M	3.519
	F	3.373
	T	6.892
Falta por Doença (Internamento) – Segurança Social	M	50
	F	32
	T	82
Junta Médica	M	3.306
	F	2.215
	T	5.521
Total	M	7.566
	F	6.837
	T	14.403

Em 2014, verificou-se, em termos absolutos, mais ausências nos trabalhadores do género Masculino do que nos do género Feminino.

A “Baixa por Doença (Segurança Social) foi o único tipo de ausência que incidiu em maior número no género feminino, sendo que as restantes tipologias tiveram incidência, maioritariamente, no género masculino.

3.7.4. Taxa de Absentismo (2008 a 2014)

Ano	Dias Trabalho/Ano	Ausências	Taxa de Absentismo
2008	328.460	26.967	8,21 %
2009	320.540	28.423	8,87%
2010	319.880	30.598	9,57%
2011	309.320	28.092	9,08 %
2012	292.820	27.304	9,32%
2013	284.240	25.935,5	9,12 %
2014	273.460	23.352,5	8,54 %
Varição 2013/2014	- 10.780	- 2.583	- 0,58%

(A Taxa de Absentismo é calculada com base no total de ausências registadas, o valor médio de dias de trabalho anual (220) e o quantitativo de efetivos da Autarquia).

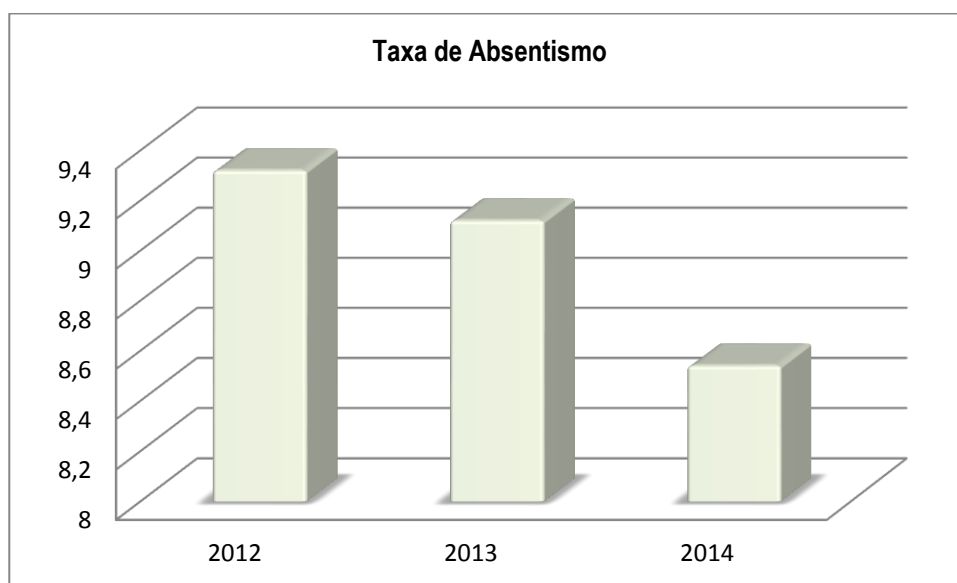

Seguindo uma tendência já verificada nos últimos anos, também no corrente ano se regista uma diminuição da taxa de absentismo da Autarquia. Contudo, é de notar ser este decréscimo superior ao verificado no ano transacto.

3.8. Juntas Médicas

Número de Processos iniciados em:		Processos transitados para 2015
(2013 e concluídos em 2014)	(2014 e concluídos em 2014)	
9	16	13

Número de Processos Remetidos à C.G.A.		Número de trabalhadores aposentados na sequência de Junta Médica
(iniciados em 2013)	(iniciados em 2014)	
4	9	3

m 2014 concluíram-se 25 processos de Juntas Médicas, 9 dos quais com início registado em 2013.

Para o ano de 2015 transitaram 13 processos de Juntas Médicas iniciados em 2014, ano em que foram remetidos à Caixa Geral de Aposentações (CGA) 13 processos, dos quais 4 tiveram início em 2013.

Na sequência do resultado deliberado pela CGA na sequência da Junta Médica, foram aposentados 3 trabalhadores por incapacidade.

3.9. Movimentos / Alteração de Situação de Pessoal (2014)

3.9.1. Procedimentos Concurrais

Tipo de Procedimento Cargo	Despacho de abertura < 2014	Despacho de abertura 2014	Processos Concluídos	Processos Anulados	Processos Improcedentes	Processos a transitar p/ 2015
Procedimentos Concurrais p/ Provimento de Cargos Dirigentes						
Diretor Municipal	1		0	1	0	0
Diretor de Departamento	6		0	6	0	0
Chefe de Divisão	16		0	16	0	0
Chefe de Gabinete	4		0	4	0	0
Comandante da CBS	1	1	0	1	0	1
Total	28	1	0	28	0	1

Durante o ano de 2014, encontraram-se em tramitação um total de 29 procedimentos concursais destinados ao provimento de cargos dirigentes, no entanto 28 foram anulados com fundamento na reorganização dos serviços municipais operada em conformidade com a Lei n.º 49/2012, de 29 de agosto. O único procedimento autorizado em 2014 não foi objeto de conclusão, transitando assim para 2015.

Tipo de Procedimento Carreira/Categoria	Despacho de abertura < 2014	Despacho de abertura 2014	Processos Concluídos	Processos a transitar p/ 2015
Procedimentos Concurrais para celebração de CTFPTI				
Técnico Superior	0	1	0	1
Coordenador Técnico	1	0	0	1
Assistente Operacional	0	1	0	1
Bombeiro Sapador	1	0	0	1
Total	1	2	0	4

Durante o ano de 2014, encontraram-se em tramitação 4 procedimentos concursais destinados à celebração de contrato de trabalho em funções públicas por tempo indeterminado, os quais transitaram para 2015, em virtude de não se encontrarem concluídos.

Pessoal Dirigente	
Nomeações em regime de substituição	35
Nomeações em comissão de serviço	0
Contratos de Trabalho em Funções Públicas	
Celebração de CTFPTI	2
Celebração de CTFPTD	0
Gabinete de Apoio Pessoal – Eleitos Locais	
Nomeação em Comissão de Serviço	6

No ano em referência, verificaram-se 35 nomeações, em regime de substituição, de trabalhadores para o exercício de cargos dirigentes, dos quais 8 correspondem a cargos de direção intermédia de 1.º grau, 22 a cargos de direção intermédia de 2.º grau e os restantes (5) a cargos de direção intermédia de 3.º grau.

Foram ainda celebrados 2 contratos de trabalho em funções por tempo indeterminado, em resultado de processos de consolidação de mobilidade interna na categoria, com 1 *Assistente Técnico* e 1 *Assistente Operacional*.

No ano de 2014 verificaram-se, ainda, 6 nomeações em regime de comissão de serviço para o exercício de funções nos Gabinetes de Apoio aos eleitos locais: uma destinada ao Gabinete de Apoio à Presidência e as restantes ao Gabinete de Apoio à Vereação.

3.9.2. Distribuição dos Movimentos de Saída Definitiva por Cargo/Carreira (2014)

Saídas/Grupo Profissional	Dirigentes	Téc. Sup.	Assistente Técnico	Assistente Operac.	Bombeiros	Informática	Policia Municipal	Fiscais Municip.	Outros	Total
Falecimento			1							1
Aposentação		4	7	35	5					51
Demissão/Renúncia/Rescisão		1								1
Mobilidade e cedência / Comissão Serviço		3	1							4
Fim de Mobilidade e cedência / Fim Comissão Serviço	2	3	1							6
Denúncia qualquer das Partes										
Licença sem vencimento > 1 ano		1								1
Período experimental noutra entidade										
Outros										
Total	2	12	10	35	5	0	0	0	0	64

Em 2014 verificaram-se 64 saídas definitivas, sendo o motivo mais representativo o de “Aposentação”, seguido pelas saídas por “Fim de Mobilidade e cedência / Fim Comissão de Serviço”. Essencialmente, estas saídas resultaram da reorganização administrativa ocorrida no presente ano.

3.9.3. Aposentação por Motivo /Carreira (2014)

Aposentações	Dirigentes	Téc. Sup.	Assistente Técnico	Assistente Operac.	Bombeiros	Informática	Polícia Municipal	Fiscais Municip.	Outros	Total
Aposentação (Tempo serviço)										0
Aposentação (Limite de Idade)					3					3
Aposentação Compulsiva										0
Aposentação Antecipada		4	6	32	2					44
Aposentação por Incapacidade			1	3						4
Total		4	7	35	5					51

A “Aposentação Antecipada” foi o motivo que mais aposentações originou em 2014, abrangendo 44 trabalhadores, seguindo-se a “Aposentação por Incapacidade” com 4 trabalhadores. A “Aposentação por Limite de Idade originou ainda a desvinculação definitiva de 3 trabalhadores (bombeiros sapadores).

Foi no Cargo/Carreira de “Assistente Operacional” que se verificou o maior número de aposentações em 2014, com a saída de 35 efetivos.

3.9.4. Acumulação de Funções

Carreira/Categoria/Cargo	Acumulação de Funções					
	Solicitadas			Deferidas		
	CTFPPI	Regime Substituição (interno)	Regime Substituição (externo)	CTFPPI	Regime Substituição (interno)	Regime Substituição (externo)
Comandante da CBS			1			
Chefe de Divisão		2			3	
Dirigente Intermédio de 3.º Grau		1			1	
Técnico Superior	17			11		
Assistente Técnico	8			9		
Encarregado Geral Operacional				1		
Assistente Operacional	11			9		
Especialista de Informática	2			2		
Bombeiros Sapadores (Bombeiros, subchefes 1.ª cl, subchefes 2.ª cl)	14			15		
Total	52	3	1	47	4	
		56			51	

Em 2014, foram requeridos 56 pedidos de acumulação de funções. Destes, 17 foram solicitados por Técnicos Superiores, 14 por Bombeiros Sapadores, 11 por Assistentes Operacionais, 8 por Assistentes Técnicos, 2 por Especialistas de Informática, 2 por Chefes de Divisão, 1 por um Dirigente Intermédio de 3.º Grau e 1 pelo Comandante da CBS.

No corrente ano, foram deferidos 51 pedidos de acumulação de funções.

O somatório dos pedidos deferidos em 2014 e das acumulações de funções que transitaram de anos anteriores traduz-se, a 31 de dezembro de 2014, num total de 73 trabalhadores com acumulação de funções.

Número de Acumulação de Funções Solicitadas e Deferidas

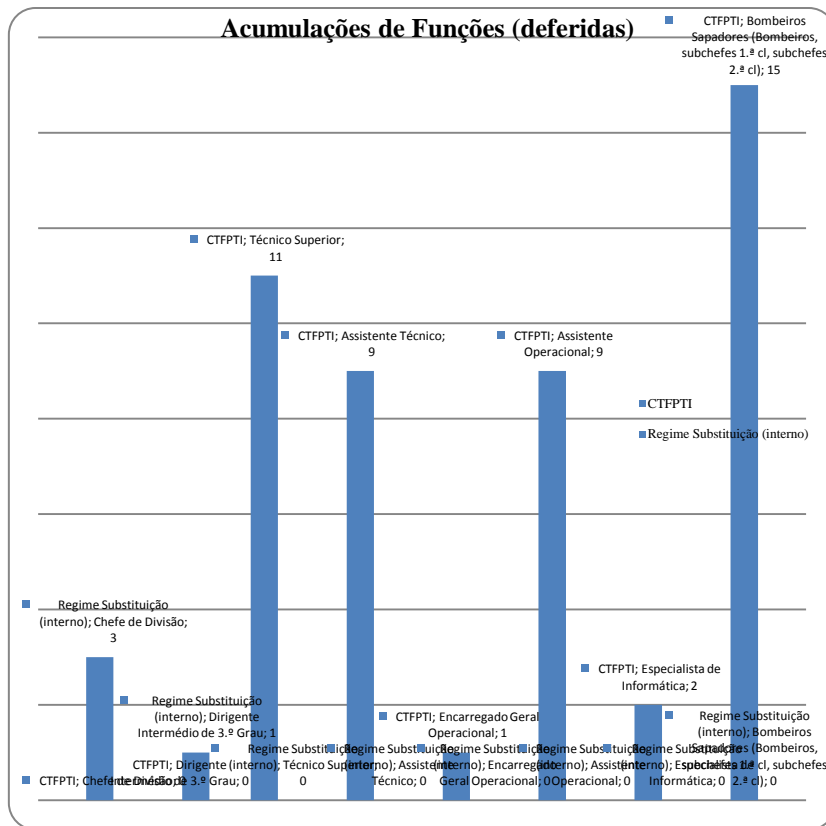
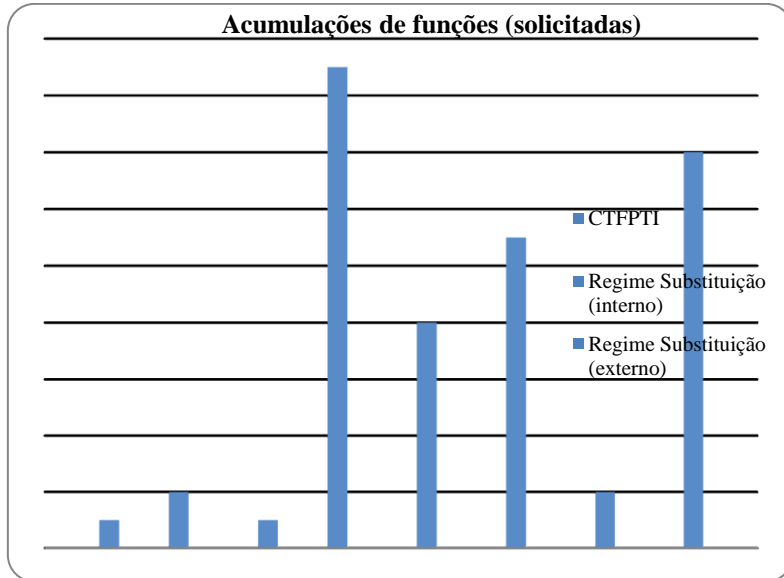

3.9.5. Afetações Internas

Afetações internas	
Grupo de Pessoal	Nº de Processos
Técnico Superior	14
Assistente Técnico	16
Assistente Operacional	5
Total	35

Face à reorganização da estrutura municipal, todos os trabalhadores foram reafetos em 24 de Junho às novas unidades orgânicas.

Contudo, durante o ano procedeu-se a reafetações correntes de trabalhadores, num total de 35.

3.10. Formação Profissional

No ano de 2014, a Câmara Municipal de Coimbra continuou a apostar na formação dos seus trabalhadores, dotando assim os recursos humanos de competências indispensáveis para a melhoria dos serviços, adequando as necessidades formativas dos trabalhadores às funções que desempenham no posto de trabalho que ocupam.

Foi apresentado um Plano de Formação que manteve a estrutura dos anos anteriores, contemplando um conjunto de ações que tiveram em conta o diagnóstico de necessidades de formação, que teve como fontes de informação as entrevistas entre avaliador e avaliado, no âmbito do SIADAP, as fichas de avaliação entregues no final de cada ação de formação interna de 2013, e as fichas de inscrições pendentes, motivadas por desistências e/ou por cursos adiados/cancelados.

Assim, em 2014 a Câmara Municipal de Coimbra beneficiou de uma vasta oferta formativa financiada pelo POPH por parte da Fundação CEFA e da CIM – Região Coimbra.

No total, em 2014 registaram-se 497 participações em 129 ações de formação, representando um volume de formação de 10 314,8 horas.

As ações de formação realizadas e frequentadas pelos trabalhadores tiveram uma componente interna e outra externa.

As ações de formação Interna, num total de 4 (3,10%), foram realizadas nas instalações da CMC, ministradas por formadores internos e externos.

No que respeita às ações de formação externa, num total de 125 (96,90%), foram realizadas maioritariamente pela CIM – Região de Coimbra e a Fundação CEFA, todas elas nestas duas entidades, e foram financiadas pelo POPH. Constata-se um aumento considerável do peso da formação externa em 2014 (mais 27, 63% de que em 2013).

3.10.1. Distribuição da formação por áreas de formação – 2014 – Formação Interna e Externa

Área	Designação da Ação de Formação	Duração (horas)	Frequência (horas)	N.º de Formandos	Volume de Formação (horas)	Tipo	Custo	
090 - Desenvolvimento Pessoal	Atendimento ao Público: Qualidade e Imagem da Câmara Municipal	21,0	21	1	21	Externo		
142 - Ciências da Educação	Workshop de Língua Gestual Portuguesa: Mãos que falam	4,0	4	1	4	Externo		
	Workshop de Língua Gestual Portuguesa: Mãos que falam	12,0	12	1	12	Externo		
211 - Belas Artes	VIII Encontro de Reitores de Santuários de Portugal: Como visitar uma igreja: interpretar e comunicar património religioso	6,8	6,8	1	6,8	Externo		
219 - Artes	Oficina Como quem costura um conto (sobre o conto, a forma de o contar, de o construir, de o costurar)	8,0	8	1	8	Externo		
	Cantares e Contares: Brincadeiras faladas com Lenice Gomes	5,0	5	1	5	Externo		
	V Congresso Iberoamericano de Animação Sociocultural	40,5	40,5	1	40,5	Externo	60,00 €	
222 - Línguas e Literaturas Estrangeiras	Inglês para contacto com o público- Nível Inicial	35,0	35	1	35	Externo		
	Inglês para contacto com o público- Nível Avançado	28,0	28	2	56	Externo		
	Língua alemã aplicada ao restaurante/bar	25,0	25	1	25	Externo		
	Língua alemã - o profissional na restauração	25,0	25	1	25	Externo		
225 - História e Arqueologia	I Fórum - Estudante de História e Cultura da Alimentação	7,5	7,5	1	7,5	Externo		
	II Colóquio Internacional "Cister, os Templários e a Ordem de Cister"	15,0	15	1	15	Externo		
	Congresso Internacional Coimbra, Cidade Aberta	15,5	15,5*5+8,5	6	86	Externo		
	IV Congresso Internacional - Casa Nobre um Património para o Futuro	24,8	24,8	1	24,8	Externo		
	Preparar o dia de todos-os-santos através do património cultural	3,0	3	1	3	Externo		
	Representações da enfermidade e da morte na arte e na cultura cristã	3,0	3	1	3	Externo		
	Educação pelo Património: aprender fazendo através de práticas formais e não formais	13,0	13	1	13	Externo		
	312 - Sociologia e Outros Estudos	Seminário - os muito idosos: estudo do envelhecimento em Coimbra	7,0	7	1	7	Externo	
		Igualdade de género para dirigentes	12,0	12	10	120	Externo	
319 - Ciências Sociais e do Comportamento	Seminário: A família e o trabalho em tempos de crise	3,0	3	1	3	Externo		
322 - Biblioteconomia, Arquivo e Documentação	"A Biblioteca da Universidade: Permanência e Metamorfoses"	18,5	18,5	1	18,5	Externo		
	Seminário "Ebooks em Bibliotecas Públicas: os meus outros livros"	6,0	6	1	6	Externo		
	Seminário "Bibliotecas Digitais"	6,0	6	1	6	Externo		

Área	Designação da Ação de Formação	Duração (horas)	Frequência (horas)	N.º de Formandos	Volume de Formação (horas)	Tipo	Custo
	Preservação do património digital: uma visão sustentável	2,0	2	1	2	Externo	
	5ª Conferência Luso-Brasileira sobre Acesso Aberto - CONFOA 2014	20,0	20	1	20	Externo	
342 - Marketing e Publicidade	Marketing Público, Comunicação Institucional e Atendimento	21,0	21	1	21	Externo	
	Licenciamento Zero- Balcão Empreendedor	21,0	21	1	21	Externo	
	Mobilidade, requalificação e extinção da relação jurídica de emprego na Administração Pública	14,0	14	2	28	Externo	
	O Código de Contratação Pública (Abordagem Prática com Elaboração das Peças Procedimentais)	21,0	21	3	63	Externo	
	Seminário: Formação, Avaliação e Despedimento na Administração Pública	3,0	3	1	3	Externo	
	A aposentação para Caixa Geral de Aposentações com as alterações mais recentes	14,0	14	1	14	Externo	135,00 €
	Sessão de esclarecimento CNE e DGAI no âmbito da eleição dos Deputados ao Parlamento Europeu 2014	5,5	5,5	1	5,5	Externo	
	Curso de Especialização em Regime Jurídico de Pessoal das Autarquias Locais	120,0	120	4	480	Externo	
	Licenciamento Zero	14,0	14	2	28	Externo	
	Curso de Especialização em Regime Jurídico de Pessoal das Autarquias Locais	120,0	38,5+52,5+35	3	126	Externo	
345 - Gestão e Administração	Seminário: Lei das Finanças Locais	7,0	7	7	49	Externo	
	Workshop "Inovação e Empreendedorismo Social"	3,3	3,3	2	6,6	Externo	
	O futuro da sustentabilidade, modelos de financiamento para autarquias e PME'S	8,5	8,5	1	8,5	Externo	
	Sessão de esclarecimento: Programa Europa Criativa	2,5	2,5	1	2,5	Externo	
	Novo Regime Financeiro dos Municípios	6,0	6	2	12	Externo	200,00 €
	Conferência "Turismo 2020: Plano de ação para o desenvolvimento do Turismo em Portugal"	3,0	3	1	3	Externo	
	Oportunidades de financiamento no Horizonte 2020 em 2015	5,8	5,8	1	5,8	Externo	
	O Código de Contratação Pública	28,0	28	2	56	Externo	
	I Desafio de Criatividade & Inovação - Gerar Ideias de Negócio Criativas	4,0	4	1	4	Externo	
	Curso de Especialização em Gestão por Objetivos na Administração Local - SIADAP	120,0	120	9	1080	Externo	
	Novo Quadro Comunitário- Candidaturas e Financiamento (1ª ação)	7,0	7	1	7	Externo	
	O Sistema de Controlo Interno	21,0	21	1	21	Externo	

Área	Designação da Ação de Formação	Duração (horas)	Frequência (horas)	N.º de Formandos	Volume de Formação (horas)	Tipo	Custo
347 - Enquadramento na Organização/Empresa	Auditorias de Qualidade em contexto Autárquico	21,0	21+14	2	35	Externo	
	Encontro de auditores internos sobre Plano de Prevenção de riscos de gestão	7,0	7	1	7	Externo	
	2º Encontro de Auditores Internos das Autarquias	7,0	7	3	21	Externo	
	Auditorias Internas- Noções Básicas	14,0	14	1	14	Externo	
380 - Direito	Regime Jurídico das Autarquias Locais e das Entidades Intermunicipais (ação 1)	14,0	14	1	14	Externo	
	Regime Jurídico das Autarquias Locais e das Entidades Intermunicipais (ação 2)	14,0	14	3	42	Externo	
	Regime Jurídico de Reabilitação Urbana (ação n.º 1)	21,0	21	2	42	Externo	
	Regime Jurídico de Urbanização e Edificação	14,0	14	2	28	Externo	
	Regime Jurídico de Urbanização e Edificação (1ª ação)	14,0	14	12	168	Externo	
	Regime Jurídico de Urbanização e Edificação (4ª ação)	14,0	14+14+7	3	35	Externo	
	Regime Jurídico de Urbanização e Edificação (5ª ação)	14,0	14	20	280	Externo	
	Fiscalização e Contraordenações	21,0	21	1	21	Externo	
	Lei Geral do Trabalho em Funções Públicas (3ª ação)	14,0	14	3	42	Externo	
	Lei Geral do Trabalho em Funções Públicas (1ª ação)	14,0	14*4+3,5	5	59,5	Externo	
	Lei Geral do Trabalho em Funções Públicas (2ª ação)	14,0	14	6	84	Externo	
	Lei Geral do Trabalho em Funções Públicas (4ª ação)	14,0	14	4	56	Externo	
	A Nova Lei de Bases do Ordenamento do Território	7	7	7	49	Externo	
	Avaliação de Propostas no CCP	7,0	7	5	35	Externo	
	Contratação Pública	6,8	6,8	2	13,6	Externo	
	Execuções Fiscais - Avançado	12,0	12	1	12	Externo	
	Lei de Bases da Política de Solo, de Ordenamento do Território e de Urbanismo	5,5	5,5	1	5,5	Externo	
	As Contraordenações e Execuções Fiscais: Processos de Responsabilidade Partilhada	6,8	6,8	1	6,8	Externo	356,70 €
	Lei Geral do Trabalho em Funções Públicas	6,5	6,5	1	6,5	Externo	
	Lei de Bases do Ambiente	3,8	3,8	1	3,8	Externo	
Regime Geral das contraordenações e as contraordenações administrativas e fiscais	7,0	7	5	35	Externo		
421 - Biologia e Bioquímica	"Mistérios da Noite de Coimbra" - Workshop de identificação e conservação de morcegos	3,0	3	1	3	Externo	
481 - Ciências Informáticas	Servidores WEB: Administração e Instalação de sites e intranets	14,0	14	1	14	Externo	
482 - Informática na Óptica do Utilizador	Excel Avançado	35,0	35	4	140	Externo	
	SIG's na elaboração da carta de risco de incêndio	35,0	35	2	70	Externo	
	ARCGIS 10,1- Avançado	35,0	35	3	105	Externo	
	Plataforma Licenciamento Zero - Versão 2.1	4,5	4,5	16	72	Externo	
	Produção e publicação de conteúdos na Web	14,0	14	2	28	Externo	

Área	Designação da Ação de Formação	Duração (horas)	Frequência (horas)	N.º de Formandos	Volume de Formação (horas)	Tipo	Custo
	Profico (ação 1)	3,0	3	12	36	Interno	
	Profico (ação 2)	2,0	2	11	22	Interno	
	Profico (ação 3)	2,0	2	11	22		
	Licenciamento Zero (Plataforma	4,5	4,5	13	58,5	Externo	
	Wireless Meeting 2014	7,3	7,3	1	7,3	Externo	
541 - Indústria Alimentar	Seminário Aliments - Novo Regulamento (EU) nº 1169/2011	7,0	7	1	7	Externo	
	Estratégia Nacional para a Habitação	4,3	4,3	1	4,3	Externo	
	Curso de Formação em Cadastro Predial	16,0	16	2	32	Externo	
581 - Arquitetura e Urbanismo	XV Encontro Nacional de Municípios com Centro Histórico	24,5	24,5	2	49	Externo	
	Alteração aos Zonamentos e Coeficientes de Localização	3,5	3,5	2	7	Externo	
	I Jornadas Lusófonas - CTIG 2014	19,8	19,8	4	79,2	Externo	480,00 €
582 - Construção Civil	Jornadas Técnicas de Engenharia Civil: Fundações e Estruturas em Betão Armado	7,0	7	2	14	Externo	
589 - Arquitetura e Construção	Sessão de Atualização sobre SCE - Sistema Energético dos Edifícios	3,0	3	6	18	Externo	
	Aplicação de Produtos Fitofarmacêuticos (1ª ação)	35,0	35	10	350	Externo	
622 - Floricultura e Jardinagem	Aplicação de Produtos Fitofarmacêuticos	50,0	50	20	1000	Externo	500,00 €
	I Workshop de Comportamento Canino	13,0	13	4	52	Externo	
640 - Ciências Veterinárias	Curso de Avaliação de Risco do Comportamento e Agressividade Canina	29,5	29,5	1	29,5	Externo	
729 - Saúde	Lei de Saúde Mental - 15 anos	8,0	1	1	8	Externo	
	Envelhecimento Ativo e Saudável - 2º Congresso Regional	10,5	10,5	3	31,5	Externo	
	Seminário Sociedade Civil - Intercultural Cities Building the future on diversity	13,5	13,5	2	27	Externo	
	Conferências: "Pobres, Assistidos e Idosos ontem e hoje. Perspectivas multidisciplinares"	4,0	4	1	4	Externo	
762 - Trabalho Social e Orientação	Violência entre parceiros	6,3	6,3	1	6,3	Externo	
	Seminário: "Violência Doméstica - 10 anos de intervenção em parceria "	7,0	7	1	7	Externo	
	Viver mais a viver melhor	7,0	7	2	14	Externo	
	Do outro Lado do Espelho: Do Estigma à inclusão social de pessoas com doença mental	4,0	4	1	4	Externo	
	Colóquio Internacional "Biografias e(m) Migrações"	14,5	14,5	1	14,5	Externo	
769 - Serviços Sociais	Seminário "Comunicação do Risco para Comunidades Resilientes"	5,5	5,5	1	5,5	Externo	
813 - Desporto	Congresso: Igualdade, Inclusão e Excelência Desportiva	15,0	15	1	15	Externo	
	Formação contínua de Motoristas de Pesados de Mercadorias- CAM (Renovação)	35,0	35	6	210	Externo	
840 - Serviços de Transporte	Condução Defensiva	21,0	21	3	63	Externo	

Área	Designação da Ação de Formação	Duração (horas)	Frequência (horas)	N.º de Formandos	Volume de Formação (horas)	Tipo	Custo
861 - Proteção de pessoas e bens	Curso Legislação na Área Específica dos Riscos	35,0	35	1	35	Externo	
	Controlo de Acidentes com Matérias Perigosas	66,0	66	15	990	Interno	
	Atualização da Legislação Rodoviária para Polícias Municipais	21,0	21	8	168	Externo	
	Legislação Rodoviária para Polícias Municipais	14,0	14	14	196	Externo	
	2º Seminário de Salvamento Aquático	35,0	35	2	70	Externo	500,00 €
	Curso Geral de Proteção Civil	35,0	35	7	245	Externo	
	Curso de Riscos Naturais e Tecnológicos	40,0	40	3	120	Externo	
	Risco de Incêndios Florestais	35,0	35	8	280	Externo	
	Risco de Cheias e Inundações	28,0	28	4	112	Externo	
	Defesa Pessoal e Técnicas Policiais - Módulo Base	21,0	21	14	294	Externo	
	Técnicas de Intervenção Policial	14,0	14	15	210	Externo	
	Defesa Pessoal e Técnicas Policiais - Módulo Base	21,0	21	14	294	Externo	
	Manuseamento de Armas Menos Letais	14,0	14	14	196	Externo	
	Curso de Operadores de Telecomunicações	20,0	20	1	20	Externo	
	A Gestão de Operações em situação de Cheia e Inundação	5,5	5,5	1	5,5	Externo	
	Defesa Pessoal e Técnicas Policiais - Módulo Avançado	21,0	21	16	336	Externo	
	Curso Básico de Tiro Defensivo para Polícias Municipais	14,0	18	18	324	Externo	
Planos Especiais de Emergência	35,0	35	1	35	Externo		
862 - Segurança e Higiene no Trabalho	2as Jornadas Segurança, higiene e saúde no trabalho	7,0	7	3	21	Externo	
Total	129 ações	2.234,2		497	10.314,8		2.231,7,70 €

Encargos com a Formação:

No ano em análise os custos totais com formação externa (7 ações) ascenderam para o Município o valor de 2.231,70€ e abrangeram um total de 31 formandos. A redução da despesa em formação externa foi muito relevante – 23,70% (- 4.560,24€) face ao ano de 2013.

3.10.2. Número de ações de formação segundo a duração (horas) em 2014 – Formação Interna e Externa

Duração das Ações de Formação (horas)	Tipo de Ação				Total	
	Interna		Externa		Interna + Externa	
	N	%	N	%	N	%
≤ 7 horas	3	75,0	46	36,8	49	38,0
> 7 horas e ≤ 14 horas			31	24,8	31	24,0
> 14 horas e ≤ 21 horas			22	17,6	22	17,0
> 21 horas e ≤ 28 horas			7	5,6	7	5,4
> 28 horas e ≤ 35 horas			12	9,6	12	9,3
> 35 horas e ≤ 42 horas			2	1,6	2	1,6
> 42 horas e ≤ 49 horas						
> 49 horas e ≤ 56 horas			1	0,8	1	0,8
> 56 horas e ≤ 63 horas						
> 63 horas e ≤ 70 horas	1	25,0			1	0,8
> 70 horas			4	3,2	4	3,2
Total	4	100	125	100	129	100

A maioria destas formações teve uma duração igual ou inferior a 7 horas (37,9%). Como se constata na tabela, em 2014, 24% das formações tiveram uma duração superior a 7 horas e igual ou inferior a 14 horas, e 17% tiveram uma duração superior a 14 e igual ou inferior a 21 horas. Quatro ações tiveram uma duração superior a 70 horas (3,1%). Tal como em anos anteriores, constatou-se um predomínio de ações de formação de duração inferior a 35 horas, o que se justifica, em parte, pelo facto de a maioria das ações de formação serem dirigidas a trabalhadores com conhecimentos técnicos, cujos interesses principais são o aprofundamento e/ou atualização.

3.10.3. Distribuição da formação (número de participações / volume de horas por áreas em 2014 – Formação Interna e Externa)

O volume global de formação em 2014 assumiu o valor de 10.314,8 horas. Comparativamente ao ano de 2013 houve uma diminuição de 50%, com particular destaque para as áreas de Proteção de Pessoas e Bens, Gestão e Administração, Floricultura e Jardinagem, e Direito.

Área de Formação	Participações	Volume
090 - Desenvolvimento Pessoal	1	21
142 - Ciências da Educação	2	16
211 - Belas Artes	1	6,8
219 - Artes	3	53,5
222 - Línguas e Literaturas Estrangeiras	5	141
225 - História e Arqueologia	12	152,3
312 - Sociologia e Outros Estudos	11	127
319 - Ciências Sociais e do Comportamento	1	3
322 - Biblioteconomia, Arquivo e Documentação	5	52,5
342 - Marketing e Publicidade	1	21
345 - Gestão e Administração	47	2.023,9
347 - Enquadramento na Organização/Empresa	7	77
380 - Direito	86	1.038,7
421 - Biologia e Bioquímica	1	3
481 - Ciências Informáticas	1	14
482 - Informática na Óptica do Utilizador	75	560,8
541 - Indústria Alimentar	1	7
581 - Arquitetura e Urbanismo	11	171,5
582 - Construção Civil	2	14
589 - Arquitetura e Construção	6	18
622 - Floricultura e Jardinagem	30	1.350
640 - Ciências Veterinárias	5	81,5
729 - Saúde	1	8
762 - Trabalho Social e Orientação	11	93,8
769 - Serviços Sociais	2	20
813 - Desporto	1	15
840 - Serviços de Transporte	9	273
861 - Proteção de pessoas e bens	156	3.930,5
862 - Segurança e Higiene no Trabalho	3	21
Total Geral	497	10.314,8

3.10.4. Caracterização dos formandos - Número de participações / Percentagens em 2014 – Formação Interna e Externa

Relativamente à percentagem dos trabalhadores por grupo profissional em ações de formação no ano de 2014, a maior frequência registou-se na categoria dos Técnicos Superiores 36,41%, seguindo-se os Agentes Municipais 29,58% e os Assistente Técnicos 9,05%.

Grupo Profissional	Participações	%
Agente Municipal	147	29,58
Assistente Operacional	44	8,85
Assistente Técnico	45	9,05
Bombeiro	24	4,83
Chefe Divisão	25	5,03
Chefe Gabinete	2	0,40
Comandante	3	0,60
Coordenador Técnico	3	0,60
Diretor Departamento	4	0,80
Encarregado	3	0,60
Especialista Informática	3	0,60
Estagiário	1	0,20
Fiscal Municipal	12	2,41
Técnico Superior	181	36,42
Total Geral	497	100

3.10.5. Participações por Unidade Orgânica em 2014 – Formação Interna e Externa

Procedendo a uma análise por unidade orgânica dos trabalhadores que participaram em formação, constata-se que, aquando da realização das ações de formação (antes e depois da reestruturação orgânica), 8,41% encontravam-se a exercer funções no Departamento de Recursos Humanos, Apoio Jurídico e Administrativo, 7,67% na Divisão de Parques e Jardins, 7,05% na Divisão de Educação e 6,83% na Divisão de Ambiente.

Unidade Orgânica	Total
Companhia de Bombeiros Sapadores	26
Gabinete de Auditoria Interna e Qualidade	5
Serviço de Polícia Municipal	162
Serviço Municipal de Protecção Civil	6
Serviço Médico-Veterinário	8
Departamento de Planeamento e Gestão Urbanística	9
Divisão de Planeamento	13
Divisão de Gestão Urbanística	14
Divisão de Fiscalização	16
Divisão de Reabilitação Urbana	13
Divisão de Estruturação Urbana	2
Departamento de Obras Municipais	2
Divisão de Infra-Estruturas e Iluminação Pública	3
Divisão de Equipamentos e Edifícios Municipais	5
Divisão de Cadastro, Solos, Património Imobiliário e Informação Geográfica	8
Gabinete de Cadastro e Solos	3
Gabinete de Informação Geográfica	1
Divisão de Mobilidade e Gestão do Espaço Público	2
Departamento de Desenvolvimento Social e Ambiente	2
Divisão de Promoção da Habitabilidade	2
Divisão da Habitação Social	2
Divisão de Educação e Ação Social	8
Divisão de Ambiente	13
Divisão de Espaços Verdes e Jardins	25
Divisão de Gestão de Espaços Culturais	6
Divisão de Ação Social e Família	10
Divisão de Gestão de Espaços Culturais	6
Departamento de Cultura, Turismo e Desporto	2
Divisão de Bibliotecas, Arquivo e Museologia	3
Divisão de Cultura e Turismo	11
Divisão de Desporto e Juventude	2
Divisão de Ação Cultural	3
Divisão de Atividade Física e Desporto	6
Divisão de Educação	1
Divisão de Gestão do Parque Habitacional	2
Departamento de Administração Geral	2
Divisão de Atendimento e Apoio aos Órgãos Municipais	13
Divisão de Recursos Humanos	11
Divisão de Apoio Jurídico	18
Gabinete de Contraordenações e Execuções Fiscais	13
Divisão de Contabilidade e Finanças	5
Divisão de Património e Aprovisionamento	6
Gabinete de Planeamento e Controlo	6
Divisão de Sistemas de Informação	4
Divisão de Parques e Jardins	3
Divisão de Contraordenações e Execuções Fiscais	5
Divisão de Relação com o Município	8
Gabinete para o Centro Histórico	1
Total Geral	497

Face aos resultados, podemos dizer que houve grande preocupação no desenvolvimento das ações de formação, com a efetiva concretização das mesmas, face a algumas condicionantes que no decorrer do ano se apresentaram. No entanto, o Município de Coimbra tem dado cada vez maior importância à formação profissional dos seus trabalhadores, na medida em que tem sido feito um elevado esforço em promover formação como forma de participação, envolvimento e aprendizagem de cada trabalhador, para que se possa dar resposta às reais necessidades de formação.

Houve também grande preocupação em dar resposta às reais necessidades dos trabalhadores, face às necessidades formativas, onde foram tidas em consideração as sugestões/necessidades de formação baseadas no seu processo de avaliação de desempenho, indo de encontro às exigências de cada trabalhador e à sua área específica de intervenção. Como prioridade de melhoria, o setor de formação pretende informatizar o mais possível o processo formativo, agilizando dessa forma, todo o tipo de documentação e procedimentos inerentes ao referido processo, bem como continuar a trabalhar, no sentido de concretizar todas as ações de formação planeadas.

3.11. Trabalho Extraordinário

3.11.1. Horas Extraordinárias - Quantidade/Valor (2013 e 2014)

Horas Extraordinárias	2013	2014	Variação 2013/2014	
			Valor	%
Quantidade	39.924	40.877	953	2,39
Valor (€)	325.268,01	373.220,57	47.952,56	14,74

O acréscimo no total de horas extraordinárias em 2014 resulta, fundamentalmente, da aplicação do Acórdão n.º 574/2014, do Tribunal Constitucional, e do pagamento de trabalho extraordinário referente ao último trimestre de 2013, que transitou para o corrente ano.

Horas Extraordinárias / valores

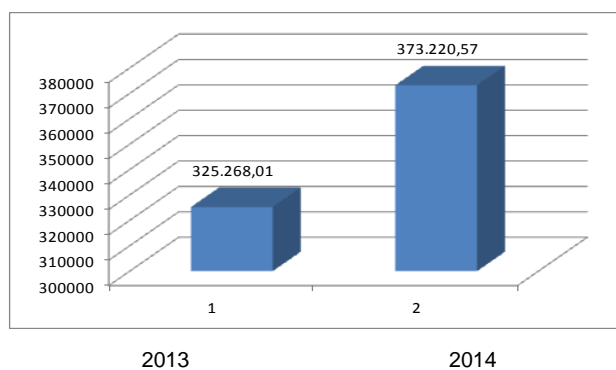

Horas Extraordinárias / quantidades

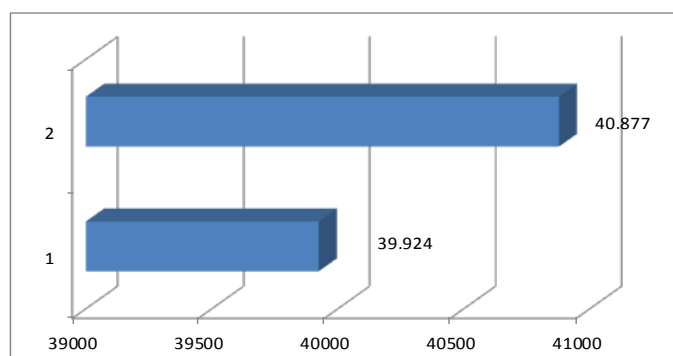

3.12. Medicina e Saúde no Trabalho

3.12.1. Medicina no Trabalho

Dando cumprimento ao disposto no regime jurídico de promoção da segurança e saúde no trabalho, entre os meses de Janeiro e Julho, foram realizadas **365 consultas** de Medicina no Trabalho.

No âmbito da realização de consultas ocasionais de Medicina no Trabalho, foram elaborados e remetidos ao Médico do Trabalho **60 Relatórios** [prestando-lhe assim informação técnica relativa ao trabalhador consultado, e sobre os riscos profissionais coexistentes no contexto de desempenho da sua atividade profissional].

3.12.1. Saúde Ocupacional

3.12.2.1. Realização de visitas domiciliárias

Foram realizadas **5 visitas domiciliárias** a trabalhadores em situação de baixa médica/atestado prolongada, que evidenciam relação causa – efeito do diagnóstico da doença com problemas do foro psicossocial.²

3.12.2.2. Acompanhamento de situações de participação de doença profissional

Não houve comunicação ou registo de casos de diagnóstico presuntivo de doença profissional.

3.12.2.3. Controlo do absentismo por doença

Foram monitorizados através da aplicação informática SMT – Serviço de Medicina no Trabalho, **687 registos de baixas/atestados médicos** referentes a trabalhadores em situação de doença, que foram posteriormente acompanhados em contexto laboral e domiciliário.

3.12.2.4. Controlo, acompanhamento e/ou encaminhamento de situações de dependência

Não foram aplicados testes de deteção de álcool aos trabalhadores. Contudo foram acompanhados em contexto laboral **6 trabalhadores** sinalizados com dependência do álcool.

3.12.2.5. Acompanhamento de processos de mobilidade interna

Em face do acompanhamento realizado junto de alguns trabalhadores expostos a riscos psicossociais, procedeu-se ao acompanhamento da **mobilidade interna de 4 trabalhadores** [mediante a necessidade de se garantir uma adequada reintegração na sua atividade profissional no quadro da estrutura orgânica municipal].

3.12.2.6. Prestação de Primeiros Socorros

Foram afetas aos serviços e viaturas municipais **25 caixas de 1ºs socorros**, e ainda a reposição dos produtos medicamentosos para as caixas já instaladas.

3.12.3. Apoio psicológico/psicossocial

Registou-se a abertura e/ou acompanhamento social, psicológico e/ou psicossocial de **28 trabalhadores** que solicitaram apoio ou que foram sinalizados pelo respectivo superior hierárquico, Médico do Trabalho, ou por entidades externas à Câmara Municipal de Coimbra.

Realizaram-se **42 atendimentos** individualizados a trabalhadores e, quando justificável, a familiares (relativamente a situações de risco social ou do foro psicológico e respetivo encaminhamento e acompanhamento).

3.13. Segurança e Higiene no Trabalho

3.13.1. Identificação de perigos, avaliação e controlo de riscos profissionais

No cumprimento do disposto no regime jurídico de promoção da segurança e saúde no trabalho, foram observados e acompanhados em contexto de trabalho no âmbito da avaliação e controlo da exposição a riscos profissionais, **12** assistentes operacionais que exercem as seguintes funções:

- Eletricista e canalizador;
- Pedreiro, carpinteiro e serralheiro; pintor;
- Coveiro;
- Jardineiro/a;
- Cantoneiro/a de limpeza;
- Conductor de máquinas pesadas e veículos especiais;
- Cantoneiro/a de vias;
- Mecânico e electricista auto;

3.13.2. Observação e verificação das condições de trabalho

No quadro legislativo das prescrições gerais para a organização dos locais de trabalho e requisitos mínimos de funcionamento em matéria de segurança e saúde, foram realizadas visitas e observadas as condições de **9 locais de trabalho**, para avaliação das suas condições e riscos profissionais, nomeadamente:

a) Edifícios “tipo Industrial”

- Armazém da Pedrulha;
- Instalações do Algar;
- Instalações do Parque Máquinas e do Estaleiro de Eiras;
- Horto Municipal;
- Centro Municipal de Recolha Animal;

b) Edifícios Administrativos e Serviços

- Casa Aninhas;
- Edifício da “ex-PSP”;
- Casa da Cultura;
- Arquivo Municipal;

3.13.3. Prevenção e controlo da sinistralidade laboral

Na Prevenção e Controlo da Sinistralidade Laboral, no respeitante à gestão de processos - participação, recidivas, recaída, de acidentes de trabalho, e ainda na observação e análise aos acidentes de trabalho, foram acompanhadas **114 ocorrências**, que se registaram no quadro da sinistralidade laboral.

Elaborou-se 1 proposta de regulamentação interna para controlo da Sinistralidade Laboral.

Foram elaborados **40 Relatórios** de acidentes de trabalho ocorridos em 2014, tendo sido remetidas a análise às causas e as medidas preventivas e correctivas aos seus dirigentes.

Atualização do histórico de **263 processos de acidentes de trabalho** na aplicação informática SMT -Serviço de Medicina no Trabalho.

3.13.4. Prevenção Emergência em Edifícios Municipais

Foi feita a gestão técnica de **792 extintores** afetos a edifícios municipais (no âmbito do contrato de prestação de serviços externos para a manutenção de extintores - afectação (re)afectação ou substituição dos extintores não conformes com o normativo aplicável pela NP 4413 ou disposições legais do RJ-SCEI<).

Elaborou-se 1 proposta de procedimentos interno, de organização do processo de implementação das Medidas de Auto-Protecção nos edifícios Municipais;

Elaborou-se 1 proposta de procedimento interno, para gestão de técnicas do processo de afetação e manutenção dos extintores nos edifícios Municipais;³

Efetuiu-se o levantamento e a caracterização de sinalética de segurança em **2 edifícios** municipais.

³ O serviço integrou um grupo de técnicos e serviços municipais, coordenado pelo SMPC – Serviço de Protecção Civil, que terá como missão a implementação das Medidas de Auto-Protecção. Acompanhamento dos serviços municipais com responsabilidade no projecto e manutenção das instalações municipais, na Caracterização de Medidas de Auto-Protecção no âmbito da segurança contra incêndios - sinalética e extintores

3.13.5. Controlo e distribuição de Equipamento de Protecção Individual e de Vestuário Profissional

Relativamente à gestão técnica dos processos de aquisição de vestuário de trabalho, equipamento de protecção individual (EPI) e de protecção colectiva (EPC) [identificação, diagnóstico de necessidades, desenvolvimento das propostas de aquisição, afectação e controlo de manutenção]:

Concluiu-se **1** processo de aquisição de vestuário com a entrega a cerca **400 trabalhadores**, assistentes operacionais da Câmara Municipal de Coimbra.

Desencadearam-se **19 processos**, culminando com a entrega de Equipamento de Protecção Individual a cerca **400 trabalhadores** assistentes operacionais.

Elaborou-se **1** proposta de regulamentação interna no âmbito do Equipamento de Protecção Individual e Vestuário Profissional.

3.13.6. Informação, formação e consulta dos colaboradores

Foi prestada informação interna aos trabalhadores, relativamente à segurança e saúde nos locais de trabalho e ao contexto das atividades desenvolvidas.

3.13.7. Prevenção e segurança nas fases de projeto e execução

No âmbito do relatório de observação relativo às condições de trabalho do Estaleiro e Parque de Máquinas, foi monitorizada **1 proposta** para reorganização do estaleiro e do Parque de Máquinas (que assentava no aluguer de módulos pré-fabricados para instalar 50 trabalhadores da ex: Divisão de Mobilidade e Gestão do Espaço Público - DMGEP])

3.13.8. Higiene

Foi solicitada a intervenção do controlo de pragas em **10 espaços / instalações** nos edifícios municipais.

Foram realizadas **2 Medições** da luminosidade em espaços municipais, com o recurso a um luxímetro.

N.º	Designação da acção	N.º de acções
1	Medicina no Trabalho	
	Consultas de Medicina no Trabalho.	365
	Relatórios elaborados e remetidos ao Médico do Trabalho	60
1.2	Saúde Ocupacional	
1.2.1	Realização de visitas domiciliárias a trabalhadores	5
1.2.2.	Acompanhamento de situações de participação de doença profissional	0
1.2.3.	Controlo do absentismo p/ doença registos de baixas/atestados médicos	687
1.2.4	Acompanhamento e/ou encaminhamento de situações de dependência	6
1.2.5.	Acompanhamento de processos de mobilidade interna	4
1.2.6	Afetação aos serviços e viaturas municipais de caixas de 1ºs socorros,	25
1.3	Apoio psicológico/psicossocial	
	Acompanhamento social, psicológico e/ou psicossocial trabalhadores	28
	Atendimentos individualizados a trabalhadores	42
2.	Segurança e Higiene no Trabalho	
2.1.	Identificação de perigos, avaliação e controlo de riscos profissionais	12
2.2	Observação e verificação das condições de trabalho	9
2.3.	Prevenção e controlo da sinistralidade laboral	
	Gestão de ocorrências no quadro da sinistralidade laboral	114
	Atualização do histórico de processos de acidentes de trabalho	263
	Relatórios de acidentes de trabalho	40
	Proposta de Regulamentação Interna p/ controlo da Sinistralidade Laboral.	1
2.4	Prevenção Emergência em Edifícios Municipais	
	Gestão técnica dos extintores afetos a edifícios municipais	792
	Proposta de Procedimentos Interno, para implementação das Medidas de Auto-Protecção nos edifícios Municipais;	1
	Proposta de Procedimentos Internos, para gestão de técnicas do processo de afectação e manutenção dos extintores nos edifícios Municipais;3	1
2.5.	Controlo e distribuição de Equipamento de Protecção Individual e de Vestuário Profissional	
	Processo de aquisição de vestuário com a entrega 400 trabalhadores	1
	Processo de aquisição de Equipamento de Protecção Individual	19
	Proposta de Regulamentação Interna no âmbito do Equipamento de Protecção Individual e Vestuário Profissional.	1
2.6	Informação, formação e consulta dos colaboradores	
2.7	Prevenção e segurança nas fases de projecto e execução	
	Proposta desenvolvida por este serviço para reorganização do estaleiro e do Parque de Máquinas	1
	2.8. Higiene	
	Controlo de pragas em espaços / instalações nos edifícios municipais.	10
	Medição da luminosidade em espaços municipais, com o recurso a um luxímetro que se encontra afeto ao gabinete de serviços especiais.	2

4. Relatório Financeiro

4. Relatório Financeiro

O presente capítulo do Relatório de Gestão do Município de Coimbra vem dar cumprimento ao estipulado na nota Técnica n.º 13 do Plano Oficial de Contabilidade das Autarquias Locais (POCAL) aprovado pelo Decreto – Lei n.º 54-A/99, de 22 de Fevereiro, e ao despacho n.º 4/PR/2015, de 26 de Janeiro, “Relatório de Gestão 2014” do Exmo. Sr. Presidente da Câmara que estabeleceu a metodologia interna para a sua elaboração.

Nos termos do disposto no n.º s 1, 2 e 13 do POCAL, compete ao órgão executivo a elaboração anual do relatório de gestão (conjuntamente com os demais documentos de prestação de contas), que submeterá a apreciação e aprovação do órgão deliberativo.

O presente capítulo visa dar cumprimento às disposições do POCAL, concretamente no que se refere à disponibilização de elementos relativos à atividade financeira e patrimonial da autarquia evidenciando os aspetos mais importantes, com particular ênfase na análise sob o ponto de vista da execução orçamental das receitas e despesas, relevando aspetos do investimento realizado, do endividamento da autarquia, identificando os resultados operados no exercício, bem como a apresentação da proposta de aplicação do resultado líquido.

Procede-se à análise da situação económica e a uma síntese da situação financeira, relativa ao exercício, considerando:

- Os indicadores de gestão financeira adequados à análise do balanço e da demonstração dos resultados;
- Evolução do Serviço da Dívida nas componentes de curto, médio e longo prazo;
- Proposta fundamentada da aplicação do Resultado Líquido do Exercício;
- E, por último, se tiverem ocorrido e forem relevantes, os fatores verificados após o termo do exercício.

4.1. Análise Patrimonial

No final do exercício económico de 2014 o ativo líquido do Município de Coimbra cifrava-se nos 672,1 milhões de euros (2013: 650,9 milhões) o que representa um crescimento de 21,2 milhões de euros comparativamente com o período homólogo de 2013 (+3,26%).

No mesmo período, o passivo da autarquia mantém-se nos 196 milhões de euros apresentados no ano anterior.

Os fundos próprios do Município totalizaram 475,9 milhões de euros (2013: 454,9 milhões), refletindo um crescimento de 21 milhões de euros face ao verificado em 2013.

Unid.: euro

ESTRUTURA DOS BALANÇOS	2013	2014	variação %
Ativo	650.855.819	672.072.922	3,26%
Fundos Próprios	454.948.002	475.884.563	4,60%
Passivo	195.907.817	196.188.360	0,14%
Total do Passivo + Fundos Próprios	650.855.819	672.072.922	3,26%

4.1.1 Evolução do Ativo

A 31 de Dezembro de 2014, o ativo líquido da Autarquia totalizada 672 milhões de euros, um crescimento de 21,2 milhões de euros (+ 3,26%) face a 2013.

No que concerne ao peso relativo de cada uma das componentes do ativo, verifica-se que o ativo fixo (imobilizado + dívidas de terceiros de médio e longo prazo) é o que maior preponderância tem na estrutura do ativo do Município, representando, no final do ano, cerca de 94% (634,4 milhões de euros) do total.

Unid.: euro

ACTIVO LÍQUIDO	2013	2014	Variação 13/14	
			Valor	%
Imobilizado	617.404.760	634.028.743	16.623.983	2,69%
Bens de Domínio Público	316.815.949	331.033.548	14.217.599	4,49%
Imobilizações Incorpóreas	10.191.075	10.023.945	-167.131	-1,64%
Imobilizações Corpóreas	239.717.069	241.990.572	2.273.503	0,95%
Investimentos Financeiros	50.680.667	50.980.679	300.012	0,59%
Dívidas de Terceiros - Médio Longo Prazo	419.686	349.739	-69.948	-16,67%
Activo Circulante	27.568.065	35.155.961	7.587.895	27,52%
Existências	682.190	577.473	-104.717	-15,35%
Dívidas de Terceiros - CP	14.733.533,59	13.564.064,87	-1.169.469	-7,94%
Títulos Negociáveis	0	0	0	
Depósitos em Instituições Financeiras e Caixa	12.152.342	21.014.423	8.862.081	72,92%
Acréscimos e Diferimentos	5.463.307	2.538.480	-2.924.827	-53,54%
Acréscimos de Proveitos	4.194.613	1.337.093	-2.857.519	-68,12%
Custos Diferidos	1.268.695	1.201.387	-67.308	-5,31%
TOTAL DO ACTIVO	650.855.819	672.072.922	21.217.103	3,26%

O imobilizado líquido (deduzido das amortizações) do Município apresentou uma variação positiva de 16,6 milhões de euros.

Comparando as diferentes rubricas do imobilizado líquido registados em 2013 e 2014, verifica-se que o crescimento apurado se ficou a dever ao aumento dos bens de domínio público (+14,2 milhões de euros) e das imobilizações corpóreas (+ 2,3 milhões de euros).

No quadro seguinte analisa-se com mais detalhe as variações verificadas nas diversas rubricas que compõem o imobilizado bruto.

Unid.: euro

Imobilizado	2013	2014	Variação 13/14	
			Valor	%
Imobilizado Bruto	684.014.732	706.914.820	22.900.088	3,24%
Bens de Domínio Público	336.750.985	354.267.550	17.516.565	4,94%
Imobilizações Incorpóreas	11.694.650	11.694.650	0	0,00%
Imobilizações Corpóreas	284.888.430	289.971.941	5.083.511	1,75%
Investimentos Financeiros	50.680.667	50.980.679	300.012	0,59%
Amortizações Acumuladas	66.609.972	72.886.077	6.276.105	8,61%
Imobilizado Líquido	617.404.760	634.028.743	16.623.983	2,62%

Assim, conclui-se que, durante o ano de 2014, o investimento cresceu 22,9 milhões de euros.

Ao nível dos bens de domínio público o acréscimo foi na ordem dos 17,5 milhões de euros que se referem essencialmente à cedência de parcelas de terrenos destinadas ao domínio público do Município no âmbito da concessão de alvarás de loteamento e que são registados no imobilizado por contrapartida de uma conta de “Reservas” em “Fundos Próprios”.

O imobilizado corpóreo cresceu 5,1 milhões de euros e os investimentos financeiros 300 mil euros.

Para o aumento da rubrica investimentos financeiros contribuiu a regularização contabilística de transferências no valor de 200.000 € efetuadas para a Prodeso – Ensino Profissional, Lda. nos anos de 2003 a 2005 a título de prestações suplementares de capital, em conformidade com a deliberação nº 1598/2002, de 16.02.2002 do executivo municipal. Estas transferências foram inicialmente contabilizadas pelo Município numa rubrica de custos do exercício, transferências correntes, tendo-se em 2014 registado numa conta de investimentos financeiros por contrapartida de resultados transitados.

No que se refere à restantes rubricas do ativo líquido verificou-se que as existências da Autarquia sofreram uma diminuição de cerca de 100 mil €, dando continuidade à redução do nível de existências já verificado em anos anteriores na sequência da gestão mais eficiente efetuada pelos serviços da Autarquia.

As dívidas de terceiros de curto prazo ascenderam a 13,6 milhões de euros, representando um decréscimo de 7,94 % face ao ano anterior (-1,2 milhões de euros). Para esta redução contribui essencialmente a redução dos valores a receber do Estado pelas participações de projetos co-financiados.

Os depósitos bancários e caixa, no final de 2014, totalizavam 21 milhões de euros, o que representa uma variação de 73 % face a igual período de 2013.

Os acréscimos e diferimentos totalizam cerca de 2,5 milhões de euros e compreendem 1,3 milhões de euros de acréscimo de proveitos e 1,2 milhões de euros em custos diferidos.

A rubrica “acréscimos de proveitos” inclui um valor de 1,3 milhões de euros referentes a impostos recebidos em Janeiro de 2015 mas que reportavam a Dezembro de 2014. Em 2013 o valor dos impostos referentes a Dezembro de 2013 e recebidos em Janeiro de 2014 incluídos nesta rubrica eram de 3,9 milhões de euros, justificando assim a redução do valor global da rubrica.

Os custos diferidos ascenderam a cerca de 1,2 milhões de euros e correspondem, na sua, maioria a encargos já assumidos e que se referem a custos de anos seguintes, nomeadamente, com os contratos programa de instalação dos relvados sintéticos (1 milhões de euros), Seguros e Rendas.

4.1.2 Evolução dos Fundos Próprios

No final de 2014, os fundos próprios da autarquia totalizavam 476 milhões de euros, apresentando um acréscimo de 21 milhões face ao ano anterior.

Unid.: euro

FUNDOS PRÓPRIOS	2013	2014	Variação 13/14	
			Valor	%
Património	351.448.014	351.806.235	358.220	0,10%
Ajustamento de partes de capital em empresas	4.830	4.830	0	0,00%
Reservas	80.266.816	96.671.602	16.404.786	20,44%
Resultados Transitados	21.379.903	24.094.205	2.714.302	12,70%
Resultado Líquido do Exercício	1.848.438	3.307.691	1.459.253	78,95%
TOTAL DOS FUNDOS PRÓPRIOS	454.948.002	475.884.563	20.936.561	4,60%

A diferença entre o valor dos fundos próprios apurados em 2014 face 2013 reflete o aumento das reservas em 16 milhões de euros. Este diferencial advém, quase exclusivamente, da diferença verificada na conta 576 – Doações decorrente da cedência de terrenos ao domínio público no âmbito de processos de loteamento e que são registados em rubricas de imobilizações conforme referido no capítulo “Evolução do Ativo”.

Quanto aos resultados transitados, o crescimento foi na ordem dos 2,7 milhões de euros em resultado do efeito conjugado da incorporação de 95% do resultado positivo de 2013, no valor de 1,76 milhões de euros e correções positivas efetuadas aos resultados transitados, de que se destacam a correção às amortizações acumuladas no valor de 708 mil € e a regularização contabilística das prestações suplementares de capital na Prodeso, Lda, no valor de 200 mil €.

O resultado do exercício atingiu os 3,3 milhões de euros, um aumento de 1,6 milhões de euros comparativamente ao ano anterior.

4.1.3 Análise do Passivo

A 31 de Dezembro de 2014, o passivo da Autarquia apresentava um valor de 196 milhões de euros, sendo essencialmente constituído empréstimos bancários de médio e longo prazo (26%) e por acréscimos e diferimentos (57%).

Unid.: euro

	2013	2014	Variação 13/14	
			Valor	%
Provisões para Riscos e Encargos	13.096.256	18.070.480	4.974.224	37,98%
Dívidas a Terceiros - MLP	53.090.258	50.749.541	-2.340.717	-4,41%
Empréstimos MLP	52.198.319	50.102.706	-2.095.612	-4,01%
Dívidas a fornecedores MLP	0	0	0	
Dívidas a Outros Credores MLP	891.939	646.834	-245.105	-27,48%
Dívidas a Terceiros - CP	15.574.451	15.255.889	-318.561	-2,05%
Empréstimos CP	0	0	0	
Empréstimos de MLP - Exigível de CP	3.522.191	3.644.117	121.926	3,46%
Adiantamentos por conta de vendas	143.038	180.653	37.615	26,30%
Fornecedores, c/c	1.125.531	206.324	-919.207	-81,67%
Fornecedores - Faturas em receção e conferência	2.987.818	3.607.525	619.707	20,74%
Clientes e utentes c/ cauções	483.173	527.785	44.612	9,23%
Fornecedores de imobilizado, c/c	756.192	407.834	-348.358	-46,07%
EOEP	768.263	817.441	49.178	6,40%
Administração autárquica	15.474	0	-15.474	-100,00%
Outros credores	2.670.559	2.133.938	-536.622	-20,09%
Faturas em Conferência do Imobilizado	3.102.211	3.730.273	628.062	20,25%
Acréscimos e Diferimentos	114.146.853	112.112.449	-2.034.403	-1,78%
Acréscimos de Custos	7.260.264	7.952.861	692.597	9,54%
Proveitos Diferidos	106.886.589	104.159.589	-2.727.000	-2,55%
TOTAL DO PASSIVO	195.907.817	196.188.360	280.542	0,14%

Embora em termos globais não registe alterações significativas em relação ao ano anterior, será importante salientar a redução em 2,3 milhões de euros (- 4,41%) da Dívida a terceiros de médio e longo prazo e o decréscimo em 2,7 milhões de euros (-2,55%) da rubrica de proveitos diferido, contrabalançado pelo aumento do saldo das Provisões para riscos e encargos em 4,98 (+37,98%) milhões de euros.

O valor das dívidas a terceiros de curto prazo mantém-se próximo do saldo registado no ano anterior, com uma redução de apenas 320 mil € (-2,05%) face ao período transato.

A dívida total a fornecedores (fornecedores e fornecedores de imobilizado, conta corrente e faturas em receção e conferência) mantém-se nos 9 milhões de euros em resultado do efeito conjugado das seguintes variações:

- a conta de fornecedores diminuiu 300 mil euros decorrente da diminuição de 920 mil euros da conta corrente e do aumento em 620 mil euros das faturas em receção e conferência;
- a conta fornecedores de imobilizado aumentou 280 mil euros em resultado da diminuição da conta corrente em 350 mil euros e do aumento das faturas em receção e conferência em 630 mil euros.

No final de 2014 a dívida de curto prazo a outros credores ascendia a 2,1 milhões de euros, o que representa uma diminuição de 20% face a 2013.

No passivo do Município, a segunda rubrica cujo peso relativo é mais importante são os “acréscimos e diferimentos” que, no final do ano, atingiram os 112 milhões de euros. Deste montante, 8 milhões de euros correspondem a acréscimos de custos, que irão dar origem a valores a pagar em anos seguintes, e os restantes 104 milhões de euros a proveitos diferidos.

No que concerne aos 104 milhões de euros de proveitos diferidos, cerca de 31,7 milhões (2013: 32,2 milhões) dizem respeito à concessão de direitos de superfície à Aplicação Urbana VI, e 69,1 milhões de euros (2013: 71,4 milhões), correspondem a subsídios ao investimento atribuídos no âmbito de projetos co-financiados, cujos proveitos serão reconhecidos numa base sistemática em anos futuros à medida que forem contabilizadas as amortizações do imobilizado a que respeitam, na proporção do co-financiamento.

4.1.4 Composição e Evolução da Dívida Bancária e do Passivo

A composição e evolução da dívida permitem-nos concluir que houve uma redução de 3,54 % (- 1.973 mil euros €) na dívida de empréstimos de médio e longo prazo em resultado do efeito conjugado da amortização dos empréstimos contraídos em anos anteriores em 3.522 mil euros e da utilização do empréstimo contraído para o projeto do convento de são francisco em 1.549 mil €.

As outras dívidas a terceiros de médio e longo prazo diminuiram 27,48% (- 245.105 €), assim como as de curto prazo que diminuiram 4,93% (- 484.645 €).

Descrição		Valores Brutos		VAR 2013/2014	%VAR
		2013	2014		
Dívida Financeira	Empréstimos de MLP	52.198.319	50.102.706	-2.095.612	-4,01%
	Empréstimo de CP	0	0	0	0,00%
	Empréstimos de MLP, exigíveis a Cp	3.522.191	3.644.117	121.926	3,46%
	Leasing			0	0,00%
Sub-Total		55.720.510	53.746.823	-1.973.687	-3,54%
Outras Dívidas a Terceiras	MLP	891.939	646.834	-245.105	-27,48%
	CP (s/ Op. Tesour.)	9.825.144	9.340.499	-484.645	-4,93%
Sub-Total		10.717.083	9.987.333	-729.749	-6,81%
Total		66.437.592	63.734.156	-2.703.436	-4,07%

Em 31 de Dezembro de 2014 o Passivo Bancário tinha a seguinte composição:

Unid.: euro

Data de contratação do empréstimo	Prazo do contrato	Finalidade do Empréstimo	Capital contratado	Encargos do ano			Dívida em 1 de Janeiro 2014	Dívida em 31 de Dezembro de 2014
				Amortização	Juros	Total		
12.10.93	26,6	Const.104 fogos na Qª da Rosa-Ingote-CMC	3.240.595,17	175.129,42	9.250,08	184.379,50	1.344.327,52	1.169.198,10
04.06.02	20+5	Construção do Novo Estádio Municipal/Euro 2004	35.000.000,00	1.576.576,58	65.323,01	1.641.899,59	22.072.072,03	20.495.495,45
28.07.05	20	Plano Plurianual Investimentos 2005	2.086.715,00	109.827,10	5.980,91	115.808,01	1.317.925,30	1.208.098,20
14.12.05	20	Prog. de Financiamento para acesso à Habitação (PROHABITA-2006)	114.471,60	6.157,57	135,77	6.293,34	77.764,12	71.606,55
24.07.06	20	Plano Plurianual Investimentos 2006	2.640.581,00	138.977,95	7.610,78	146.588,73	1.806.713,35	1.667.735,40
11.01.07	20	Prog. de Financiamento para acesso à Habitação (PROHABITA/2007)	256.644,00	13.111,49	437,72	13.549,21	179.777,86	166.666,37
04.06.07	20	Plano Plurianual Investimentos 2007	12.500.000,00	657.894,74	13.331,47	671.226,21	9.210.526,30	8.552.631,56
11.02.09	20	Plano Plurianual Investimentos 2009	12.500.000,00	654.410,64	173.908,28	828.318,92	10.470.570,24	9.816.159,60
14.03.11	25	Centro de Convenções e Espaço Cultural do Convento S. Francisco - CGD	2.650.000,00	60.227,27	129.479,00	189.706,27	2.650.000,00	2.589.772,73
14.03.11	25	Centro de Convenções e Espaço Cultural do Convento S. Francisco - BPI	2.650.000,00	60.227,27	130.709,70	190.936,97	2.650.000,00	2.589.772,73
09.08.10	8	SMTUC - Novo Sistema de Bilhética e Simulador de Condução	1.000.000,00	69.947,72	8.674,93	78.622,65	489.634,06	419.686,34
13.02.2013	15	Centro de Convenções e Espaço Cultural do Convento S. Francisco - IFDR	5.000.000,00	0,00	164.672,81	0,00	3.451.199,01	5.000.000,00
			79.639.006,77	3.522.487,75	709.514,46	4.067.329,40	55.720.509,79	53.746.823,03

4.1.5 Apuramento de Resultados

O resultado líquido do exercício económico de 2014 foi positivo em 3,3 milhões de euros. O aumento verificado (1,5 milhões de euros) resulta da variação positiva dos resultados extraordinários (6 milhões de euros) conjugada com a variação negativa, quer nos resultados operacionais (-4 milhões de euros), quer nos resultados financeiros (-0,6 milhões de euros).

Unid.: euro

ESTRUTURA DOS RESULTADOS	Variação 13/14			
	2013	2014	Valor	%
Resultados Operacionais	-1.326.953,62	-5.299.937,20	-3.972.983,58	299%
Resultados Financeiros	5.137.766,33	4.539.802,59	-597.963,74	-12%
Resultados Correntes	3.810.812,71	-760.134,61	-4.570.947,32	-120%
Resultados Extraordinários	-1.962.374,40	4.067.826,09	6.030.200,49	-307%
Resultado Líquido do Exercício	1.848.438,31	3.307.691,48	1.459.253,17	78,95%

Os resultados operacionais têm a seguinte decomposição:

DEMONSTRAÇÕES DE RESULTADOS	2013	2014	Variação 13/14	
			Valor	%
Proveitos Operacionais	69.449.022,77	65.651.645,94	-3.797.376,83	-5,5%
Vendas e Prestações de Serviços	1.961.145,57	2.075.595,25	114.449,68	5,8%
Variação da Produção	0,00	0,00	0,00	0,0%
Trabalhos p/ Própria Entidade	62.325,89	7.536,73	-54.789,16	-87,9%
Impostos e Taxas	44.870.275,99	42.853.884,93	-2.016.391,06	-4,5%
Transferências e Subsídios Obtidos	20.441.081,27	18.408.804,50	-2.032.276,77	-9,9%
Rendas	414.926,99	470.945,05	56.018,06	13,5%
(Reembolsos e Restituições)	-100,00	0,00	100,00	
(Anulações)	-31.001,42	-12.279,64	18.721,78	-60,4%
Outros Proveitos e Ganhos Operacionais	1.730.368,48	1.847.159,12	116.790,64	6,7%
Custos Operacionais	70.776.655,79	70.951.583,14	174.927,35	0,2%
Custo Mercadorias Vendidas e Matérias Consumidas	1.399.511,75	1.066.437,64	-333.074,11	-23,8%
Fornecimento e Serviços Externos	19.487.942,11	18.140.596,28	-1.347.345,83	-6,9%
Custos com o Pessoal	26.641.801,83	25.800.866,15	-840.935,68	-3,2%
Amortizações do Exercício	8.473.945,93	7.307.263,95	-1.166.681,98	-13,8%
Provisões do Exercício	2.274.763,49	4.974.224,00	2.699.460,51	118,7%
Transf/Subs. Correntes Concedidos e Prestações Sociais	12.236.348,24	13.309.410,52	1.073.062,28	8,8%
Outros Custos e Perdas Operacionais	262.342,44	352.784,60	90.442,16	34,5%
Resultados Operacionais	-1.327.633,02	-5.299.937,20	-3.972.304,18	299,2%

Os resultados operacionais apresentam-se negativos, no valor de 5,3 milhões de euros, registando um decréscimo de 4 milhões de euros face aos resultados também negativos apurados no ano anterior em resultado da quebra dos proveitos operacionais em 3,8 milhões de euros.

Os proveitos operacionais totalizaram 65,6 milhões de euros, o que representa uma redução de 3,8 milhões de euros face ao ano anterior. Esta redução resulta da redução das rubricas de "impostos e taxas" e "transferências e subsídios obtidos" em 2 milhões de euros cada uma. Na estrutura dos proveitos operacionais as rubricas "impostos e taxas" e "transferências e subsídios obtidos", em conjunto, representam 93% do total apurado.

Os custos operacionais totalizaram 71 milhões de euros, o que representa um aumento de apenas 0,2% face ao ano anterior.

Uma análise mais detalhada permite verificar que, embora em termos globais o valor dos custos operacionais não se tenha alterado tal resulta do efeito conjugado das variações nas seguintes rubricas:

- aumento das provisões do exercício em 2,7 milhões de euros decorrente da contabilização de responsabilidades com processos judiciais em curso;
- aumento das transferências/subsídios correntes concedidos em 1 milhão de euros (8,8%), para o que contribuiu o acréscimo do subsídio à exploração pago aos SMTUC, que em 2013 ascendeu a 6,1 milhões de euros, atingindo em 2014 a quantia de 7,2 milhões de euros;
- redução da conta de fornecimentos e serviços externos em 1,3 milhões de euros (-6,9%);
- redução das amortizações do exercício em 1,2 milhões de euros (-13,8%);

Os resultados financeiros têm a seguinte decomposição:

DEMONSTRAÇÕES DE RESULTADOS	2013	2014	Variação 13/14	
			Valor	%
Proveitos Financeiros	5.860.883,42	5.387.647,19	-473.236,23	-8,1%
Juros obtidos	148.346,53	12.009,82	-136.336,71	-91,9%
Rendimentos de imóveis	5.356.248,64	5.012.841,09	-343.407,55	-6,4%
Rendimentos de participações de capital	356.288,25	362.796,28	6.508,03	1,8%
Custos Financeiros	723.117,09	847.844,60	124.727,51	17,2%
Juros suportados	711.395,93	827.001,74	115.605,81	16,3%
Outros custos e perdas financeiras	11.721,16	20.842,86	9.121,70	77,8%
Resultados Financeiros	5.137.766,33	4.539.802,59	-597.963,74	-11,6%

Os resultados financeiros foram positivos em 4,5 milhões de euros, o que reflete um decréscimo de cerca de 600 mil euros (-12%) face a 2013.

Os proveitos financeiros ascenderam a 5,4 milhões de euros, menos cerca de 500 mil euros em relação ao período anterior.

A conta “rendimentos de imóveis” inclui em cada um dos anos de 2014 e 2013 a quantia de 3,4 milhões de euros referente à renda pela concessão de infra-estruturas à E.D.P. Distribuição – Energia, S.A. nos termos do Contrato de Concessão de Distribuição de Energia Elétrica em Baixa Tensão no Município de Coimbra.

Os custos financeiros ascenderam 848 mil euros, evidenciando um aumento de 125 mil euros face ao ano anterior e referem-se essencialmente aos juros dos empréstimos de médio e longo prazo.

Os resultados extraordinários têm a seguinte decomposição:

DEMONSTRAÇÕES DE RESULTADOS	2013	2014	Variação 13/14	
			Valor	%
Proveitos e Ganhos Extraordinários	3.365.867,55	6.902.478,61	3.536.611,06	105,1%
Custos e Perdas Extraordinários	5.328.241,95	2.834.652,52	-2.493.589,43	-46,8%
Resultados Extraordinários	-1.962.374,40	4.067.826,09	6.030.200,49	-307,3%

Os resultados extraordinários em 2014 foram positivos em 4,1 milhões de euros, verificando-se um aumento de 6 milhões de euros face ao ano anterior, em que os resultados extraordinários foram negativos em 2 milhões de euros. Esta variação deve-se ao aumento dos proveitos e ganhos extraordinários em 3,5 milhões de euros e da redução dos custos e perdas extraordinários em 2,5 milhões de euros.

Os custos extraordinários em 2014 ascendem a 5,3 milhões de euros dos quais 2,6 milhões de euros (2013: 1,8 milhões) se referem a transferências de capital e 2,1 milhões ao acionamento das garantias bancárias da obra “Centro de Convenções e Espaço Cultural do Convento de S. Francisco”.

4.1.6 Indicadores Patrimoniais

Os rácios económico-financeiros têm por base os valores dos balanços e demonstrações de resultados. Descreve-se, de seguida, um conjunto de indicadores/rácios que visam observar:

a) Os meios libertos

Os Meios libertos são constituídos pelos resultados gerados deduzidos dos custos suportados no exercício mas que não originam pagamentos, designadamente as amortizações e as provisões.

Unid.: euro

MEIOS LIBERTOS (valores €)		2013	2014	Varição 13/14
Meios Libertos Brutos Operacionais	<i>Resultados Operacionais + Amortizações + Provisões</i>	9.421.076,40	6.981.550,75	-2.439.525,65
Meios Libertos Líquidos	<i>Resultado Líquido do Exercício + Amortizações + Provisões</i>	12.597.147,73	15.589.179,43	2.992.031,70

Como se pode verificar, os Meios Libertos, quer Brutos Operacionais, quer Líquidos têm uma evolução idêntica ao dos respectivos resultados ou seja, verifica-se uma redução dos meios libertos brutos operacionais e um aumento dos meios libertos líquidos.

b) O Equilíbrio de Curto Prazo:

(valores em % e dias)

EQUILIBRIO DE CURTO PRAZO (valores €)		2013	2014	Varição 13/14	OBSERVAÇÕES
Liquidez Geral	<i>Ativo Circulante/Passivo Circulante</i>	177,01%	230,44%	53,43%	Mede capacidade para fazer face a compromissos de CP. Deve ser superior a 100%
Liquidez Reduzida	<i>(Ativo Circulante - Existências)/Passivo Circulante</i>	172,63%	226,66%	54,03%	Muito mais exigente que a Liquidez Geral. Afere a relação entre o dinheiro em caixa e bancos com as obrigações que normalmente são pagas dentro de um ano
Liquidez Imediata	<i>Disponibilidades/Passivo Circulante</i>	78,03%	137,75%	59,72%	Mede o grau em que os débitos de curto prazo estão cobertos pelas disponibilidades.
Prazo Médio de Pagamentos (DGAL - Direção Geral das Autarquias Locais)	<i>Fórmula de acordo com a publicada no Despacho 9870/2009, de 13 de Abril, publicada no DR n.º 71, 2.ª Série Parte C</i>	56	58	2	Fonte: Dados reportados pela Autarquia local através dos sistemas SIAL - Dados obtidos pela DGAL
PMP Fornecedores de Imobilizado	<i>Dívida a Fornecedores de Imobilizado (incluindo em conferência) * 365 / Aquisição de Imobilizado no ano</i>	129	254	125	Este indicador evidencia o número de dias que, em média, se demora para pagar as dívidas a fornecedores de imobilizado.
Prazo Médio de Pagamentos (CMC)	<i>(Dívidas a Terceiros Cp * 365) (excepto Empréstimos + OT + Fornecedores de Imobilizado, incluindo em Conferência) / (Aquisição de bens e Serviços + transferências e Subsídio</i>	66	59	-7	N.º de dias que em, em média se demora a pagar as dívidas a terceiros resultantes da execução orçamental.

Para análise do equilíbrio de curto prazo procedeu-se à avaliação dos rácios de **Liquidez** e dos **Prazos Médios de Pagamentos (PMP)**.

Os rácios de liquidez visam medir a razoabilidade dos níveis de tesouraria, sendo que o mais utilizado é o rácio de liquidez geral. Este rácio dá-nos a relação entre os ativos em dinheiro (ou facilmente convertíveis em dinheiro) com o montante que será exigível a curto prazo.

Da análise do quadro podemos verificar que o referido indicador ultrapassou largamente os 100 % nos período em análise, registando, no final de 2014, o valor de 230%. Quanto maior for o resultado do indicador, maior a certeza de que os débitos a curto prazo podem ser pagos nos prazos adequados.

No que se refere ao Prazo Médio de Pagamento (PMP) apresentamos o valor provisório apurado pela Direção Geral das Autarquias através da fórmula de cálculo que tem por suporte o Despacho n.º 9870/2009, de 13 de Abril, publicado no DR n.º 71, 2.º Série Parte C, previsto no n.º 6 da Resolução do Conselho de Ministros n.º 34/2008, de 22 de Fevereiro, no âmbito do Programa Pagar a Tempo e Horas, que abrange os serviços e fundos da administração direta e indireta do Estado, as Regiões Autónomas, os Municípios e as empresas públicas, na sua qualidade de adquirentes de bens e serviços a fornecedores.

Os dados aqui apresentados foram fornecidos pela Direção Geral das Autarquias Locais (DGAL), com base nos dados reportados pela Autarquia Local através dos sistemas SIAL e SIPOCAL e SIAL. Os dados referentes ao ano de 2014 são ainda provisórios.

No ano de 2014 este indicador (provisório) apresenta um valor de 58 dias, mais dois dias que o valor apurado no ano anterior.

O Prazo Médio de Pagamentos a Fornecedores de Imobilizado relaciona as dívidas a fornecedores de imobilizado (incluindo em conferência) face à sua aquisição ao longo do ano. Dá-nos o número de dias que, em média, se demorou a pagar. Como podemos verificar o Município passou de um prazo médio de pagamento a fornecedores de imobilizado de 129 dias, em 2013, para 254 dias em 2014.

O elevado valor deste indicador decorre do saldo da conta “fornecedores faturas em receção e conferência” incluir, quer em 2013 quer em 2014, o saldo da REFER, no valor de 2.638.472 € que transita de 2011. Expurgando o efeito deste saldo o Prazo médio de pagamentos a fornecedores de imobilizado é de 41 dias em 2013 e de 92 dias em 2014.

O Prazo Médio de Pagamentos apurado de acordo com a fórmula: $(\text{Dívidas a Terceiros Cp} * 365)$ (exceto Empréstimos + OT + Fornecedores de Imobilizado, incluindo em Conferência) / (Aquisição de bens e Serviços + Transferências e Subsídios) foi de 66 dias em 2013 passando para 59 dias em 2014.

c) Sustentabilidade a Médio Longo Prazo

A gestão dos indicadores de Solvabilidade é importante de forma a não colocar em causa a continuidade da organização no médio ou no longo prazo. Um valor muito baixo pode indiciar uma fraca viabilidade no futuro, pois significa uma elevada fragilidade económico-financeira. Quanto mais elevado for este rácio, maior a estabilidade financeira. Quanto mais baixo, maior a vulnerabilidade.

O rácio de Autonomia Financeira permite apreciar em que percentagem é que o ativo se encontra a ser financiado por fundos próprios. Tal como o indicador da Solvabilidade, quanto mais elevado este rácio, maior a estabilidade financeira.

(valores em %)

SUSTENTABILIDADE DE MÉDIO E LONGO PRAZO (valores €)		2013	2014	Varição 13/14	OBSERVAÇÕES
Solvabilidade I	<i>Fundos Próprios/Passivo</i>	232,2%	242,6%	10,3%	Grau de independência em relação aos credores. Deve ser positivo
Solvabilidade II	<i>Ativo Líquido/Passivo</i>	332,2%	342,6%	10,3%	Solvabilidade em sentido estrito. Deve ser superior a 100%
Solvabilidade Adaptada	<i>(Ativo Líquido-BDP) /Passivo</i>	170,5%	173,8%	3,3%	Atendendo à intransmissibilidade dos BDP - Bens de Domínio Público
Autonomia Financeira	<i>Fundos Próprios/Ativo Líquido</i>	69,9%	70,8%	0,9%	Dependência face a financiamentos externos. Deve ser superior a 33%

Conferimos indicadores de solvabilidade muito positivos, atestando um grau de solidez económica e financeira bastante assinalável.

Verificamos também que o rácio da Autonomia Financeira continua a registar valores bastante superiores ao referencial o que vem demonstrar a elevada solidez do Município, devido essencialmente à manutenção de valores apreciáveis de Fundos Próprios.

d) Indicadores de Endividamento

Os indicadores de endividamento relacionam as origens de recursos entre si, retratando a posição entre Fundos Próprios e capital alheio. Indicam o grau de dependência em relação ao capital alheio.

A estrutura do endividamento demonstra que as dívidas de médio e longo prazo diminuíram face à totalidade do Passivo, devido fundamentalmente ao aumento das amortizações do endividamento bancário e à não contratação de novos empréstimos.

Verificamos também que o impacto das dívidas de curto prazo no Passivo manteve os indicadores de endividamento estáveis.

(valores em %)

ENDIVIDAMENTO		2013	2014	Varição 13/14	OBSERVAÇÕES
Endividamento	<i>Passivo/Ativo Líquido</i>	30,10%	29,19%	-0,91%	Mede o peso dos Capitais Alheios no financiamento das actividades da autarquia
Endividamento de Médio Longo Prazo	<i>Dívidas de MLP/Ativo Líquido</i>	8,16%	7,55%	-0,61%	Mede o grau de dependência do Activo Líquido total relativamente ao C. Alheio de MLP utilizado pela autarquia
Endividamento de Curto Prazo	<i>Dívidas de CP (sem acrésc. e dif.) /Ativo Líquido</i>	2,39%	2,27%	-0,12%	Mede o grau de dependência do Activo Líquido total relativamente ao C. Alheio de Curto Prazo utilizado pela autarquia
Estrutura do Endividamento I	<i>Dívidas de MLP/Passivo</i>	27,10%	25,87%	-1,23%	Quanto maior for o rácio, menores pressões de tesouraria
Estrutura do Endividamento II	<i>Dívida Financeira de MLP/Passivo</i>	26,64%	25,54%	-1,11%	Quanto maior for o rácio, menores pressões de tesouraria
Estrutura do Endividamento III	<i>Dívidas de CP (sem acréscimos e diferimentos) /Passivo</i>	7,95%	7,78%	-0,17%	Quanto maior for o rácio, maiores serão as pressões de tesouraria

e) Estrutura do Ativo, do Passivo e dos Fundos Próprios

De seguida analisa-se a estrutura do ativo, dos fundos próprios e do passivo, que se mantiveram estáveis no período em análise.

(valores em %)

ESTRUTURA DO ATIVO		2013	2014
Imobilizado	<i>Imobilizado Líquido /Ativo Líquido</i>	94,86%	94,34%
Existências	<i>(Existências+Prov. P. depreciação de Exist.)/Activo Líquido</i>	0,10%	0,09%
Clientes	<i>Dívidas de 3.ºs (MLP+CP) /Activo Líquido</i>	2,33%	2,07%
Disponibilidades	<i>Disponibilidades/Activo Líquido</i>	1,87%	3,13%
Acréscimos e Diferimentos	<i>Acréscimos e Diferimentos/Activo Líquido</i>	0,84%	0,38%
TOTAL		100,00%	100,00%

(valores em %)

ESTRUTURA DO PASSIVO E DOS FUNDOS PRÓPRIOS		2013	2014
Fundos Próprios	<i>Fundos Próprios/(Total Passivo+Fundos Próprios)</i>	69,90%	70,81%
Dívidas de MLp	<i>Passivo de MLp/(Total Passivo + Fundos Próprios)</i>	8,16%	7,55%
Dívidas de Cp	<i>Passivo de Cp/(Total Passivo + Fundos Próprios)</i>	2,39%	2,27%
Acréscimos e Diferimentos	<i>Acréscimos e Diferimentos/(Total Passivo + F.Próprios)</i>	17,54%	16,68%
Provisões para Riscos e Encargos	<i>Prov. Riscos e Encargos/(Total Passivo + F Próprios)</i>	2,01%	2,69%
TOTAL		100%	100%

4.1.7 Proposta de Aplicação de Resultados

Nos termos do ponto 2.7.3 do Decreto – Lei nº 54-A/99, de 22 de Fevereiro (POCAL), o Resultado Líquido do Exercício (RLE) positivo pode ser repartido em Reforço do Património e/ou Constituição ou reforço de Reservas, sendo que nos termos do ponto 2.7.3.5 deve constituir-se o reforço anual da conta 571 – Reservas Legais, no valor mínimo de 5% do RLE.

Nestes termos, e visto que o Resultado líquido do exercício apurado em 2014 (conforme descrito nas demonstrações infra) foi de 3.307.691,48 €, propõe-se a sua aplicação da seguinte forma:

- Reservas Legais: 165.384,57 €
- Resultados Transitados: 3.142.306,91 €

Igualmente se propõe, que seja aprovada como Revisão do Orçamento da Câmara Municipal de Coimbra de 2015, a utilização do saldo de disponibilidades orçamentais apurado no exercício de 2014 no montante de 18.781.394,04 € (conforme Mapa de Fluxos de Caixa), em conformidade com o estabelecido na alínea a) da nota técnica 8.3.1.4. do POCAL, em cumprimento das disposições conjugadas na alínea a) do nº 1 do artigo 25º e alínea c) do nº 1 do art.º 33º, da Lei nº 75/2013, de 12 de Setembro.

4.2. Análise Orçamental

A análise orçamental inclui as receitas e despesas e o seu comportamento ao longo de sucessivos exercícios económicos. Com esta análise pretende-se expressar, de forma sucinta, a evolução da situação contabilística do município numa ótica de contabilidade de caixa.

De fato, o controlo orçamental é um instrumento de gestão que requer o complementado de outros indicadores, nomeadamente de natureza Patrimonial, dado que apenas relaciona os valores recebidos com os pagos.

Nesta análise serão tidos em consideração os seguintes aspetos, por serem considerados relevantes:

- Desvios entre o orçamento e a sua execução;
- Análise das variações dos valores dos diferentes capítulos durante o último quadriénio;
- Relação do tipo vertical, ou seja, uma análise da composição das receitas entre si e das despesas entre si;
- Relações entre despesas e receitas da mesma categoria;
- Pressão tributária;
- Eficácia da cobrança.

No exercício económico de 2014 realçam-se, pela sua importância, as taxas de execução da receita de 76% (2013: 67%) tendo a execução da despesa ascendido a 60% (2013: 60%).

A diferença entre a Receita Corrente e a Despesa Corrente, a que se chama poupança corrente, foi de 14.206.197,61 € (2013: 11.789.574,64 €).

Resumo do Orçamento 2014

Unid.: euro

RECEITA	Dotação	Executado	% Exec.
Corrente	81.589.507,00 €	74.143.947,74 €	90,87%
Capital	27.517.689,00 €	5.817.781,15 €	21,14%
Outras	9.984.225,10 €	9.993.006,12 €	100,09%
RECEITA TOTAL	119.091.421,10 €	89.954.735,01 €	75,53%
DESPESA	Dotação	Executado	% Exec.
Corrente	81.321.955,00 €	59.937.750,13 €	73,70%
Capital	37.769.466,10 €	11.235.590,84 €	29,75%
DESPESA TOTAL	119.091.421,10 €	71.173.340,97 €	59,76%

4.2.1 Receita

4.2.1.1 Evolução e Estrutura da Receita Orçamental

No quadro seguinte apresenta-se a evolução da receita cobrada no período compreendido entre 2011 e 2014 e o peso relativo de cada uma das rubricas.

Evolução e Estrutura da Receita Cobrada

	2011	peso	2012	peso	2013	peso	2014	peso
Impostos Diretos	39.776.068,88 €	52,71%	38.844.478,58 €	54,47%	40.012.243,93 €	54,44%	42.989.507,00 €	57,98%
Impostos Indiretos	2.309.936,67 €	3,06%	1.519.550,54 €	2,13%	1.915.116,01 €	2,61%	1.172.991,13 €	1,58%
Taxas Multas e Outras Penalidades	3.171.455,01 €	4,20%	2.764.754,96 €	3,88%	2.893.452,15 €	3,94%	2.513.155,58 €	3,39%
Rendimentos de Propriedade	7.061.567,20 €	9,36%	7.385.341,58 €	10,36%	4.705.642,64 €	6,40%	4.986.842,76 €	6,73%
Transferências Correntes	19.073.340,38 €	25,28%	17.967.963,44 €	25,20%	19.260.771,84 €	26,20%	18.106.507,34 €	24,42%
Venda de Bens e Prest. Serv. Correntes	2.359.490,47 €	3,13%	1.868.399,48 €	2,62%	2.176.776,69 €	2,96%	2.531.026,39 €	3,41%
Outras	1.710.286,61 €	2,26%	958.411,31 €	1,34%	2.537.247,15 €	3,45%	1.843.917,54 €	2,49%
TOTAL DE RECEITAS CORRENTES	75.462.145,22 €	100,00%	71.308.899,89 €	100,00%	73.501.250,41 €	100,00%	74.143.947,74 €	100,00%
		74,33%		72,55%		78,45%		82,42%
Venda de Bens de Investimento	3.297.763,79 €	14,34%	61.703,79 €	0,25%	5.985,40 €	0,04%	18.748,63 €	0,32%
Transferências de Capital	8.912.360,96 €	38,76%	10.605.059,00 €	43,41%	8.094.826,86 €	53,56%	2.030.150,31 €	34,90%
Ativos Financeiros	308.797,88 €	1,34%	626.372,16 €	2,56%	249.639,37 €	1,65%	79.807,72 €	1,37%
Passivos Financeiros	10.461.000,00 €	45,50%	13.009.581,78 €	53,25%	6.751.199,01 €	44,67%	1.548.800,99 €	26,62%
Outras Receitas de Capital	12.620,90 €	0,06%	127.698,51 €	0,53%	12.826,17 €	0,08%	2.140.273,50 €	36,79%
TOTAL DE RECEITAS DE CAPITAL	22.992.543,53 €	100,00%	24.430.415,24 €	100,00%	15.114.476,81 €	100,00%	5.817.781,15 €	100,00%
		22,65%		24,85%		16,13%		6,47%
Reposições não abaitidas nos pagamentos	71.768,65 €		97.877,69 €		26.927,63 €		67.780,02 €	
Saldo da gerência anterior	2.998.782,35 €		2.457.346,32 €		5.051.774,60 €		9.925.226,10 €	
Outras Receitas	3.070.551,00 €	3,02%	2.555.224,01 €	2,60%	5.078.702,23 €	5,42%	9.993.006,12 €	11,11%
TOTAL RECEITAS CAPITAL + Outras Receitas		25,67%		27,45%		21,55%		17,58%
TOTAL DA RECEITA	101.525.239,75 €	100,00%	98.294.539,14 €	100,00%	93.694.429,45 €	100,00%	89.954.735,01 €	100,00%
VARIAÇÃO (%)				-3,18%		-4,68%		-3,99%

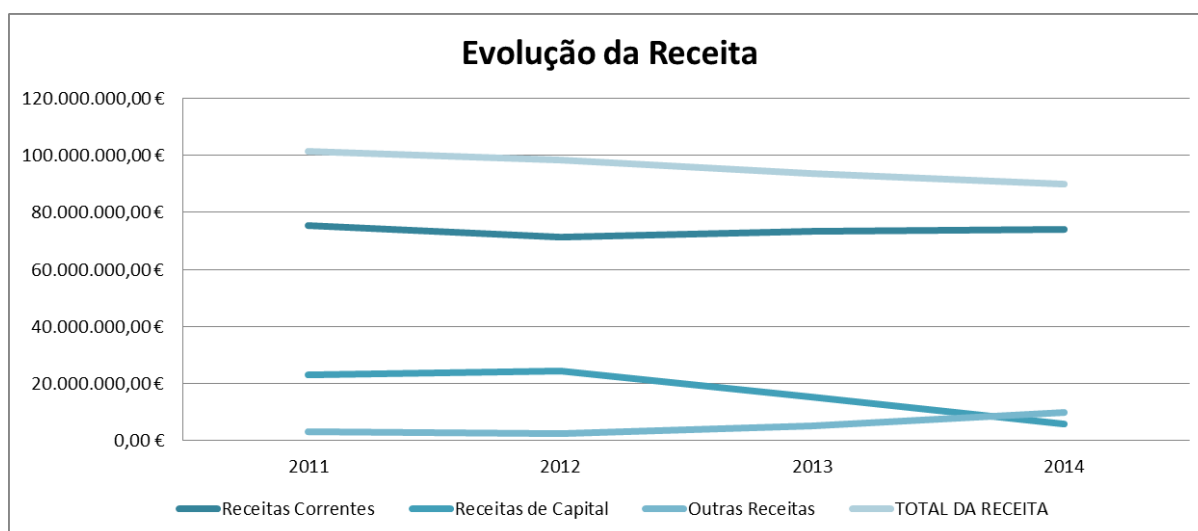

O período em análise regista uma receita total média anual de € 95.867.235,84

As receitas totais apresentam uma tendência decrescente ao longo do quadriénio em resultado do efeito conjugado do comportamento das receitas correntes e da diminuição das receitas de capital.

As Receitas Correntes diminuíram em 2012 relativamente a 2011, tendo uma evolução ligeiramente positiva nos anos de 2013 e 2014, acompanhando a evolução da rubrica de “impostos diretos”, que apresenta o maior peso no total das Receitas Correntes.

As Receitas de Capital aumentaram em 2012 relativamente a 2011, registando quebras significativas nos anos seguintes. Em 2013 decresceram cerca de 9,3 milhões de euros face ao ano anterior e em 2014 voltaram a diminuir 9,3 milhões de euros (61,50%), principalmente em resultado da redução das transferências de capital e dos passivos financeiros.

Com referência à estrutura da receita, as Receitas Correntes constituem a principal fonte de financiamento do Município, representando 82% das receitas totais de 2014.

Ao nível das receitas correntes a rubrica de maior peso relativo são os “impostos diretos”, que representam 58% destas receitas seguido das transferências correntes que representam 24%.

As receitas de capital e outras representam 18% da receita total de 2014. De destacar o peso relativo das “outras receitas de capital” e das “transferências de capital” que contribuem respetivamente com 38% e 35% para o total das receitas de capital e outras.

4.2.1.2 Execução da Receita

Na presente secção analisar-se-á com mais detalhe a execução da receita em 2014, comparando-a com a execução de 2013.

Execução da Receita 2013/2014

Unid.: euro

	2013			2014			Variação 2013/2014	
	Dotação	Cobrada	% Execução	Dotação	Cobrada	% Execução	valor	%
Impostos Diretos	37.766.731,00 €	40.012.243,93 €	105,95%	41.169.976,00 €	42.989.507,00 €	104,42%	2.977.263,07 €	7,44%
Imposto Municipal sobre imóveis	23.934.294,00 €	26.430.044,27 €	110,43%	26.783.104,00 €	29.633.675,49 €	110,64%	3.203.631,22 €	12,12%
Imposto Municipal sobre veículos	2.651.951,00 €	3.741.292,90 €	141,08%	3.203.386,00 €	3.570.790,98 €	111,47%	-170.501,92 €	-4,56%
Imposto Municipal sobre Transmissão Imóveis	8.069.445,00 €	7.451.522,11 €	92,34%	7.317.695,00 €	7.877.187,87 €	107,65%	425.665,76 €	5,71%
Derrama	3.011.250,00 €	2.368.437,28 €	78,65%	3.822.952,00 €	1.736.080,20 €	45,41%	-632.357,08 €	-26,70%
Outros	99.791,00 €	20.947,37 €	20,99%	42.839,00 €	171.772,46 €	400,97%	150.825,09 €	720,02%
Impostos Indiretos	1.939.912,00 €	1.915.116,01 €	98,72%	1.784.134,00 €	1.172.991,13 €	65,75%	-742.124,88 €	-38,75%
Taxas Multas e Outras Penalidades	3.197.699,00 €	2.893.452,15 €	90,49%	3.295.923,00 €	2.513.155,58 €	76,25%	-380.296,57 €	-13,14%
Rendimentos de Propriedade	15.358.106,19 €	4.705.642,64 €	30,64%	9.485.980,00 €	4.986.842,76 €	52,57%	281.200,12 €	5,98%
Transferências Correntes	19.377.966,00 €	19.260.771,84 €	99,40%	17.809.581,00 €	18.106.507,34 €	101,67%	-1.154.264,50 €	-5,99%
Fundo OE	16.027.958,00 €	16.027.958,00 €	100,00%	15.536.618,00 €	15.536.625,00 €	100,00%	-491.333,00 €	-3,07%
Outras	3.350.008,00 €	3.232.813,84 €	96,50%	2.272.963,00 €	2.569.882,34 €	113,06%	-662.931,50 €	-20,51%
Venda de Bens e Prest. Serv. Correntes	2.244.708,00 €	2.176.776,69 €	96,97%	2.800.610,00 €	2.531.026,39 €	90,37%	354.249,70 €	16,27%
Outras	3.509.278,00 €	2.537.247,15 €	72,30%	5.243.303,00 €	1.843.917,54 €	35,17%	-693.329,61 €	-27,33%
TOTAL DE RECEITA CORRENTES	83.394.400,19 €	73.501.250,41 €	88,14%	81.589.507,00 €	74.143.947,74 €	90,87%	642.697,33 €	0,87%
Venda de Bens de Investimento	20.125.383,40 €	5.985,40 €	0,03%	19.130.460,00 €	18.748,63 €	0,10%	12.763,23 €	213,24%
Transferências de Capital	17.648.683,00 €	8.094.826,86 €	45,87%	6.582.448,00 €	2.030.150,31 €	30,84%	-6.064.676,55 €	-74,92%
Fundo OE	949.969,00 €	949.969,00 €	100,00%	543.831,00 €	543.831,00 €	100,00%	-406.138,00 €	-42,75%
Outras	16.698.714,00 €	7.144.857,86 €	42,79%	6.038.617,00 €	1.486.319,31 €	24,61%	-5.658.538,55 €	-79,20%
Ativos Financeiros	289.660,00 €	249.639,37 €	86,18%	255.950,00 €	79.807,72 €	31,18%	-169.831,65 €	-68,03%
Passivos Financeiros	13.751.230,00 €	6.751.199,01 €	49,10%	1.548.801,00 €	1.548.800,99 €	100,00%	-5.202.398,02 €	-77,06%
Outras Receitas de Capital	250.030,00 €	12.826,17 €	5,13%	30,00 €	2.140.273,50 €	7134245,00%	2.127.447,33 €	16586,77%
TOTAL DE RECEITA CAPITAL	52.064.986,40 €	15.114.476,81 €	29,03%	27.517.689,00 €	5.817.781,15 €	21,14%	-9.296.695,66 €	-61,51%
Reposições não abaitadas nos pagamentos	52.741,00 €	26.927,63 €	51,06%	58.999,00 €	67.780,02 €	114,88%	40.852,39 €	151,71%
Saldo da gerência anterior	5.051.774,60 €	5.051.774,60 €	100,00%	9.925.226,10 €	9.925.226,10 €	100,00%	4.873.451,50 €	96,47%
TOTAL DA RECEITA	140.563.902,19 €	93.694.429,45 €	66,66%	119.091.421,10 €	89.954.735,01 €	75,53%	-3.739.694,44 €	-3,99%

No ano de 2014 a taxa de execução da receita total foi de 75,53%, com cobranças no montante de 89.954.735,01 €, face a uma dotação de 119.091.421,10 €, superior à verificada em 2013 (66,66%).

As Receitas Correntes, no seu conjunto, registaram uma execução de 90,87% (2013: 88,14%) e as Receitas de Capital 21,14% (2013: 29,03%).

A execução obtida nas Receitas Correntes é consequência da elevada execução dos capítulos “Impostos Diretos” e “Transferências Correntes”, com taxas próximas dos 100,00% e superiores.

A receita bruta total cobrada (incluindo todos os fluxos financeiros) ascendeu, em 2014, a 89.954.735,01 €, representando um decréscimo de 3,99% (3.739.694,44 €) face ao ano de 2013. Esta diminuição registada tem origem no decréscimo, em valor absoluto, dos seguintes capítulos:

a) De entre as Receitas Correntes:

- Decréscimo de 1.154.264,50 € nas Transferências Correntes.

b) De entre as Receitas de Capital:

- Decréscimo de 5.202.398,02 € nos “Passivos Financeiros”.
- Decréscimo de 6.064.676,55 € nas Transferências de Capital”.

Conjugado com o aumento em valor absoluto dos seguintes capítulos:

a) De entre as Receitas Correntes:

- “Impostos Diretos” 2.977.263,07 €

b) De entre as Receitas de Capital:

- “Outras receitas de capital” 2.127.444,33 €.

O aumento dos Impostos diretos resulta essencialmente do aumento das cobranças do imposto municipal sobre imóveis.

As transferências de capital referem-se essencialmente às participações recebidas no âmbito de projetos co-financiados e em 2013 incluía cerca de 5 milhões de euros referentes à participação do projeto do Convento de S. Francisco.

A rubrica de passivos financeiros refere-se aos montantes utilizados dos empréstimos de curto prazo e médio e longo prazo. Em 2014 não foi contraído nenhum empréstimo, nem de curto, nem de médio e longo prazo, daí a redução desta rubrica.

4.2.2. Despesa

4.2.2.1 Evolução e Estrutura da Despesa Orçamental

Nas figuras seguintes pode ser observada a evolução da despesa paga no período 2011 a 2014 e o peso relativo das diferentes rubricas.

Unid.: euro

	2011	Peso	2012	Peso	2013	Peso	2014	Peso
Pessoal	28.282.049,61 €	43,35%	25.108.042,00 €	40,87%	26.615.283,64 €	43,13%	26.111.048,55 €	43,56%
Aquisição de bens e serviços	22.283.885,74 €	34,15%	22.119.770,55 €	36,01%	20.560.384,42 €	33,32%	19.851.751,73 €	33,12%
Juros e Outros Encargos	1.392.704,98 €	2,13%	1.440.694,94 €	2,35%	713.616,17 €	1,16%	881.409,39 €	1,47%
Transferências correntes	6.378.191,81 €	9,78%	4.800.546,41 €	7,81%	5.195.742,43 €	8,42%	4.027.365,43 €	6,72%
Subsídios	5.477.908,20 €	8,40%	5.763.845,85 €	9,38%	6.641.802,06 €	10,76%	7.717.721,72 €	12,88%
Outras despesas correntes	1.433.290,97 €	2,19%	2.199.139,29 €	3,57%	1.984.847,23 €	3,21%	1.348.453,31 €	2,24%
DESPESAS CORRENTES	65.248.031,31 €	100,00%	61.432.039,04 €	99,99%	61.711.675,95 €	100,00%	59.937.750,13 €	99,99%
		65,86%		65,88%		73,67%		84,21%
Aquisição de bens capital	14.951.154,71 €	44,21%	13.898.747,13 €	43,69%	12.296.489,37 €	55,75%	5.810.661,40 €	51,72%
transferências de capital	4.014.694,54 €	11,87%	3.568.149,13 €	11,22%	3.142.223,96 €	14,25%	1.868.570,92 €	16,63%
Activos financeiros	3.399.832,16 €	10,05%	661.412,93 €	2,08%	197.065,37 €	0,89%	33.870,77 €	0,30%
Passivos financeiros	11.454.180,71 €	33,87%	13.682.416,31 €	43,01%	6.399.805,56 €	29,01%	3.522.487,75 €	31,35%
outras despesas de capital	0,00 €	0,00%	0,00 €	0,00%	21.943,14 €	0,10%	0,00 €	0,00%
DESPESAS CAPITAL	33.819.862,12 €	100,00%	31.810.725,50 €	100,00%	22.057.527,40 €	100,00%	11.235.590,84 €	100,00%
		34,14%		34,12%		26,33%		15,79%
TOTAL DA DESPESA	99.067.893,43 €	100,00%	93.242.764,54 €	100,00%	83.769.203,35 €	100,00%	71.173.340,97 €	100,00%

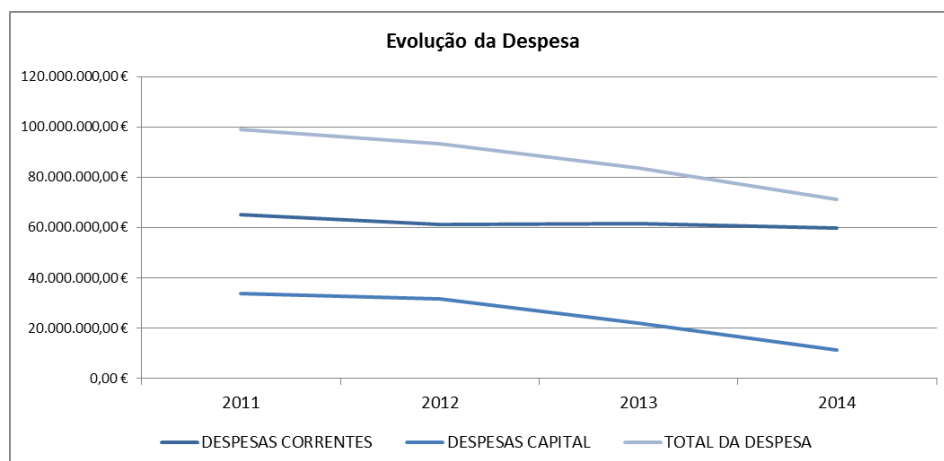

O período em análise regista uma despesa total média anual de 86.813.300,57 €.

A despesa total apresenta uma tendência decrescente ao longo do quadriénio em resultado do efeito conjugado do comportamento decrescente das despesas correntes e de capital.

Com referência à estrutura da despesa, as despesas correntes representam 84% e as despesas de capital 16% da receita total.

Ao nível das despesas correntes a rubrica de maior peso relativo são as despesas com pessoal, que representam 44% destas despesas seguido das aquisições de bens e serviços que representam 33%.

No que se refere às despesas de capital destacam-se as aquisições de bens de capital, que representam 52% seguido dos passivos financeiros com 31%.

Execução da Despesa

Unid.: euro

Despesa	2013			2014			Variação 2013/2014	
	Dotação	Valor	% Execução	Dotação	Valor	% Execução	Valor	%
Pessoal	30.617.248,00 €	26.615.283,64 €	86,93%	32.196.369,00 €	26.111.048,55 €	81,10%	-504.235,09 €	-1,89%
Aquisição de bens e serviços	32.834.288,00 €	20.560.384,42 €	62,62%	29.402.587,17 €	19.851.751,73 €	67,52%	-708.632,69 €	-3,45%
Juros e Outros Encargos	937.285,00 €	713.616,17 €	76,14%	1.351.647,99 €	881.409,39 €	65,21%	167.793,22 €	23,51%
Transferências correntes	9.020.721,00 €	5.195.742,43 €	57,60%	6.989.510,40 €	4.027.365,43 €	57,62%	-1.168.377,00 €	-22,49%
Subsídios	6.658.841,00 €	6.641.802,06 €	99,74%	9.197.034,00 €	7.717.721,72 €	83,92%	1.075.919,66 €	16,20%
Outras despesas correntes	2.373.205,00 €	1.984.847,23 €	83,64%	2.184.806,44 €	1.348.453,31 €	61,72%	-636.393,92 €	-32,06%
DESPESAS CORRENTES	82.441.588,00 €	61.711.675,95 €	74,86%	81.321.955,00 €	59.937.750,13 €	73,70%	-1.773.925,82 €	-2,87%
Aquisição de bens capital	37.386.258,19 €	12.296.489,37 €	32,89%	22.674.523,99 €	5.810.661,40 €	25,63%	-6.485.827,97 €	-52,75%
transferências de capital	6.478.888,00 €	3.142.223,96 €	48,50%	4.047.252,00 €	1.868.570,92 €	46,17%	-1.273.653,04 €	-40,53%
Activos financeiros	779.153,00 €	197.065,37 €	25,29%	460.279,00 €	33.870,77 €	7,36%	-163.194,60 €	-82,81%
Passivos financeiros	13.428.005,00 €	6.399.805,56 €	47,66%	3.522.575,01 €	3.522.487,75 €	100,00%	-2.877.317,81 €	-44,96%
Outras despesas de capital	50.010,00 €	21.943,14 €	43,88%	7.064.836,10 €	0,00 €	0,00%	-21.943,14 €	-100,00%
DESPESAS CAPITAL	58.122.314,19 €	22.057.527,40 €	37,95%	37.769.466,10 €	11.235.590,84 €	29,75%	-10.821.936,56 €	-49,06%
TOTAL DA DESPESA	140.563.902,19 €	83.769.203,35 €	59,60%	119.091.421,10 €	71.173.340,97 €	59,76%	-12.595.862,38 €	-15,04%

No ano de 2014 a taxa de execução global do orçamento foi de 59,76%, com despesa de 71.173.340,97 €, face a uma dotação de 119.091.421,10 €, idêntica à verificada em 2013 (59,60%).

As Despesas Correntes, no seu conjunto, registaram uma execução de 73,70% (2013: 74,86%) e as Despesas de Capital 29,75% (2013: 37,95%).

Analisando os quadros da despesa, verificamos que a Despesa Total paga ascendeu, em 2014, a 71.173.340,97 € (2013: 83.769.203,35 €), verificando-se um decréscimo face ao período homólogo de 2013 de 15,04% (12.595.862,38 €).

As despesas correntes acompanham a tendência das despesas totais, registando uma redução de 2,87%.

Em 2014, face ao período homólogo de 2013, apuramos uma redução de 1,89% nas Despesas com Pessoal (-504.235,09 €), de 3,45% na Aquisição de Bens e Serviços (-708.632,69 €), de 22,49% nas Transferências Correntes (-1.168.377€) e de 32,06% nas Outras Despesas Correntes (-636.393,92€).

Por contraponto, os encargos provenientes da atribuição de Subsídios aumentou em 16,20% (1.075.919,66 €). A variação da rubrica “Subsídios” deve-se essencialmente ao aumento do subsídio à exploração pago aos SMTUC, que em 2013 ascendeu a 6,1 milhões de euros, atingindo em 2014 a quantia de 7,2 milhões de euros.

A redução das Transferências Correntes decorre essencialmente da redução em cerca de 360 mil euros das transferências para as freguesias e de cerca de 280 mil € das transferências para organismos do estado no âmbito das competências na área educativa.

Relativamente às Despesas de Capital, verifica-se que tiveram uma redução de cerca de dez milhões de euros, que se traduz num decréscimo de 49,06%, comparativamente ao mesmo período de 2013.

Esta redução ficou a dever-se, essencialmente, a:

- a) Decréscimo nas Aquisições de Bens de Capital em 52,75% (- 6.485.827,97€);
- b) Decréscimo nas Transferências de Capital em 40,53% (- 1.273.653,04 €);
- c) Decréscimo nos Passivos Financeiros em 44,96 % (-2.877.317,81 €).

A redução verificada na rubrica de Passivos Financeiros resulta do facto de, no ano de 2014, o Município não ter contraído empréstimos de curto prazo. No ano de 2013 tinha sido contraído um empréstimo de curto prazo, cujas amortizações ascenderam a 3.000.000,00 €. Esse empréstimo foi integralmente liquidado no próprio ano.

4.2.2.2. Evolução da Receita e da Despesa Municipal

No quadriénio 2011/2014, as receitas e as despesas municipais, respetivamente, cobradas e pagas, tiveram a evolução que se encontra expressa no quadro seguinte:

Unid.: euro

Rúbricas	Valores Brutos				Variação 2013/2014	%
	2011	2012	2013	2014		
1.Saldo da gerência anterior	2.998.782,35 €	2.457.346,32 €	5.051.774,60	9.925.226,10	4.873.451,50 €	96,47%
2.Reposições não abatidas nos pagamentos	71.768,65 €	97.877,69 €	26.927,63 €	67.780,02 €	40.852,39 €	151,71%
3.Receita Corrente Cobrada Bruta	75.462.145,22 €	71.308.899,89 €	73.501.250,41 €	74.143.947,74 €	642.697,33 €	0,87%
4.Despesa Corrente Total Paga	65.248.031,31 €	61.432.039,04 €	61.711.675,95 €	59.937.750,13 €	-1.773.925,82 €	-2,87%
5. Receitas de Capital Brutas Cobradas	22.992.543,53 €	24.430.415,24 €	15.114.476,81 €	5.817.781,15 €	-9.296.695,66 €	-61,51%
6.Despesas de Capital Totais Pagas	33.819.862,12 €	31.810.725,50 €	22.057.527,40 €	11.235.590,84 €	-10.821.936,56 €	-49,06%
7.Receita Total disponível (1+2+3+5)	101.525.239,75 €	98.294.539,14 €	93.694.429,45 €	89.954.735,01 €	-3.739.694,44 €	-3,99%
8.Despesa Total paga (4+6)	99.067.893,43 €	93.242.764,54 €	83.769.203,35 €	71.173.340,97 €	-12.595.862,38 €	-15,04%
9. Margem	2.457.346,32 €	5.051.774,60 €	9.925.226,10 €	18.781.394,04 €	8.856.167,94 €	89,23%

A receita total disponível teve uma diminuição, de 2013 para 2014, de 3.739.694,44 €. Esta evolução na cobrança da receita têm dado origem a movimentos de igual sentido ao nível da despesa municipal paga.

As margens verificadas entre as Receitas Totais Disponíveis e a Despesas Totais Pagas em cada exercício resultam no saldo de gerência que é transitado para o exercício seguinte e que, no exercício económico em análise, aumentou 89,23% passando como saldo para 2014 o montante de 18.781.394,04 €.

4.2.3 Equilíbrio Orçamental

O POCAL consagra no ponto 3.1.1. o princípio do equilíbrio orçamental para as Autarquias, ao estabelecer que o orçamento deve prever as receitas para cobrir as despesas, impondo uma mera igualdade contabilística. Obriga também a que as receitas correntes sejam, pelo menos, iguais às despesas correntes.

Atendendo apenas à execução orçamental, verificamos no quadro abaixo que a Câmara Municipal tem cumprido o princípio do equilíbrio orçamental total e corrente, pois, em todos os anos em apreço, os valores das receitas totais (somado o saldo de gerência anterior) e correntes foram superiores, respetivamente, ao das correspondentes despesas.

Unid.: euro

Rúbricas	Valores Brutos				Variação 2013/2014	% Variação
	2011	2012	2013	2014		
Saldo da gerência anterior	2.998.782,35 €	2.457.346,32 €	5.051.774,60 €	9.925.226,10 €	4.873.451,50 €	49,10%
Receita Bruta Cobrada	98.526.457,40 €	95.837.192,82 €	88.642.654,85 €	80.029.508,91 €	-8.613.145,94 €	-10,76%
Receita Corrente	75.462.145,22 €	71.308.899,89 €	73.501.250,41 €	74.143.947,74 €	642.697,33 €	0,87%
Receita de Capital	22.992.543,53 €	24.430.415,24 €	15.114.476,81 €	5.817.781,15 €	-9.296.695,66 €	-159,80%
Outras Receitas	71.768,65 €	97.877,69 €	26.927,63 €	67.780,02 €	40.852,39 €	60,27%
Despesa Total Paga	99.067.893,43 €	93.242.764,54 €	83.769.203,35 €	71.173.340,97 €	-12.595.862,38 €	-17,70%
Despesa Corrente Paga	65.248.031,31 €	61.432.039,04 €	61.711.675,95 €	59.937.750,13 €	-1.773.925,82 €	-2,96%
Despesa de Capital Paga	33.819.862,12 €	31.810.725,50 €	22.057.527,40 €	11.235.590,84 €	-10.821.936,56 €	-96,32%
POUPANÇA CORRENTE (RC-DC)	10.214.113,91 €	9.876.860,85 €	11.789.574,46 €	14.206.197,61 €	2.416.623,15 €	17,01%
SALDO DE CAPITAL (R.CAP+O.REC.-D.CAP+SGANT.)	-7.756.767,59 €	-4.825.086,25 €	-1.864.348,36 €	4.575.196,43 €	6.439.544,79 €	140,75%
POUPANÇA GERAL	2.457.346,32 €	5.051.774,60 €	9.925.226,10 €	18.781.394,04 €	8.856.167,94 €	47,15%

4.2.4 Indicadores Orçamentais

Para uma síntese da análise anual dos anos 2013 e 2014, apresenta-se o seguinte quadro que reflete os principais indicadores da execução orçamental.

Indicadores		2013		2014		VAR % 2013 / 2014	Observações
A - Rácios de Estrutura da Receita							
1	Receita Corrente Cobrada Bruta	73.501.250		74.143.948			Mede o peso da Receita Corrente Cobrada Bruta na Receita Total Cobrada, não incluindo o saldo de gerência que transitou do ano anterior
	Receita Total Cobrada no ano (não incluindo saldo orç. inicial)	88.642.655	82,9%	80.029.509	92,6%	9,7%	
2	Impostos Directos Cobrados Brutos	40.042.244		42.989.507			Permite apurar o peso dos Impostos Directos Cobrados Brutos face à Receita Total Cobrada, não incluindo o saldo de gerência que transitou do ano anterior
	Receita Total Cobrada no ano (não incluindo saldo orç. inicial)	88.642.655	45,1%	80.029.509	53,7%	8,6%	
3	Passivos Financeiros Cobrados (Receita)	6.751.199		1.548.801			Mede o peso dos Passivos Financeiros Cobrados (Receita proveniente de empréstimos bancários) no total das Receitas de Capital Cobradas Brutas
	Receitas de Capital Cobradas Brutas	15.114.477	44,7%	5.817.781	26,6%	-18,0%	
4	Venda de Bens e Serviços Correntes	2.176.777		2.531.026			Permite apurar a relação entre a Venda de Bens e Serviços Cobrados Brutos e a Receita Total Cobrada no ano (não incluindo saldo orç. inicial)
	Receita Total Cobrada no ano (não incluindo saldo orç. inicial)	88.642.655	2,5%	80.029.509	3,2%	0,7%	
B - Rácios de Estrutura da Despesa							
5	Despesas de Capital Pagas	22.057.527	26,3%	11.235.591	15,8%	-18,3%	Mede a importância das Despesas de Capital Pagas face às Despesas Totais Pagas
	Despesas Totais Pagas	83.769.203		71.173.341			
6	Aquisição de Bens de Capital	12.296.489		5.810.661			Mede a importância da Aquisição de Bens de Capital na Despesa Total Paga
	Despesa Total Pagas	83.769.203	14,7%	71.173.341	8,2%	-6,7%	
7	Transferências de Capital Pagas	3.142.224		1.868.571			Mede a importância das Transferências de Capital Pagas face à Despesa Total Paga
	Despesa Total Paga	83.769.203	3,8%	71.173.341	2,6%	-1,2%	
8	Despesas com Pessoal Pagas	26.645.284		26.111.049			Permite apurar o impacto das Despesas com Pessoal Pagas na Despesa Corrente Total Paga
	Despesa Corrente Paga	61.711.676	43,1%	59.937.750	43,6%	2,7%	
9	Despesas com Pessoal Pagas	26.645.284		26.111.049			Permite apurar o impacto das Despesas com Pessoal Pagas na Despesa Total Paga
	Despesa Total Paga	83.769.203	31,8%	71.173.341	36,7%	9,8%	
10	Aquisição de Bens e Serviços Correntes	20.560.384		19.851.752			Mede o impacto das Aquisição de Bens e Serviços Correntes na Despesa Total Paga
	Despesa Total Paga	83.769.203	24,5%	71.173.341	27,9%	4,2%	
11	Serviço da Dívida Pago / Amortizações de Capital	6.399.806					Apura no total da Despesa Total Paga, qual a percentagem que foi destinada ao Serviço da Dívida, às Amortizações de Capital (10. Passivos Financeiros)
	Despesa Total Paga	83.769.203	7,6%	71.173.341	0,0%	-14,7%	
12	Encargos Financeiros Pagos	713.616					Apura no total da Despesa Corrente Paga, qual a percentagem que foi destinada aos Encargos Financeiros (3. Juros e outros Encargos)
	Despesa Corrente Paga	61.711.676	1,2%	59.937.750	0,0%	-2,3%	

C - Rácios de Financiamento da Despesa							
13	Despesas com Pessoal Pagas	26.615.284		26.111.049	35,2%	0,0%	Medo o impacto das Despesas com Pessoal Pagas face à Receita Corrente Cobrada Bruta
	Receita Corrente Cobrada Bruta	73.501.250		74.143.948			
14	Despesas com Pessoal Pagas	26.615.284		26.111.049	32,6%	6,4%	Medo o impacto das Despesas com Pessoal Pagas face à Receita Total Cobrada no ano (não incluindo saldo orç. inicial)
	Receita Total Cobrada no ano (não incluindo saldo orç. inicial)	88.642.655		80.029.509			
15	Despesa Corrente Paga	61.711.676		59.937.750	80,8%	-5,3%	Apura a relação entre a Despesa Corrente Paga e a Receita Corrente Cobrada Bruta, ou seja, o equilíbrio corrente
	Receita Corrente Cobrada Bruta	73.501.250		74.143.948			
16	Aquisição de Bens e Serviços Correntes	20.560.384		19.851.752	26,8%	-4,2%	Mede o impacto da Aquisição de Bens e Serviços Correntes face à Receita Corrente Bruta Cobrada
	Receita Corrente Cobrada Bruta	73.501.250		74.143.948			
17	Subsídios Correntes Pagos	6.641.802		7.717.722	10,4%	2,3%	Apura o impacto dos Subsídios Correntes Pagos na Receita Corrente Cobrada Bruta
	Receita Corrente Cobrada Bruta	73.501.250		74.143.948			
18	Despesas de Capital Pagas	22.057.527		11.235.591	193,1%	62,9%	Mede o impacto das Despesas de Capital Pagas nas Receitas de Capital Cobradas Brutas
	Receitas de Capital Cobradas Brutas	15.114.477		5.817.781			

D - Outros Rácios Orçamentais							
19	Receita Total Disponível (incluindo saldo orçamental inicial)	93.694.429	111,8%	89.954.735	126,4%	21,0%	Mede a capacidade das receitas totais cobrirem as despesas totais
	Despesa Total Paga	83.769.203		71.173.341			
20	Receita Corrente Cobrada Bruta	73.501.250	119,1%	74.143.948	123,7%	7,6%	Mede a capacidade das receitas correntes cobradas, cobrirem as despesas correntes pagas
	Despesa Corrente Paga	61.711.676		59.937.750			
21	Receita Corrente Cobrada Bruta	73.501.250	82,9%	74.143.948	92,6%	18,2%	Mede o peso das receitas correntes nas receitas totais cobradas no exercício
	Receita Total Cobrada no ano (não incluindo saldo orç. inicial)	88.642.655		80.029.509			
22	Despesa Corrente Paga	61.711.676	73,7%	59.937.750	84,2%	18,3%	Mede o peso das despesas correntes nas despesas totais pagas
	Despesa Total Paga	83.769.203		71.173.341			
23	Receita Bruta Total Cobrada - Passivos Financeiros Cobrados	86.943.230	103,8%	88.405.934	124,2%	32,7%	Mede o grau de cobertura das despesas totais pelas receitas da autarquia que não são provenientes de empréstimos
	Despesa Total Paga	83.769.203		71.173.341			
24	Receitas Próprias Cobradas	54.508.930	65,1%	58.276.270	81,9%	23,8%	Mede o grau de cobertura das despesas totais pelas receitas próprias (ou seja, o valor total das receitas abatido das transferências recebidas e dos passivos financeiros) e controladas directamente pela autarquia
	Despesa Total Paga	83.769.203		71.173.341			
25	Passivos Financeiros Cobrados (Receita)	6.751.199	7,2%	1.548.801	1,7%	-11,5%	Mede a importância dos empréstimos de terceiros na receita total Cobrada da autarquia
	Receita Bruta Total Cobrada	93.694.429		89.954.735			
26	Passivos Financeiros Cobrados (Receita)	6.751.199	8,1%	1.548.801	2,2%	-11,8%	Mede o grau de cobertura das despesas totais pelas receitas da autarquia provenientes de empréstimos de terceiros
	Despesa Total Paga	83.769.203		71.173.341			
27	Passivos Financeiros + Juros e Outros Encargos	7.113.422	8,5%	4.403.897	6,2%	-10,0%	Mede o peso da despesa com os custos financeiros (juros+amortizações) dos empréstimos de médio e longo prazo na despesa total
	Despesa Total Paga	83.769.203		71.173.341			
28	Amortização de Empréstimos de MLP	3.399.806	4,1%	3.522.488	4,9%	0,9%	Permite apurar o peso da amortização de empréstimos de médio e longo prazo no conjunto das despesas da autarquia local
	Despesa Total Paga	83.769.203		71.173.341			
29	Serviço da Dívida de Empréstimos de MLP	3.997.775	4,3%	4.232.002	4,7%	-0,1%	Mede o peso dos custos financeiros (juros+amortizações) decorrentes de empréstimos de médio e longo prazo na receita total da autarquia
	Receita Bruta Total Cobrada	93.694.429		89.954.735			
30	Serviço da Dívida de Empréstimos de MLP	3.997.775	28 €	4.232.002	30 €	-4 €	Permite apurar o custo do serviço da dívida de empréstimos de médio e longo prazo "per capita".
	População	143.396		143.396			
32	Dívida Financeira de MLP	55.720.510	64,1%	53.746.823	60,8%	-8,2%	Somatório do capital em dívida dos emprést. Obrigacionistas e de médio e longo prazos, do capital em dívida dos contratos de leasing / Receita total disponível deduzida da rubrica orçamental "12. Passivos Financeiros - Emprést. Contraídos a médio e longo prazo
	Receita Bruta Total Cobrada - Passivos Financeiros Cobrados	86.943.230		88.405.934			

4.2.5 Rateio e Limites de Endividamento Municipal

O cálculo do limite da Dívida total do Município encontra-se definido nos artigos 52º e 54º da Lei n.º 73/2013, de 03 de Setembro (Regime Financeiro das Autarquias Locais e Entidades Intermunicipais).

Este diploma entrou em vigor no dia 01 de janeiro de 2014, vindo desta forma alterar a forma de controlo anteriormente existente do Endividamento Municipal, e não sendo desta forma possível efetuar uma comparação com anos anteriores.

Apresenta-se de seguida o cálculo dos limites da Dívida Total para o ano 2014, bem como a situação face a esse limite no término do exercício.

Limites da Dívida Total em 2014

Art.º 52º

1 - “A dívida total de operações orçamentais do município, incluindo a das entidades previstas no artigo 54.º, não pode ultrapassar, em 31 de dezembro de cada ano, 1,5 vezes a média da receita corrente líquida cobrada nos três exercícios anteriores.”

(...)

3 – “Sempre que um município:

- a) Não cumpra o limite previsto no n.º 1, deve reduzir, no exercício subsequente, pelo menos 10 % do montante em excesso, até que aquele limite seja cumprido, sem prejuízo do previsto na secção iii;
- b) Cumpra o limite previsto no n.º 1, só pode aumentar, em cada exercício, o valor correspondente a 20 % da margem disponível no início de cada um dos exercícios.”

Desta forma:

	CMC	SMTUC	Total
Receita corrente líquida cobrada em	2011 74.713.692,36 €	9.872.263,06 €	84.585.955,42 €
	2012 69.474.421,20 €	9.871.269,63 €	79.345.690,83 €
	2013 72.003.399,76 €	9.421.219,11 €	81.424.618,87 €
		Média	81.785.421,71 €
		Limite (1,5 * média)	122.678.132,57 €
Dívida total (excluindo Operações não Orçamentais) em 01-01-2014			66.437.592,45 €
Situação face ao limite em 01-01-2014			56.240.540,12 €
Possibilidade de Acréscimo na Dívida Total em 2014 (20% sobre a margem apurada entre o limite e a Dívida Total em 01-01-2014)			11.248.108,02 €

Em 31 de Dezembro de 2014 a Dívida Total de Operações não Orçamentais ascendia a 63.734.155,53 €, representando desta forma uma margem de 58.943.977,04 € face ao limite apurado para o ano 2014.

A situação verificada a 31 de Dezembro traduz-se também no aumento da possibilidade de acréscimo da Dívida Total para 22.603.789,54€, um acréscimo de 11.355.681,52 €.

Para os dados anteriormente apresentados não foram consideradas as contas das Entidades referidas no artigo 54º da Lei n.º 73/2013, de 03 de Setembro, dado as contas do exercício de 2014 dessas entidades ainda não se encontrarem aprovadas nos termos da Legislação em vigor.

5. Execução das Grandes Opções do Plano

5. ATIVIDADES DA CÂMARA MUNICIPAL

5.1. Introdução

O presente capítulo tem como finalidade proceder à análise das atividades desenvolvidas durante o ano de 2014 nas áreas de atuação do Município que se encontram descritas nos Objetivos das Grandes Opções do Plano (GOP).

No âmbito deste capítulo apresenta-se o desenvolvimento da execução das GOP e do Plano Plurianual de Investimentos (PPI) por Objetivo e Programa, a análise da execução orçamental por unidades orgânicas; indicadores de eficácia e de eficiência/productividade; eficácia por unidades orgânicas e eficácia por investimento; financiamento das GOP por Fundos Estruturais e outras origens, apresentando-se, o desenvolvimento das atividades por Objetivo e Programa.

Grandes Opções do Plano

O quadro 5.2.1. "Execução das Grandes Opções do Plano" descreve a execução a diferentes níveis (despesa cabimentada, despesa comprometida, despesa faturada e despesa paga).

A despesa total, diretamente cabimentada nas GOP, alcançou o valor de 46.659.464 euros, o que representou a taxa de execução orçamental por cabimentos de 74,34 % da dotação definida (após alterações orçamentais). Esta taxa, comparada com a do período homólogo de 2013, foi inferior em 1,84 pontos percentuais. Em valores cabimentados registou-se um acréscimo, para o período homólogo de 2013, no valor de 16.919.734 euros. Registe-se que o total das dotações orçamentais definidas nas GOP ascendeu em 2014 (após modificações orçamentais) a 62.765.523 euros, valor este inferior em 20.693.510 euros ao de 2013 (após modificações orçamentais), representando um decréscimo de 24,8 %.

O indicador "Despesa Comprometida" ascendeu a 45.603.342 euros, representando uma taxa de execução orçamental por compromissos de 72,66 % da dotação definida das GOP. Relativamente ao período homólogo de 2013, este indicador cresceu 6,18 pontos percentuais.

O indicador "Despesa Faturada Total", com o valor absoluto de 33.715.873 euros, foi inferior ao do período homólogo de 2013, em 9.972.789 euros (- 22,90 %). O indicador "Despesa Paga", que alcançou o valor de 32.909.840 euros, foi inferior em 8.385.860 euros para o período homólogo de 2013.

Por Objetivos, conclui-se que o de maior preponderância, considerando a despesa cabimentada, foi o de "Planeamento, Reabilitação e Qualificação", com o valor total 19.755.790 euros, seguindo-se-lhe o Objetivo de "Cidade Solidária e Saudável", com o valor de 12.207.438 euros.

A distribuição por Objetivos e Programas das Dotações Definidas finais (após alterações orçamentais), Despesa Cabimentada, Despesa Comprometida, Despesa Faturada e Despesa Paga e respetivas taxas de execução, pode ser analisada no quadro e gráficos seguintes. No âmbito do PPI as taxas de execução foram as seguintes: por cabimentos em 59,11% (62,43 % em 2013), por compromissos em 55,79 % (52,47 % em 2013), a faturação total em 26,95 % (34,93 % em 2013) e por pagamentos em 25,63% (32,89 % em 2013).

Orçamento

As taxas de execução a nível do Orçamento total da autarquia (GOP + Despesas de funcionamento), atingiram 74,50% por cabimentos (78,97% em 2013), com 72,50 % por compromissos (71,30% em 2013), com 60,59% por faturação (61,67 % em 2013) e com 59,76% por pagamentos (59,60% em 2013).

É de referir, no cofinanciamento dos investimentos, as 19 candidaturas e as 21 aprovações (incluindo reprogramações) de projetos a várias fontes de financiamento por Fundos Estruturais e outras origens (Quadros 5.3.2.3. a 5.3.2.7.).

No âmbito das comparticipações do QREN e outras entidades, a autarquia recebeu em 2014, por apoios correntes e de capital, 5.605.003 €, representando 17,03 % das necessidades de financiamento das GOP.

5.2. Execução Global, e Indicadores das GOP e por Unidade Orgânica

Quadro 5.2.1. Execução das Grandes Opções do Plano de 2014

Objetivo/Programa		Financiamento Definido	Cabimento	Tx. Exec.	Compromisso	Tx. Exec.	Faturado Ano Anterior	Faturado Ano	Faturado Total	Tx. Exec.	Pago	Tx. Exec.
				Cab. B/A x 100		Comp. C/A x 100				Fact. Total F/A x 100		Valor G
		A	B	C	C	Comp. C/A x 100	D	E	F	Fact. Total F/A x 100	G	Pago G/A x 100
01	Planeamento, Reabilitação e Qualificação	24.381.890	19.755.790	81,03	19.222.227	78,84	1.007.919	12.226.527	13.234.446	54,28	13.041.735	53,49
01 001	Ordenamento Territorial e Planeamento	171.916	59.686	34,72	59.686	34,72	0	0	0	0,00	0	0,00
01 002	Ações de Desenvolvimento e Qualificação Urbana	6.590.082	6.344.405	96,27	6.320.494	95,91	-5.157	4.373.305	4.368.149	66,28	4.336.911	65,81
01 003	Promoção da Habitação, Reconst.e Renovação Urbana	2.845.341	2.576.661	90,56	2.537.445	89,18	70.858	1.142.325	1.213.183	42,64	1.190.550	41,84
01 004	Reabilitação Urbana dos Centros Históricos	2.096.868	1.142.095	54,47	1.043.158	49,75	32.459	634.057	666.516	31,79	600.272	28,63
01 005	Abastecimento de Água e Saneamento	3.025.275	1.421.811	47,00	1.421.811	47,00	105.474	1.081.759	1.187.233	39,24	1.187.233	39,24
01 006	Infraestruturas Sanitárias e Higiene Pública	5.445.737	5.036.637	92,49	5.013.674	92,07	451.126	3.177.189	3.628.315	66,63	3.627.038	66,60
01 007	Espaços Verdes e Jardins	728.416	605.047	83,06	543.273	74,58	21.756	472.605	494.361	67,87	442.368	60,73
01 008	Programa Polis	51.886	0	0,00	0	0,00	0	0	0	0,00	0	0,00
01 009	Organização e Modernização Administrativa	2.352.687	1.727.466	73,43	1.578.870	67,11	80.711	1.021.252	1.101.963	46,84	1.082.636	46,02
01 010	Proteção Civil	1.073.682	841.982	78,42	703.816	65,55	250.692	324.035	574.727	53,53	574.727	53,53
02	Estrut. do Território e Desev. Sócio-Económico	11.230.725	5.742.717	51,13	5.343.212	47,58	255.463	2.122.151	2.377.614	21,17	2.327.071	20,72
02 001	Desenv. Económico e Apoio à Atividade Empresarial	1.046.501	1.005.562	96,09	1.000.562	95,61	0	555.913	555.913	53,12	555.913	53,12
02 002	Fomento da Activ. Sócio-Económ. e Local. Económica	167.743	86.566	51,61	86.100	51,33	3.545	32.819	36.363	21,68	36.363	21,68
02 003	Dinamização e Promoção do Turismo	334.648	287.459	85,90	286.109	85,50	2.329	235.785	238.114	71,15	233.465	69,76
02 004	Acessibilidades / Vias Estruturantes	575.963	489.606	85,01	486.415	84,45	17.804	367.538	385.342	66,90	385.342	66,90
02 005	Acessibilidades / Vias Complementares	173.536	118.704	68,40	118.704	68,40	0	117.876	117.876	67,93	117.876	67,93
02 006	Ordenamento de Tráfego e Circulação	395.876	284.266	71,81	282.806	71,44	16.598	86.114	102.713	25,95	102.578	25,91
02 007	Conservação e Manutenção de Vias	1.049.410	809.550	77,14	639.753	60,96	42.764	515.478	558.242	53,20	512.483	48,84
02 008	Elétrico Rápido de Superfície (MLM)	40	0	0,00	0	0,00	0	0	0	0,00	0	0,00
02 009	Equipamentos e Infraestruturas Estruturantes (Outros)	7.487.008	2.661.003	35,54	2.442.763	32,63	172.423	210.627	383.050	5,12	383.050	5,12

	Objetivo/Programa	Financiamento Definido	Cabimento	Tx. Exec.	Compromisso	Tx. Exec.	Faturado Ano Anterior	Faturado Ano	Faturado Total	Tx. Exec.	Pago	Tx. Exec.
		A	B	Cab. B/A x 100	C	Comp. C/A x 100	D	E	F	Fact. Total F/A x 100	Valor G	Pago G/A x 100
03	Cidade Solidária e Saudável	14.512.882	12.207.438	84,11	12.205.254	84,10	327.582	10.936.022	11.263.603	77,61	11.261.085	77,59
03 001	Descentralização e Apoio às Juntas de Freguesia	3.593.331	3.317.905	92,34	3.317.905	92,34	37.261	2.603.401	2.640.663	73,49	2.640.663	73,49
03 002	Função Social do Transporte Público	9.926.751	8.096.015	81,56	8.095.916	81,56	0	8.031.130	8.031.130	80,90	8.028.612	80,88
03 003	Ação Social e Família	861.955	713.233	82,75	712.855	82,70	289.480	234.908	524.388	60,84	524.388	60,84
03 004	Apoio ao Municípe	7.530	0	0,00	0	0,00	0	0	0	0,00	0	0,00
03 005	Melhoria do Atendimento aos Municípes	29.000	17.323	59,73	17.323	59,73	0	16.127	16.127	55,61	16.127	55,61
03 006	Ações de Geminação e Cooperação	94.315	62.961	66,76	61.255	64,95	840	50.456	51.296	54,39	51.296	54,39
04	Afirmção da Cultura	2.130.356	1.731.801	81,29	1.709.975	80,27	167.132	1.254.067	1.421.200	66,71	1.378.814	64,72
04 001	Valorização do Património Histórico e Cultural	415.569	334.333	80,45	334.326	80,45	0	185.114	185.114	44,54	185.114	44,54
04 002	Promoção dos Produtos Culturais de Coimbra	61.923	53.073	85,71	53.073	85,71	183	22.463	22.646	36,57	22.646	36,57
04 003	Difusão do Livro e da Leitura	155.366	106.002	68,23	93.930	60,46	6.920	58.120	65.040	41,86	64.804	41,71
04 004	Espaços Culturais	81.150	41.618	51,28	41.618	51,28	300	40.231	40.531	49,95	40.531	49,95
04 005	Animação	36.735	22.875	62,27	21.879	59,56	3.438	17.152	20.589	56,05	20.589	56,05
04 006	Iniciativas Culturais Relevantes	603.463	472.496	78,30	472.496	78,30	59.643	381.329	440.972	73,07	433.322	71,81
04 007	Apoio ao Associativismo Cultural	776.150	701.403	90,37	692.653	89,24	96.650	549.658	646.308	83,27	611.808	78,83
05	Educação, Desporto e Tempos Livres	10.509.670	7.221.718	68,71	7.122.673	67,77	580.030	4.838.980	5.419.010	51,56	4.901.134	46,63
05 001	Igualdade de Oportunidades para a Educação	4.413.513	3.715.467	84,18	3.675.068	83,27	-404	2.541.180	2.540.776	57,57	2.516.701	57,02
05 002	Educação Pré-Escolar	48.265	9.926	20,57	2.715	5,63	0	2.120	2.120	4,39	2.120	4,39
05 003	Ensino Básico e Secundário	2.587.488	839.731	32,45	836.285	32,32	29.215	744.465	773.680	29,90	739.991	28,60
05 004	Projetos Complementares de Natureza Educativa	770.869	671.401	87,10	667.381	86,58	2.726	650.837	653.563	84,78	606.277	78,65
05 005	Instalações e Equipamentos Desportivos	1.559.338	1.008.339	64,66	967.116	62,02	289.453	318.349	607.802	38,98	435.820	27,95
05 006	Fomento e Formação Desportivos	1.081.647	945.006	87,37	942.384	87,12	252.128	565.097	817.225	75,55	584.944	54,08
05 007	Tempos Livres, Juventude e Lazer	48.550	31.848	65,60	31.724	65,34	6.912	16.931	23.843	49,11	15.280	31,47
	Total	62.765.523	46.659.464	74,34	45.603.342	72,66	2.338.127	31.377.746	33.715.873	53,72	32.909.840	52,43

Do quadro 5.2.1., evidenciam-se as taxas de execução das GOP:

- por cabimentos: 74,34 %
- por compromissos: 72,66 %
- por faturação: 53,72 %
- por pagamentos: 52,43 %

Gráfico 5.2.1. Comparação da Dotação Definida, Cabimentada, Comprometida, Faturada e Paga nas Grandes Opções do Plano de 2014 por Objetivo

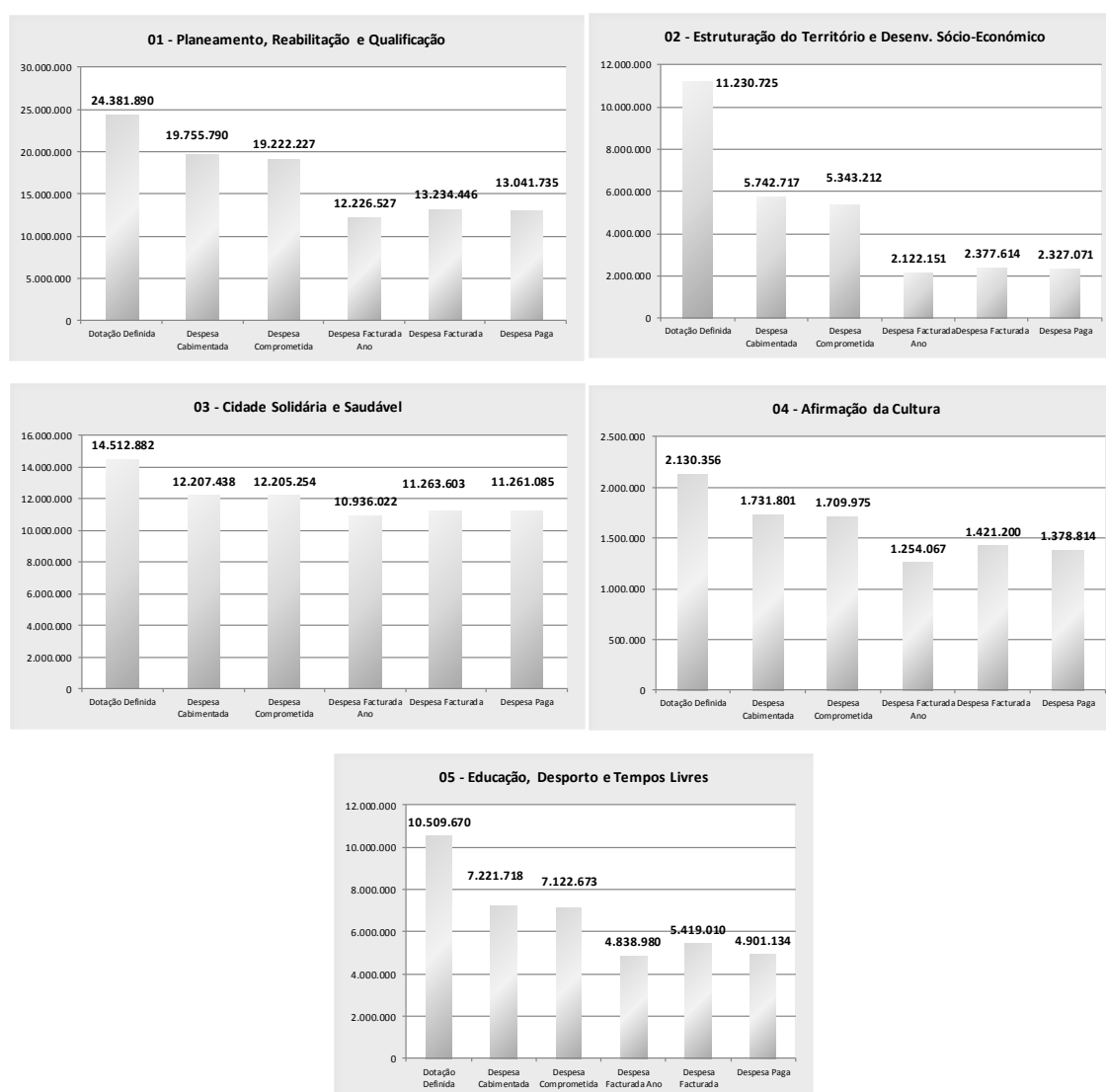

Quadro 5.2.2. Execução do Plano Plurianual de Investimentos de 2014

Unid: euro

Objetivo/Programa	Financiamento Definido	Cabimento	Tx. Exec.	Compromisso	Tx. Exec.	Faturado Ano Anterior	Faturado Ano	Faturado Total	Tx. Exec.	Pago	Tx. Exec.	
	A	B	Cab. B/A x 100	C	Comp. C/A x 100	D	E	F	Fact. Total F/A x 100	Valor G	Pago G/A x 100	
01	Planeamento, Reabilitação e Qualificação	7.788.467	7.838.900	80,08	7.488.957	76,51	436.341	3.086.375	3.522.717	35,99	3.345.776	34,18
01 001	Ordenamento Territorial e Planeamento	0	0	0,00	0	0	0	0	0	0	0,00	
01 002	Ações de Desenvolvimento e Qualificação Urbana	3.283.570	3.170.657	96,56	3.148.747	95,89	0	1.204.566	1.204.567	36,68	1.173.330	35,73
01 003	Promoção da Habitação, Reconst. e Renovação Urbana	1.821.379	1.647.823	90,47	1.627.777	89,37	65.025	295.903	360.928	19,82	338.295	18,57
01 004	Reabilitação Urbana dos Centros Históricos	2.003.664	1.075.854	53,69	982.857	49,05	31.316	598.557	629.872	31,44	563.629	28,13
01 005	Abastecimento de Água e Saneamento	83.239	72.140	86,67	72.140	86,67	0	72.079	72.079	86,59	72.079	86,59
01 006	Infraestruturas Sanitárias e Higiene Pública	529.676	397.301	75,01	386.737	73,01	35.818	303.986	339.804	64,15	339.804	64,15
01 007	Espaços Verdes e Jardins	213.925	171.510	80,17	171.510	80,17	10.622	136.473	147.095	68,76	95.722	44,75
01 008	Programa Polis	46.886	0	0,00	0	0,00	0	0	0	0,00	0	0,00
01 009	Organização e Modernização Administrativa	1.063.974	715.535	67,25	620.988	58,36	51.152	324.422	375.574	35,30	370.120	34,79
01 010	Proteção Civil	742.154	588.079	79,24	478.200	64,43	242.408	150.389	392.797	52,93	392.797	52,93
02	Estrut. do Território e Desev. Sócio-Económico	9.508.085	4.269.417	44,90	3.897.987	41,00	246.919	1.289.085	1.536.004	16,15	1.494.433	15,72
02 001	Desenv. Económico e Apoio à Atividade Empresarial	5.060	0	0,00	0	0,00	0	0	0	0,00	0	0,00
02 002	Fomento da Activ. Sócio-Económ. e Local. Económica	29.347	17.087	58,22	17.087	58,22	0	17.087	17.087	58,22	17.087	58,22
02 003	Dinamização e Promoção do Turismo	5.010	0	0,00	0	0,00	0	0	0	0,00	0	0,00
02 004	Acessibilidades / Vias Estruturantes	575.943	489.606	85,01	486.415	84,46	17.804	367.538	385.342	66,91	385.342	66,91
02 005	Acessibilidades / Vias Complementares	173.536	118.704	68,40	118.704	68,40	0	117.876	117.876	67,93	117.876	67,93
02 006	Ordenamento de Tráfego e Circulação	385.423	281.838	73,12	281.838	73,12	16.598	85.146	101.744	26,40	101.744	26,40
02 007	Conservação e Manutenção de Vias	891.818	724.323	81,22	574.324	64,40	40.094	490.811	530.905	59,53	489.333	54,87
02 008	Eléctrico Rápido de Superfície (MLM)	10	0	0,00	0	0,00	0	0	0	0,00	0	0,00
02 009	Equipamentos e Infraestruturas Estruturantes (Outros)	7.441.938	2.637.859	35,45	2.419.619	32,51	172.423	210.627	383.050	5,15	383.050	5,15

Objetivo/Programa		Financiamento Definido	Cabimento	Tx. Exec.	Compromisso	Tx. Exec.	Faturado Ano Anterior	Faturado Ano	Faturado Total	Tx. Exec.	Pago	Tx. Exec.
		A	B	Cab. B/A x 100	C	Comp. C/A x 100	D	E	F	Fact. Total F/A x 100	Valor G	Pago G/A x 100
03	Cidade Solidária e Saudável	48.835	2.929	6,00	2.929	6,00	0	2.929	2.929	6,00	2.929	6,00
03 001	Descentralização e Apoio às Juntas de Freguesia	48.295	2.929	6,06	2.929	6,06	0	2.929	2.929	6,06	2.929	6,06
03 002	Função Social do Transporte Público	20	0	0,00	0	0,00	0	0	0	0,00	0	0,00
03 003	Ação Social e Família	510	0	0,00	0	0,00	0	0	0	0,00	0	0,00
03 004	Apoio ao Município	10	0	0,00	0	0,00	0	0	0	0,00	0	0,00
03 005	Melhoria do Atendimento aos Municípios	0	0	0,00	0	0,00	0	0	0	0,00	0	0,00
03 006	Ações de Geminação e Cooperação	0	0	0,00	0	0,00	0	0	0	0,00	0	0,00
04	Afirmação da Cultura	378.094	312.118	82,55	309.369	81,82	5.270	154.123	159.393	42,16	159.393	42,16
04 001	Valorização do Património Histórico e Cultural	353.996	296.001	0,00	296.001	0,00	0	150.000	150.000	0,00	150.000	0,00
04 002	Promoção dos Produtos Culturais de Coimbra	20	0	0,00	0	0,00	0	0	0	0,00	0	0,00
04 003	Difusão do Livro e da Leitura	19.801	13.411	67,73	10.662	53,85	2.564	4.123	6.687	33,77	6.687	33,77
04 004	Espaços Culturais	560	0	0,00	0	0,00	0	0	0	0,00	0	0,00
04 005	Animação	3.707	2.706	73,00	2.706	73,00	2.706	0	2.706	73,00	2.706	73,00
04 006	Iniciativas Culturais Relevantes	0	0	0,00	0	0,00	0	0	0	0,00	0	0,00
04 007	Apoio ao Associativismo Cultural	10	0	0,00	0	0,00	0	0	0	0,00	0	0,00
05	Educação, Desporto e Tempos Livres	2.951.043	979.332	33,19	951.391	32,24	47.784	841.323	889.107	30,13	808.131	27,38
05 001	Igualdade de Oportunidades para a Educação	0	0	0,00	0	0,00	0	0	0	0,00	0	0,00
05 002	Educação Pré-Escolar	16.020	4.609	28,77	919	5,74	0	919	919	5,74	919	5,74
05 003	Ensino Básico e Secundário	2.556.878	832.479	32,56	830.125	32,47	29.215	743.483	772.698	30,22	739.009	28,90
05 004	Projetos Complementares de Natureza Educativa	141.814	50.737	0,00	50.737	0,00	2.226	48.511	50.737	0,00	3.451	0,00
05 005	Instalações e Equipamentos Desportivos	232.613	87.918	37,80	66.022	28,38	16.343	48.409	64.752	27,84	64.752	27,84
05 006	Fomento e Formação Desportivos	3.688	3.588	97,29	3.588	97,29	0	0	0	0,00	0	0,00
05 007	Tempos Livres, Juventude e Lazer	30	0	0,00	0	0,00	0	0	0	0,00	0	0,00
Total		22.674.524	13.402.696	59,11	12.650.633	55,79	736.314	5.373.834	6.110.149	26,95	5.810.661	25,63

Do quadro 5.2.2., evidenciam-se as taxas de execução do PPI:

- por cabimentos: 59,11 %
- por compromissos: 55,79 %
- por faturação: 26,95 %
- por pagamentos: 25,63 %

Gráfico 5.2.2. Comparação da Dotação Definida, Cabimentada, Comprometida, Faturada e Paga no Plano Plurianual de Investimentos de 2014 por Objetivos



Execução Orçamental por Unidades Orgânicas

A execução global do Orçamento Municipal, que inclui a execução das Grandes Opções do Plano, por valores cabimentados, comprometidos, faturados e pagos, por Unidades Orgânicas, foi conforme quadro que a seguir se apresenta. Por despesa cabimentada, as Despesas Correntes alcançaram 84,07 % de taxa de execução e as Despesas de Capital 53,89 %, conduzindo à execução média global de 74,50 % (78,97 % em 2012). A distribuição da execução por Unidades Orgânicas foi conforme quadro e gráficos seguintes:

Quadro 5.2.3. Execução Orçamental por Unidades Orgânicas

Unid: euro

Unidades Orgânicas	Orçado	Cabimentado	Tx. Ex. Cab.	Comprometido	Tx. Ex. Comp.	Faturado Ano Anterior	Faturado Ano	Faturado Total	Tx. Ex. Fact.	Pago	Tx. Ex. Pago
01 01 Adm. Municipal - Assembleia Municipal											
Despesas Correntes	36.675	32.004	87,26	32.004	87,26	0	32.004	32.004	87,26	32.004	87,26
Despesas de Capital	0	0	0,00	0	0,00	0	0	0	0,00	0	0,00
Total	36.675	32.004	87,26	32.004	87,26	0	32.004	32.004	87,26	32.004	87,26
01 02 Adm. Municipal - Câmara Municipal											
Despesas Correntes	16.016.090	12.085.241	75,46	12.069.654	75,36	222.731	11.121.241	11.343.972	70,83	11.343.872	70,83
Despesas de Capital	11.750.448	3.268.421	27,82	3.046.669	25,93	95.796	1.652.258	1.748.055	14,88	1.748.015	14,88
Total	27.766.538	15.353.662	55,30	15.116.323	54,44	318.527	12.773.499	13.092.026	47,15	13.091.886	47,15
01 03 Adm. Municipal - Operações Financeiras											
Despesas Correntes	1.351.648	1.167.682	86,39	1.167.682	86,39	15.359	887.177	902.536	66,77	881.409	65,21
Despesas de Capital	3.905.947	3.905.650	99,99	3.905.650	99,99	0	3.547.488	3.547.488	90,82	3.547.488	90,82
Total	5.257.595	5.073.331	96,50	5.073.331	96,50	15.359	4.434.665	4.450.024	84,64	4.428.897	84,24
02 00 Direção											
Despesas Correntes	117.935	88.506	75,05	51.606	43,76	3.175	11.923	15.098	12,80	15.098	12,80
Despesas de Capital	40	0	0,00	0	0,00	0	0	0	0,00	0	0,00
Total	117.975	88.506	75,02	51.606	43,74	3.175	11.923	15.098	12,80	15.098	12,80
02 01 Departamento de Planeamento e Gestão Urbanística											
Despesas Correntes	335.523	120.197	35,82	118.022	35,18	1.322	56.149	57.471	17,13	57.471	17,13
Despesas de Capital	630	0	0,00	0	0,00	0	0	0	0,00	0	0,00
Total	336.153	120.197	35,76	118.022	35,11	1.322	56.149	57.471	17,10	57.471	17,10
02 02 Departamento de Obras e Infraestruturas											
Despesas Correntes	6.538.448	6.085.751	93,08	5.883.560	89,98	18.552	5.052.868	5.071.421	77,56	5.063.033	77,43
Despesas de Capital	16.578.757	8.821.086	53,21	8.547.230	51,56	313.738	3.956.909	4.270.647	25,76	4.097.594	24,72
Total	23.117.205	14.906.837	64,48	14.430.790	62,42	332.291	9.009.777	9.342.068	40,41	9.160.627	39,63
02 03 Departamento de Qualidade de Vida											
Despesas Correntes	9.285.482	8.526.534	91,83	7.872.300	84,78	794.094	5.245.922	6.040.016	65,05	5.734.260	61,76
Despesas de Capital	1.509.653	1.213.372	80,37	1.184.096	78,43	307.635	579.149	886.784	58,74	674.966	44,71
Total	10.795.135	9.739.906	90,22	9.056.396	83,89	1.101.728	5.825.071	6.926.799	64,17	6.409.225	59,37
02 04 Departamento de Educação, Desenv. Social e Cultural											
Despesas Correntes	8.120.658	6.916.259	85,17	6.833.514	84,15	292.874	5.193.466	5.486.341	67,56	5.422.637	66,78
Despesas de Capital	2.562.756	2.128.929	83,07	2.079.891	81,16	73.783	514.913	588.696	22,97	518.777	20,24
Total	10.683.413	9.045.188	84,67	8.913.405	83,43	366.658	5.708.379	6.075.037	56,86	5.941.415	55,61

Unidades Orgânicas	Orçado	Cabimentado	Tx. Ex. Cab.	Comprometido	Tx. Ex. Comp.	Faturado Ano Anterior	Faturado Ano	Faturado Total	Tx. Ex. Fact.	Pago	Tx. Ex. Pago
02 05	Departamento de Rec. Humanos, Ap. Jurídico e Adm										
Despesas Correntes	31.663.899	26.022.033	82,18	25.701.587	81,17	27.867	25.260.158	25.288.025	79,86	25.274.691	79,82
Despesas de Capital	7.103	2.703	38,05	2.583	36,36	0	2.583	2.583	36,36	2.583	36,36
Total	31.671.002	26.024.736	82,17	25.704.170	81,16	27.867	25.262.741	25.290.608	79,85	25.277.274	79,81
02 06	Departamento Financeiro e Inovação Organizacional										
Despesas Correntes	6.639.709	6.318.657	95,16	6.075.921	91,51	371.168	4.953.156	5.324.324	80,19	5.211.896	78,50
Despesas de Capital	731.021	445.994	61,01	363.453	49,72	46.683	211.790	258.473	35,36	253.370	34,66
Total	7.370.730	6.764.651	91,78	6.439.374	87,36	417.851	5.164.945	5.582.797	75,74	5.465.266	74,15
02 07	Gabinete de Planeamento e Controlo (2012)										
Despesas Correntes	7.400	0	0,00	0	0,00	0	0	0	0,00	0	0,00
Despesas de Capital	3.100	0	0,00	0	0,00	0	0	0	0,00	0	0,00
Total	10.500	0	0,00	0	0,00	0	0	0	0,00	0	0,00
03	Serviço de Polícia Municipal										
Despesas Correntes	196.080	148.442	75,71	148.442	75,71	0	137.104	137.104	69,92	137.104	69,92
Despesas de Capital	5.810	4.430	76,24	3.934	67,71	0	3.338	3.338	57,45	3.338	57,45
Total	201.890	152.872	75,72	152.377	75,48	0	140.441	140.441	69,56	140.441	69,56
04	Companhia de Bombeiros Sapadores										
Despesas Correntes	889.388	791.799	89,03	757.819	85,21	4.500	720.711	725.211	81,54	723.990	81,40
Despesas de Capital	427.479	298.116	69,74	298.116	69,74	242.408	2.392	244.801	57,27	244.801	57,27
Total	1.316.867	1.089.916	82,77	1.055.936	80,19	246.908	723.103	970.012	73,66	968.791	73,57
05	Serviço Municipal de Proteção Civil										
Despesas Correntes	123.021	64.205	52,19	40.436	32,87	8.283	32.003	40.286	32,75	40.286	32,75
Despesas de Capital	286.723	266.422	92,92	157.038	54,77	0	144.659	144.659	50,45	144.659	50,45
Total	409.744	330.627	80,69	197.474	48,19	8.283	176.662	184.945	45,14	184.945	45,14
Total das Despesas Correntes	81.321.955	68.367.311	84,07	66.752.548	82,08	1.759.926	58.703.881	60.463.806	74,35	59.937.750	73,70
Total das Despesas de Capital	37.769.466	20.355.122	53,89	19.588.661	51,86	1.080.044	10.615.478	11.695.523	30,97	11.235.591	29,75
Total Geral	119.091.421	88.722.433	74,50	86.341.208	72,50	2.839.970	69.319.359	72.159.329	60,59	71.173.341	59,76

Quadro 5.2.4. Indicadores de Eficácia (taxa de execução orçamental)

Indicador	2010	2011	2012	2013	2014
1. <u>Despesa Cabimentada nas GOP</u> * 100 Dotação definida nas GOP (a)	81,6	82,1	70,4	76,2	74,3
2. <u>Despesa Comprometida nas GOP</u> * 100 Dotação definida nas GOP (a)	59,8	72,6	60,7	66,5	72,7
3. <u>Despesa Facturada Total nas GOP</u> * 100 Dotação definida nas GOP (a)	49,0	59,3	55,4	52,3	53,7
4. <u>Despesa Paga nas GOP</u> * 100 Dotação definida nas GOP (a)	40,4	52,5	49,9	49,5	52,4
5. <u>Receita de Fundos Comunitários</u> * 100 Fundos Comunitários previstos	11,1	37,7	42,3	52,4	34,0

(a) Após modificações orçamentais

Dos indicadores de eficácia apresentados, salientam-se que houve acréscimo nos indicadores 2., 3. e 4. Saliendo uma melhor taxa de execução por compromissos, faturado total e pagamentos.

Quadro 5.2.5 Indicadores de Eficiência/Produtividade

Indicador	2010	2011	2012	2013	2014
1. <u>Despesa Paga das GOP</u> * 100 Despesas de Funcionamento Pagas	93,7	115,9	123,2	116,8	70,8
2. <u>Receita de Empréstimos M/L Prazo</u> * 100 Despesa paga do PPI	59,4	16,7	22,0	30,5	26,7
3. <u>Despesa Paga das GOP</u> População do Concelho (a)	262,2	325,0	300,7	288,0	229,5
4. <u>Despesa Paga do PPI</u> População do Concelho (a)	75,1	104,3	96,9	85,8	40,5
5. <u>Receita Total Cobrada</u> População do Concelho (a)	607,0	702,8	672,8	642,8	619,9
6. <u>Receita de Fundos Externos</u> População do Concelho (a)	9,6	39,1	57,6	72,2	12,1
7. <u>Receita de Impostos Directos</u> População do Concelho (a)	251,0	272,3	258,2	268,9	292,6

(a) Censos definitivos de 2001 (INE) - População residente 2001: 148.443 (utilizado de 2009 a 2010)

Censos Definitivos 2011 (INE) - População residente 2011: 143.396 (utilizado em 2011, 2012, 2013 e 2014)

Os indicadores de eficiência/produktividade apresentados, salientam-se, relativamente a 2013:

- Acréscimo do indicador 7;
- Decréscimo de todos os outros indicadores;

5.3. Financiamento das GOP e parcerias com outros Promotores

5.3.1. Fontes de Financiamento

As fontes de financiamento das Grandes Opções do Plano de 2014, considerando os pagamentos realizados, foram conforme quadro seguinte:

Quadro 5.3.1.1. Fontes de Financiamento das GOP

Descrição	Valor	Unid.: euro
		%
1. Despesa total (Paga) imputada às Grandes Opções do Plano	32.909.840,00	100,00
2. Financiamento Próprio	27.304.837,00	82,97
3. Financiamento Alheio	5.605.003,00	17,03
3.1. Empréstimos de Médio e Longo Prazo	1.548.801,00	4,71
3.2. Subsídios e Compart. Correntes e de Capital (a)	4.056.202,00	12,33

(a) Desenvolvimento nos quadros seguintes.

Do quadro anterior conclui-se que o recurso ao Financiamento Próprio foi a principal origem de fundos, com 82,97 %, crescendo relativamente ao período homólogo de 2013 em 17,13 pontos percentuais.

Consequentemente, o recurso ao Financiamento Alheio foi de 17,03 %, decrescendo relativamente ao período homólogo de 2013 em 17,13 pontos percentuais.

Podemos verificar, para os últimos anos, que a evolução do Financiamento Próprio, Financiamento Alheio e dos Subsídios e Participações, tem sido a seguinte:

Quadro 5.3.1.2. Fontes de Financiamento dos Pagamentos das GOP

Fontes de Financiamento dos Pagamentos das GOP

Fonte de Financ. GOP	2010		2011		2012		2013		2014	
	Valor	Estrutura %	Valor	Estrutura %	Valor	Estrutura %	Valor	Estrutura %	Valor	Estrutura %
Financ. Próprio	26.424.770	67,90	34.087.961	73,14	28.896.473	67,02	27.188.672	65,84	27.304.837	82,97
Financ. Alheio Total	12.493.328	32,10	12.516.212	26,86	14.217.161	32,98	14.106.928	34,16	5.605.003	17,03
Empréstimos	6.622.476	17,02	2.500.000	5,36	3.059.582	7,10	3.751.199	9,08	1.548.801	4,71
Subsíd. e Compart.	5.870.852	15,09	10.016.212	21,49	11.157.579	25,88	10.355.729	25,08	4.056.202	12,33
Total	38.918.098	100,00	46.604.173	100,00	43.113.633	100,00	41.295.600	100,00	32.909.840	100,00

Gráfico 5.3.1.1. Fontes de Financiamento dos Pagamentos das GOP

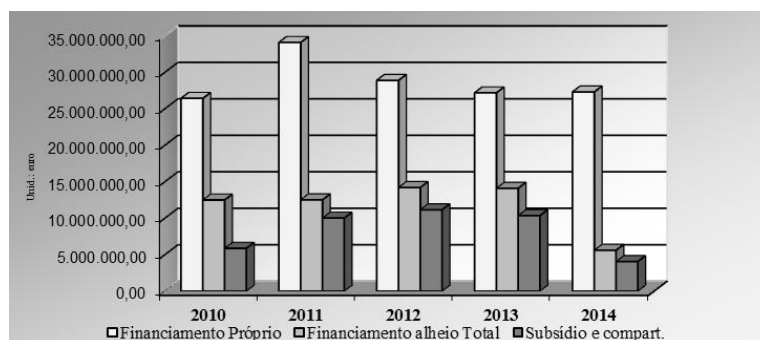

Quadro 5.3.1.3. Financiamento dos Pagamentos das Grandes Opções do Plano de 2014

Unid: euro

Objectivo/Programa	Financ. Próprio (1)	Financiamento Alheio			Taxa de Financ. Alheio = 2/3	Despesa Paga (3) = (1)+(2)
		Empréstimos (a)	Sub.e compart.	Total (2)		
01 Planeamento, Reabilitação e Qualificação	11.474.769	0	1.566.966	1.566.966	12,02	13.041.735
01001 Ordenamento Territorial e Planeamento	0			0	0,00	0
01002 Acções de Desenvolvimento e Qualificação Urbana	4.336.911			0	0,00	4.336.911
01003 Promoção da Habitação, Reconst. e Renovação Urbana	961.829		228.721	228.721	19,21	1.190.550
01004 Reabilitação Urbana dos Centros Históricos	-235.670		835.942	835.942	139,26	600.272
01005 Abastecimento de Água e Saneamento	1.187.233			0	0,00	1.187.233
01006 Infraestruturas Sanitárias e Higiene Pública	3.627.038			0	0,00	3.627.038
01007 Espaços Verdes e Jardins	442.368			0	0,00	442.368
01008 Programa Polis	0			0	0,00	0
01009 Organização e Modernização Administrativa	910.183		172.453	172.453	15,93	1.082.636
01010 Protecção Civil	244.877		329.849	329.849	57,39	574.727
02 Estruturação do Território e Desenv. Sócio-Económico	670.153	1.548.801	108.118	1.656.919	71,20	2.327.071
02 001 Desenv. Económico e Apoio à Actividade Empresarial	555.913			0	0,00	555.913
02 002 Fomento da Activ. Sócio-Económ. e Local. Empresarial	36.363			0	0,00	36.363
02 003 Dinamização e Promoção do Turismo	233.465			0	0,00	233.465
02 004 Acessibilidades / Vias Estruturantes	337.539		47.803	47.803	12,41	385.342
02 005 Acessibilidades / Vias Complementares	84.671		33.206	33.206	28,17	117.876
02 006 Ordenamento de Tráfego e Circulação	102.578			0	0,00	102.578
02 007 Conservação e Manutenção de Vias	512.483			0	0,00	512.483
02 008 Eléctrico Rápido de Superfície (MLM)	0			0	0,00	0
02 009 Equipamentos e Infraestruturas Estruturantes (Outros)	-1.192.859	1.548.801	27.108	1.575.909	411,41	383.050
03 Cidade Solidária e Saudável	11.151.000	0	110.085	110.085	0,98	11.261.085
03 001 Descentralização e Apoio às Juntas de Freguesia	2.595.754		44.909	44.909	1,70	2.640.663
03 002 Função Social do Transporte Público	8.018.408		10.204	10.204	0,13	8.028.612
03 003 Acção Social e Família	469.415		54.973	54.973	10,48	524.388
03 004 Apoio ao Município	0			0	0,00	0
03 005 Melhoria do Atendimento aos Municípios	16.127			0	0,00	16.127
03 006 Acções de Geminação e Cooperação	512.96			0	0,00	512.96
04 Afirmção da Cultura	1.365.054	0	13.761	13.761	1,00	1.378.814
04 001 Valorização do Património Histórico e Cultural	179.413		5.701	5.701	3,08	185.114
04 002 Promoção dos Produtos Culturais de Coimbra	14.586		8.060	8.060	35,59	22.646
04 003 Difusão do Livro e da Leitura	64.804			0	0,00	64.804
04 004 Espaços Culturais	40.531			0	0,00	40.531
04 005 Animação	20.589			0	0,00	20.589
04 006 Iniciativas Culturais Relevantes	433.322			0	0,00	433.322
04 007 Apoio ao Associativismo Cultural	611.808			0	0,00	611.808
05 Educação, Desporto e Tempos Livres	2.643.861	0	2.257.272	2.257.272	46,06	4.901.134
05 001 Igualdade de Oportunidades para a Educação	962.582		1.554.119	1.554.119	61,75	2.516.701
05 002 Educação Pré-Escolar	2.120			0	0,00	2.120
05 003 Ensino Básico e Secundário	383.754		356.237	356.237	48,14	739.991
05 004 Projectos Complementares de Natureza Educativa	259.361		346.917	346.917	57,22	606.277
05 005 Instalações e Equipamentos Desportivos	435.820			0	0,00	435.820
05 006 Fomento e Formação Desportivos	584.944			0	0,00	584.944
05 007 Tempos Livres, Juventude e Lazer	15.280			0	0,00	15.280
Total	27.304.837	1.548.801	4.056.202	5.605.003	17,03	32.909.840



(a) Aplicação de Empréstimos M.L. Prazo no valor de 1548.80100 € no projeto "Convento S. Francisco".

5.3.2 Fundos Estruturais e do Orçamento do Estado

Em 2014 podemos resumir a situação dos subsídios e comparticipações recebidas (correntes e de capital), projetos candidatados, aprovados e encerrados nos quadros seguintes:

Quadro 5.3.2.1. Subsídios e comparticipações recebidas Fundos Estruturais e de Outras Entidades para financiamento das despesas correntes das GOP de 2014

Unid: euro

Descrição do projeto	Subsídio ou comparticipação recebida	% do total participado
 Financiamento pelos Fundos Estruturais		
QREN		
Programa Operacional Regional do Centro - PORC		
Cidade Univer(sc)idade - Estrutura Apoio Técnico Plano Ação	53.159,40	2,07
Coimbra Segura - P.E.E. Cheias e Inundações	6.267,76	0,24
Programa Operacional Potencial Humano - POPH		
Planos para a Igualdade - Proj. IGUALAR	29.956,02	1,17
Plano Local de Promoção da Acessibilidade/Programa Rampa	47.803,32	1,86
Programa Operacional Fatores Competitividade - PO COMPETE		
Município acessível - ao encontro do cidadão	59.998,74	2,33
URBACT II - Citylogo - Fase II	15.721,56	0,61
Programa Intelligent Energy Europe (IEE2013) - CERTUS	16.195,50	0,63
Programa SUDOE - Interreg IVB - TRANSCREATIVA	3.750,00	0,15
Programa Civitas Plus - MODERN	10.203,79	0,40
Sub-Total QREN	243.056,09	9,46
1 - Total Financiamento Fundos Estruturais		
		243.056,09
		9,46
 Transferências Orçamento Estado		
DGAL - Transportes Escolares	119.477,00	4,65
DREC		
Pré-Escolar - Comparticipação financiamento refeições	833.506,67	32,43
Pré-Escolar - Comparticipação pessoal auxiliar	505.380,66	19,67
1º CEB - Actividades de Enriquecimento Curricular	346.916,61	13,50
1º CEB - Prog. Gener. Financ. Ref. Escolares	83.500,56	3,25
IFAP, I.P. - Regime de Fruta Escolar	12.253,94	0,48
IPM - ProMuseus - Edição do 2.º Livro/catálogo da Coleção Telo de Moraes	5.100,66	0,20
Comparticipação IHRU/PROHABITA ao arrendamento	228.721,12	8,90
DGAL - Transferências Recenseamentos e actos eleitorais	44.908,62	1,75
I.E.F.P. - Feira Nacional de Artesanato de Coimbra - edição 2013	4.030,00	0,16
I.E.F.P. - Feira Nacional de Artesanato de Coimbra - edição 2014	4.030,00	0,16
Segurança Social - I.S.S., I.P. - Crianças e Jovens em risco	25.016,86	0,97
2 - Total Financiamento Orçamento Estado		2.212.842,70
		86,11
Serviços e Fundos Autónomos		
Autoridade Florestal Nacional - Gabinete Técnico Local	16.820,72	0,65
Autoridade Nacional de Proteção Civil - Subsídio para combustíveis	5.515,88	0,21
Instituto Nacional de Emergência Médica - Prémios de Saída	37.531,78	1,46
Instituto do Emprego e Formação Profissional - Estágios Profissionais	54.115,17	2,11
3 - Total Financiamento Serviços e Fundos Autónomos		113.983,55
		4,44
4 - Total Geral = 1 + 2 + 3		2.569.882,34
		100,00

Quadro 5.3.2.2. Subsídios e participações recebidas de Fundos Estruturais e de outras entidades para investimentos das GOP de 2014

Descrição da Fonte de Financiamento e do Projeto		Comparticipação recebida	% no total
Unid.: euro			
 Financiamento por Fundos Estruturais			
QREN			
Programa Operacional Regional do Centro (P.O.R.C.)			
Eixo I - Competitividade, Inovação e Conhecimento			
RE: Economia Digital e Sociedade do Conhecimento			
Tecnologias de Informação e Comunicação na Escola		14.581,59	0,98
RE: Economia Digital e Sociedade do Conhecimento			
M2M - Modernizar para o Município		8.090,67	0,54
Eixo III - Coesão Local e Urbana			
RE Parcerias para a Regeneração Urbana			
"Cidade Univer(sc)idade"			
Aquisição e reabilitação de imóvel e sua reabilitação para instalação de estrutura de apoio técnico e equipa de apoio técnico aos moradores e adaptação evolutiva para futuro berçário, infantário e creche		190.924,30	12,85
Repavimentação da Rua do Bairro Sousa Pinto e Arranjos Envolventes		10.758,46	0,72
Ala Central Antigo Colégio das Artes - Pátio da Inquisição		352.829,10	23,74
"Rede Urbana de Castelos e Muralhas Medievais do Mondego"			
Reabilitação da Torre d'Anto para instalação da Casa Museu da Guitarra e do Fado de Coimbra		84.059,89	5,66
Reabilitação exterior da muralha entre a Torre de Almedina e a Torre d'Anto e respetiva iluminação cénica		9.324,57	0,63
Reabilitação do troço liberto da muralha na Couraça de Lisboa e respetiva iluminação cénica		26.168,71	1,76
RE Mobilidade Territorial			
Ligação Intermunicipal Miranda Corvo / Coimbra		33.205,76	2,23
RE Qualificação da Rede Escolar do 1º Ciclo do Ensino Básico e Pré-Escolar (Contratualização CIM-BM)			
Escola Básica de Santa Cruz		356.237,02	23,97
RE: Equipamentos para a Coesão Local			
Reabilitação da Casa do Arco para instalação da Casa da Escrita		108.717,43	7,31
Programa Operacional Valorização do Território (POVT)			
Eixo II - Sistemas Ambientais e de Prevenção, Gestão e Monitorização de Riscos			
RE Prevenção de Riscos Naturais e Tecnológicos - Ações Materiais			
Prevenção de Riscos Urbanos em Coimbra (VUCI)		159.142,10	10,71
Prevenção de Riscos Florestais em Coimbra (VFCI)		104.571,25	7,04
Eixo IX - Desenvolvimento do Sistema Urbano Nacional			
RE Equipamentos Estruturantes do Sistema Urbano Nacional			
Centro de Convenções e Espaço Cultural do Convento S. Francisco		27.108,45	1,82
Total QREN		1.485.719,30	99,96
1 - Total Financiamento por Fundos Estruturais		1.485.719,30	99,96
Financiamento Entidades Privadas			
Apoios Financeiros			
Fundação Calouste Gulbenkian			
Biblioteca Multicultural		600,00	0,04
2 - Total Financiamento Entidades Privadas		600,00	0,04
3 - Total Geral = 1+2		1.486.319,30	100,00

Quadro 5.3.2.3. Projetos candidatados a cofinanciamentos em 2014

		Unid.: euro			
	Descrição da Fonte de Financiamento e do Projeto	Data da Candidatura	Investimento Elegível Proposto	Compartic. Proposta	Tx de Comp. %
	Financiamento por Fundos Estruturais				
	QREN				
	Programa Operacional Regional do Centro (P.O.R.C.)				
	Eixo III - Coesão Local e Urbana				
	RE: Mobilidade Territorial				
	Simulador de Condução (CMC/SMTUC)	28.03.14	499.950,00	424.957,50	85%
	Acessibilidades ao Convento S. Francisco / Requalificação da Av. João das Regras	28.03.14	343.474,33	291.953,18	85%
	Requalificação da Av. Gouveia Monteiro	28.03.14	276.942,87	235.401,44	85%
	Total QREN		1.120.367,20	952.312,12	
	Outros Programas Comunitários				
	Programa Europa Criativa				
	Europa Criativa				
	REFILL.POP-up Cultural Spaces	05.03.14	138.430,00	67.830,70	49%
	Programa Europeu de Laboratórios Vivos				
	ENOLL 8th Wave				
	URBAN Living Lab Coimbra	21.05.14	(a)	(a)	---
	Total Outros Programas Comunitários		138.430,00	67.830,70	
	1 - Total Financiamento por Fundos Estruturais		1.258.797,20	1.020.142,82	
	Financiamento pelo Orçamento do Estado				
	Fundo de Proteção dos Recursos Hídricos (Agência Portuguesa do Ambiente, I.P)				
	Limpeza, regularização e dessorimento do Rio dos Fornos a jusante do IC2 até à Foz	07.11.14	37.023,77	37.023,77	100%
	Instituto de Emprego e Formação Profissional, IP				
	Feira Nacional de Artesanato de Coimbra - edição 2014, este ano integrada na Feira Cultural de Coimbra	09.05.14	(b)	(b)	---
	2 - Total Financiamento pelo Orçamento de Estado		37.023,77	37.023,77	
	Outros Apoios Financeiros				
	Fundação Calouste Gulbenkian				
	Cartografia Setecentista na Planta Topográfica da Cidade de Coimbra, 1873/1874 - Restauro, Digitalização e Georreferenciação	20.02.14	49.600,00	15.000,00	30%
	3 - Total Outros Apoios Financeiros		49.600,00	15.000,00	
	4 - Total Geral =1+2+3		1.345.420,97	1.072.166,59	

(a) Atribuição de Galardão para abertura a possíveis candidaturas

(b) Depende da decisão de aprovação

Quadro 5.3.2.4. Reprogramações de Projetos cofinanciados candidatas em 2014

Descrição da Fonte de Financiamento e do Projeto	Data da Reprog.
 Financiamento por Fundos Estruturais	
<u>QREN</u>	
<u>Programa Operacional Regional do Centro (Mais Centro)</u>	
<u>Eixo I - Competitividade, Inovação e Conhecimento</u>	
<u>RE Sistema de Apoios à Modernização Administrativa</u>	
M2M - Modernizar para o Município - alteração temporal	18.03.14
M2M - Modernizar para o Município - alteração temporal	15.07.14
<u>RE Economia Digital e Sociedade do Conhecimento</u>	
Tecnologias de Informação e Comunicação na Escola - alteração temporal	23.07.14
<u>Eixo II - Valorização do Espaço Regional</u>	
Construção e Equipamento da Extensão de Saúde de Ceira - alteração física, financeira e temporal	05.06.14
<u>Eixo III - Coesão Local e Urbana</u>	
<u>RE: Reabilitação Urbana</u>	
Apoio técnico aos moradores para auto reabilitação dos edifícios/Estrutura de Apoio Técnico ao Programa de Ação - alteração física, financeira e temporal	17.01.14
Ala Central do Antigo Colégio das Artes - Pátio da Inquisição - alteração financeira e temporal	03.03.14
<u>Programa Operacional Temático Valorização do Território (POVT)</u>	
<u>Eixo II - Sistemas Ambientais e de Prevenção, Gestão e Monitorização de Riscos</u>	
<u>RE Prevenção e Gestão de Riscos</u>	
Prevenção de Riscos Florestais em Coimbra (VFCI) - alteração temporal	07.02.14
Prevenção de Riscos Urbanos em Coimbra (VUCI) - alteração temporal	07.02.14
<u>Eixo V - Infraestruturas e Equipamentos para a Valorização Territorial e o Desenvolvimento Urbano</u>	
Centro de Convenções e Espaço Cultural do Convento de S. Francisco - alteração temporal	16.09.14
<u>Programa Operacional Potencial Humano (POPH)</u>	
<u>Eixo VI - Cidadania, Inclusão e Desenvolvimento Social</u>	
<u>RE tipologia 6.5. "Ações de Investigação, Sensibilização e Promoção de Boas Práticas"</u>	
Plano Local de Promoção da Acessibilidade/Prog. Rampa - alteração temporal	17.02.14
<u>Eixo VII - Igualdade de Género</u>	
<u>RE tipologia 7.2. "Planos para a Igualdade"</u>	
IGUALAR - alteração temporal	23.07.14

Quadro 5.3.2.5. Projetos cofinanciados aprovados em 2014

	Descrição das Fontes de Financiamento e do Projeto	Data de Aprov.	Investimento Elegível	Comparticipação
	Financiamento por Fundos Estruturais			
	<u>QREN</u>			
	<u>Programa Operacional Regional do Centro (Mais Centro)</u>			
	<u>Eixo III - Coesão Local e Urbana</u>			
	<u>RE Qualificação da Rede Escolar do 1º Ciclo do Ensino Básico e da Educação pré-Escolar</u>			
	Escola Básica 1de Santa Cruz	19.02.14	459.702,91	390.747,47
	Centro Escolar do Loreto (b)	22.10.14	1.143.584,10	972.046,49
	<u>Programa Operacional Temático Valorização do Território (POVT)</u>			
	<u>Eixo II - Sistemas Ambientais e de prevenção, Gestão e Monitorização de Riscos</u>			
	<u>RE Prevenção e Gestão de Riscos</u>			
	Equipamentos de Combate a incêndios em Espaços Naturais no Baixo Mondego (a)	23.01.14	20.323,58	17.275,04
	<u>Programa Operacional Fatores de Competitividade (PO COMPETE)</u>			
	<u>RE: Sistema de Apoios à Modernização Administrativa (SAMA)</u>			
	Município acessível - ao encontro do cidadão	02.05.14	583.663,73	496.114,17
	Total QREN		2.207.274,32	1.876.183,17
	<u>Outros Programas Comunitários</u>			
	IEE2013			
	Programa Intelligent Energy Europe			
	CERTuS - Cost Efficient Options and Financing Mechanisms for nearly Zero Energy Renovation of existing Buildings Stock	25.02.14	71.981,00	53.985,00
	Total Outros Programas Comunitários		71.981,00	53.985,00
	1 - Total Financiamento por Fundos Estruturais		2.279.255,32	1.930.168,17
	Financiamento pelo Orçamento do Estado			
	Instituto de Emprego e Formação Profissional			
	Feira Nacional de Artesanato de Coimbra - edição 2014 - integrada na Feira Cultural de Coimbra	15.12.14	4.030,00	4.030,00
	2 - Total Financiamento pelo Orçamento de Estado		4.030,00	4.030,00
	Total Geral		2.283.285,32	1.934.198,17

(a) Candidatura submetida e gerida pela Comunidade InterMunicipal da Região de Coimbra (Valor elegível aprovado de 20.323,58€ correspondente ao Município de Coimbra).

(b) A aguardar Contrato de Financiamento

Quadro 5.3.2.6. Reprogramações de projetos cofinanciados aprovadas em 2014

Unid.: euro				
Descrição da Fonte de Financiamento e do Projeto	Data da Aprovação da Reprog.	Investimento Elegível Final 31.12.14	Comparticipação Final 31.12.14	Tx de Comp. %
				
Financiamento por Fundos Estruturais				
QREN				
Programa Operacional Regional do Centro (Mais Centro)				
Eixo I - Competitividade, Inovação e Conhecimento				
RE: Sistemas de Apoios à Modernização Administrativa				
M2M - Modernizar para o M unícpie (alteração temporal)	21.03.14	125.872,94	106.992,00	85,00%
M2M - Modernizar para o M unícpie (alteração temporal)	23.07.14	125.872,94	106.992,00	85,00%
RE: Economia Digital e Sociedade do Conhecimento				
Tecnologias de Informação e Comunicação na Escola (alteração temporal)	25.08.14	128.049,11	108.841,74	85,00%
Eixo III - Coesão Local e Urbana				
RE Mobilidade Territorial				
Via Estruturante Sta. Clara / S. Martinho do Bispo - Ligação Quinta do Lagar / Centro de Saúde de Sta. Clara (alteração física, financeira e temporal)	21.01.14	751.246,76	638.559,75	85,00%
RE Reabilitação Urbana				
Apoio Técnico aos moradores para auto-reabilitação dos edifícios/Estrutura de Apoio Técnico ao Programa de Ação (alteração física, financeira e temporal)	17.02.14	428.273,08	364.032,12	85,00%
Ala Central do Antigo Colégio das Artes - Pátio da Inquisição (alteração financeira e temporal)	20.03.14	780.389,95	663.331,46	85,00%
RE Equipamentos para a Coesão Local				
Reabilitação da Casa do Arco para instalação da Casa da Escrita - 1ª Fase (reprogramação)	24.11.14	1.351.062,21	1.148.402,88	85,00%
Programa Operacional Potencial Humano (POPH)				
Eixo VI - Cidadania, Inclusão e Desenvolvimento Social				
RE Tipologia 6.5. "Ações de Investigação, Sensibilização e Promoção de Boas Práticas"				
Plano Local de Promoção da Acessibilidade/Programa Rampa (alteração temporal)	03.03.04	105.723,41	75.750,82	71,65%
Eixo VII - Igualdade de Género				
RE Tipologia 7.2. "Planos para a Igualdade"				
IGUALAR (alteração temporal)	19.03.14	43.000,00	30.100,00	70,00%
IGUALAR (alteração temporal)	27.03.14	43.000,00	30.100,00	70,00%
Programa Operacional Temático Valorização do Território (POVT)				
Eixo II - Sistemas Ambientais e de prevenção, Gestão e Monitorização de Riscos				
Prevenção de Riscos Florestais em Coimbra (reprogramação temporal)	10.02.14	129.500,00	100.075,00	85,00%
Prevenção de Riscos Urbanos em Coimbra (reprogramação temporal)	10.02.14	197.080,00	167.518,00	85,00%
Financiamento Outros Programas Comunitários				
Outros Programas Comunitários				
Programa Operacional de Cooperação Transfronteiriça (Espanha-Portugal) (POCTEP)				
Rede de Cidades Sustentáveis Cencyl (alteração física e financeira)	04.11.14	47.600,00	35.700,00	75,00%
Financiamento por Outras Entidades				
Fundação Calouste Gulbenkian				
Biblioteca Multicultural (reprogramação temporal)	03.01.14	12.561,51	6.000,00	47,76%

Quadro 5.3.2.7. Projetos Encerrados em 2014

	Descrição do projeto	Data do Envio do Relatório Final
	Financiamento por Fundos Estruturais	
	<u>QREN</u>	
	<u>Programa Operacional Regional do Centro (Mais Centro)</u>	
	<u>Eixo II - Valorização do Espaço Regional</u>	
	<u>RE Ações de Valorização e Qualificação Ambiental</u>	
	Qualificação Ambiental dos Fornos - Coimbra (Construção da passagem hidráulica sob a ex EN1- Rio dos Fornos e Drenagem pluvial da Rua dos Alcorredores	25.02.14
	<u>RE Prevenção e Gestão de Riscos Naturais e Tecnológicos - Ações Imateriais</u>	
	Coimbra Segura - Plano Especial de Emergência para Cheias e Inundações	05.05.14
	Coimbra Segura - Plano Especial de Mergência para o Centro Urbano Antigo de Coimbra e Ações de Sensibilização	05.05.14
	<u>RE Requalificação da Rede Escolar do 1º Ciclo do Ensino Básico e Pré-Escolar</u>	
	Centro Escolar de Montes Claros	11.02.14
	Centro Escolar Quinta das Flores	21.02.14
	Escola Básica 1do Tovim	28.02.14
	<u>Programa Operacional Valorização do Território (POVT)</u>	
	<u>Eixo II - Sistemas Ambientais e de Prevenção, Gestão e Monitorização de Riscos</u>	
	<u>RE Prevenção e Gestão de Riscos</u>	
	Prevenção de Riscos Urbanos em Coimbra - VUCI	06.05.14
	Prevenção de Riscos Florestais em Coimbra - VFCI	06.05.14
	<u>Eixo V - Infraestruturas e Equipamentos para a Valorização Territorial e o Desenvolvimento Urbano</u>	
	<u>RE: Ações Inovadoras para o Desenvolvimento Urbano</u>	
	Sistema de VideoVigilância Parcial do Centro Histórico	28.03.14
	<u>Programa Operacional Potencial Humano (POPH)</u>	
	<u>Eixo VI - Cidadania, Inclusão e Desenvolvimento Social</u>	
	<u>RE Ações de Investigação, Sensibilização e Promoção de Boas Práticas</u>	
	Plano Local de Promoção da Acessibilidade/Programa Rampa	14.05.14
	<u>Eixo VII - Igualdade de Género</u>	
	<u>RE Planos para a Igualdade</u>	
	IGUALAR	18.08.14
	Financiamento pelo Orçamento do Estado	
	<u>Instituto de Emprego e Formação Profissional, IP</u>	
	Feira Nacional de Artesanato de Coimbra - edição 2013	15.01.14
	Feira Nacional de Artesanato de Coimbra - edição 2014	22.12.14
	Financiamento por Outras Entidades	
	<u>Fundação Calouste Gulbenkian</u>	
	Biblioteca Multicultural	19.06.14

Apresentam-se, a seguir, os quadros da situação resumo a 31.12.2014 dos projetos cofinanciados pelos Fundos Estruturais e de outras entidades.

Quadro 5.3.2.8. QREN 2007-2013 (Quadro de Referência Estratégico Nacional) e Outros Proj. Comunitários – situação em 31.12.2014

Programa/Projeto	Data de aprovação/ contrato de financiam. ou adenda	Data de fim contratual (financeira) da operação (após adendas)	Valores Aprovados Elegíveis (última situação)			Valores Adjudicados Total	Valores Realizados Total	Valores Realizados Elegíveis (com os pedidos de pagamento)			
			Investimento	Complicação	Taxa			Investimento Faturado	Tx. exec.	Compartic. Recebida	Tx Rec.
			Total 2008 a 2014	Total 2008 a 2014	3 = 2/1						
			1	2	3 = 2/1			4	4A	5	6 = 5/1
QREN											
Programa Operacional Potencial Humano (POPH)											
Exo 3 - Tipologia 3.4											
Qualificação dos Profissionais da Administração Pública Local	17.07.08	24.11.09	98.144,09	77.612,35	79,08%	128.352,94	128.352,94	98.144,09	100%	77.612,35	100%
Qualificação dos Profissionais da Administração Pública Local	18.07.12	17.12.13	39.806,63	31.479,08	79,08%	106.056,61	106.056,61	39.806,63	100%	15.746,12	50%
Exo 5 - Tipologia 5.2.2											
Estágios Profissionais da Administração Pública Local - candidatura 2008	03.07.08	22.07.09	68.452,70	47.916,89	70%	70.231,21	70.231,21	68.452,70	100%	47.916,89	100%
Estágios Profissionais na Administração Pública Local - candidatura 2009	29.09.09	08.11.10	71.893,44	50.325,41	70%	73.724,67	73.724,67	71.893,44	100%	50.325,41	100%
Estágios Profissionais na Administração Pública Local - candidatura 2011	31.03.11	29.06.12	61.071,06	42.749,74	70%	61.071,06	61.071,06	61.071,06	100%	42.749,74	100%
Exo 6 - Tipologia 6.1											
Formação para a Inclusão	19.06.08	22.10.09	41.941,45	30.051,05	72%	81.732,65	81.732,65	41.941,45	100%	30.051,42	100%
Exo 6 - Tipologia 6.5											
Plano Sectorial de Promoção da Acessibilidade (Acções de Investigação, Sensibilização e Promoção de Boas Práticas)	29.07.08	10.09.10	142.792,70	102.310,97	72%	150.388,24	150.388,24	142.792,70	100%	102.310,97	100%
Plano Local de Promoção da Acessibilidade/Programa Rampa	23.12.10 20.09.12 03.03.14	30.04.14	105.723,41	75.750,80	72%	111.557,36	111.557,36	105.723,41	100%	75.750,80	100%
Exo 7 - Tipologia 7.2											
IGUALAR	03.04.13 31.03.14 08.08.14	30.06.14	43.000,00	30.100,00	70%	44.681,95	44.681,95	43.000,00	100%	30.100,00	100%
TOTAL POPH			672.825,48	488.296,29	73%	827.796,69	827.796,69	672.825,48	100,00%	472.563,70	96,78%
Programa Operacional Fatores de Competitividade (COMPETE)											
Área: Modernização Administrativa											
RE Sistema de Apoios à Modernização Administrativa (SAMA)											
Município acessível - ao encontro do cidadão	02.05.14	30.09.15	583.663,73	496.114,17	85%	70.984,96	70.984,96	70.586,75	12%	59.998,74	12%
TOTAL COMPETE			583.663,73	496.114,17	85%	70.984,96	70.984,96	70.586,75	12,09%	59.998,74	12,09%
Programa Operacional Valorização do Território (POVT)											
Exo 2 - Sistemas Ambientais e de Prevenção, Gestão e Monitorização de Riscos											
RE Prevenção de Riscos Naturais e Tecnológicos - Acções Materiais											
Prevenção de Riscos Florestais em Coimbra (VFC) - POVT-12-0436-FCOES-000084	14.07.11	31.12.13	129.500,00	110.075,00	85%	159.285,00	159.285,00	129.500,00	100%	104.571,25	95%
Prevenção de Riscos Urbanos em Coimbra (VUC) - POVT-12-0436-FCOES-000083	14.07.11	30.04.14	197.080,00	167.518,00	85%	242.408,40	242.408,40	197.080,00	100%	159.142,10	95%
Coimbra Segura - Centro Municipal de Protecção Civil - POVT-12-0436-FCOES-000127	02.10.09 18.01.12 16.08.12	31.05.15	807.166,04	686.091,13	85%	558.301,55	558.301,55	540.054,81	67%	464.831,54	68%
Exo 5 - Infraestruturas e Equipamentos para a Valorização Territorial e o Desenvolvimento Urbano											
RE Rede de Equipm^{ts} Estruturantes do Sistema Urbano Nacional											
Centro de Convenções e Espaço Cultural do Convento S. Francisco	21.09.11 06.02.12 19.04.12 29.07.13	31.12.14	22.203.849,24	15.542.694,47	70%	25.213.949,72	21.676.998,00	14.270.385,76	64%	11.891.628,62	77%
RE Acções Inovadoras para o Desenvolvimento Urbano											
Sistema de VideoVigilância Parcial do Centro Histórico - POVT-15-0142-FEDER-000021	março 2011 20.02.12 21.05.13	30.04.13	93.277,82	65.294,48	70%	141.394,50	141.394,50	93.269,82	100%	64.351,13	98,56%
TOTAL POVT - CMC			23.430.873,10	16.571.673,08	70,73%	26.315.339,17	22.778.387,45	15.230.290,39	65,00%	12.684.524,64	76,54%

Quadro 5.3.2.8. (continuação)

Unid.: euro

Programa/Projeto	Data de aprovação/ contrato de financiam. ou adenda	Data de fim contratual (financeira) da operação (após adendas)	Valores Aprovados Elegíveis (última situação)			Valores Adjudicados Total	Valores Realizados Total	Valores Realizados Elegíveis (com os pedidos de pagamento)			
			Investimento	Compparticipação	Taxa			Investimento Faturado	Tx. exec.	Compartic. Recebida	Tx Rec.
			1	2	3 = 2/1			4	4A	5	6 = 5/1
AC, ÁGUAS DE COIMBRA, EM											
Exo 2 - Sistemas Ambientais e de Prevenção, Gestão e Monitorização de Riscos (FC)											
Infra-estruturas exteriores de abastecimento de água ao empreendimento Coimbra Inovação Parque	07.04.11		749.320,98	636.922,83	85%	1.110.083,49	1.099.935,81	742.471,65	99%	554.611,29	87%
Concepção, fornecimento, montagem e colocação em serviço do sistema de supervisão das redes de abastecimento de água e saneamento	07.04.11		735.417,04	625.104,48	85%	913.730,49	913.729,70	735.416,36	100%	523.302,20	84%
Execução de obras complementares nas redes de drenagem de águas residuais e de distribuição de água em várias freguesias do concelho de Coimbra	07.04.11		1.824.030,82	1.550.426,20	85%	2.054.994,29	2.054.748,21	1.823.930,04	100%	1.328.199,89	86%
Remodelação da rede de abastecimento de água em várias zonas do concelho de Coimbra - 3ª Fase	07.04.11		1.036.382,50	880.925,13	85%	1.448.900,03	1.312.929,95	1.002.357,82	97%	690.059,71	78%
Saneamento Básico da Freguesia de Almaguês - 3ª Fase - Portela do Gato, Cestas, Torre de Bera, Outeiro de Bera, Bera e Monte de Bera	07.04.11		1.790.048,43	1.521.541,17	85%	1.976.485,03	2.013.638,28	1.724.037,46	96%	1.320.489,10	87%
Rede de Drenagem de águas Residuais e Remodelação da Rede de Abastecimento de Água nas Lagoas - 1ª Fase	07.04.11		292.202,64	248.372,24	85%	317.896,08	305.481,43	287.906,88	99%	218.789,86	88%
Remodelação da rede de abastecimento de água em várias zonas do concelho de Coimbra - 4ª Fase (Sistemas de Cumeada, Olivais e Olivais Torre)	07.04.11		808.531,28	763.751,59	85%	1.500.946,91	1.155.381,44	784.284,31	97%	663.916,65	87%
Remodelação da rede de abastecimento de água em várias zonas do concelho de Coimbra - 2ª fase	12.09.13		755.131,19	641.861,51	85%	1.119.205,74	887.976,58	755.131,19	100%	602.673,49	94%
TOTAL POVT - AC, Águas de Coimbra			7.991.064,88	6.868.905,15	86%	10.442.242,06	9.743.821,40	7.855.535,71	98,30%	5.902.042,19	85,92%
Programa Operacional da Região Centro (Mais Centro)											
Exo 1 - Competitividade, Inovação e Conhecimento											
RE: Economia Digital e Sociedade do Conhecimento											
Tecnologias de Informação e Comunicação na Escola - CENTRO-07-1166-FEDER-007017	11.10.10 16.08.12 27.02.13 04.11.13	30.06.15	128.049,11	108.841,74	85%	199.583,83	147.256,73	76.241,66	60%	68.519,08	63%
Exo 3 - Coesão Local e Urbana											
RE: Reabilitação Urbana											
Cidade Univer(sc)idade, Regenerar, Revitalizar o Centro Histórico de Coimbra - Plano de Acção, Projecto:											
Repavimentação da Rua do Bairro Sousa Pinto e Arranjos Envolventes - Centro-02-0141-FEDER-004006	08.04.09 22.04.10 22.07.11	13.09.10	455.045,66	364.036,53	80%	504.464,34	500.597,35	455.045,66	100%	364.036,53	100%
Ala Central do Antigo Colégio das Artes - Pátio da Inquisição - Centro-09-0141-FEDER-005001	06.05.09 27.08.12 20.03.14	30.06.14	780.389,95	663.331,46	85%	789.203,73	744.477,68	743.724,18	95%	568.347,65	86%
Repavimentação da Rua da Alegria, incluindo remodelação de infraestruturas - Centro-02-0141-FEDER-005002	06.05.09 14.06.10 16.11.11 29.08.12	14.11.11	110.502,63	93.927,24	85%	148.781,06	137.908,12	137.837,38	125%	111.303,68	118%
Repavimentação da Rua Corpo de Deus/Largo Nº Sª da Vitória - Centro-02-0141-FEDER-005007	07.08.09 12.05.11 03.07.12 29.08.12	16.04.12	159.799,03	135.829,18	85%	201.833,84	201.783,03	160.587,83	100%	129.674,68	95%
Repavimentação e remodelação de infraestruturas da Couraça dos Apóstolos - Centro-02-0141-FEDER-005066	14.09.09 15.02.11 23.11.11 03.08.12	14.06.12	185.857,68	148.686,14	80%	308.039,91	249.727,77	213.777,35	115%	157.062,16	106%
Aquisição e reabilitação de imóvel para instalação da estrutura de apoio técnico e equipa de apoio técnico aos moradores e adaptação evolutiva para berçário, infantilário e creche - Centro-09-0141-FEDER-005067	27.11.09 16.08.12 24.07.13	30.09.14	878.306,88	746.560,85	85%	875.743,44	671.605,50	492.762,12	56%	423.737,60	57%
Ações associadas à animação da Parceria Local e à dinamização do Programa de Acção e sua divulgação - Centro-02-0141-FEDER-005065	24.11.09 15.11.11 31.07.12 16.08.12	31.12.12	5.372,12	4.566,30	85%	8.759,46	8.759,46	5.372,12	100%	4.553,28	100%
Apoio técnico aos moradores para auto-reabilitação dos edifícios/Estrutura de Apoio Técnico ao Programa de Acção - Centro-09-0141-FEDER-005064	16.12.09 15.11.11 08.11.12 18.02.14	31.07.14	428.273,08	364.032,12	85%	426.299,42	417.175,67	413.570,18	97%	345.569,10	95%

Quadro 5.3.2.8. (continuação)

Unid.: euro

Programa/Projeto	Data de aprovação/ contrato de financiam. ou adenda	Data de fim contratual (financeira) da operação (após adendas)	Valores Aprovados Elegíveis (última situação)			Valores Adjudicados Total	Valores Realizados Total	Valores Realizados Elegíveis (com os pedidos de pagamento)				
			Investimento	Comp. participação	Taxa			Investimento Faturado	Tx. exec.	Compartic. Recebida	Tx Rec.	
												Total 2008 a 2014
			1	2	3 = 2/1			4	4A	5	6 = 5/1	7
Rede Urbana dos Castelos e Murallas Medievais do Mondego - Programa Estratégico:	b)											
Reabilitação da Torre d'Anto para instalação da Casa Museu da Guitarra e do Fado de Coimbra - Centro-09-0140-FEDER-007027	16.12.10											
Reabilitação exterior da muralha entre a Torre de Almedina e a Torre d'Anto e respectiva iluminação cénica - Centro-09-0140-FEDER-007028	11.12.12	31.01.14	449.873,88	382.392,80	85%	436.071,66	215.040,12	214.752,78	48%	186.814,05	49%	
Reabilitação do troço liberto da muralha na Couraça de Lisboa e respectiva iluminação cénica - Centro-09-0140-FEDER-007029	28.08.13	31.07.14	178.714,94	151.907,70	85%	101.588,56	94.337,05	93.245,65	52%	88.583,38	58%	
RE Requalificação da Rede Escolar do 1º Ciclo do Ensino Básico e Pré-Escolar												
Escola Básica 1 de Santa Cruz - CENTRO-09-0644-FEDER-019023	19.02.14	31.12.14	459.702,91	390.747,47	85%	635.601,60	598.511,26	419.102,38	91%	356.237,02	91%	
Centro Escolar do Loreto - CENTRO-09-0644-FEDER-019024	22.10.14	31.12.15	1.143.584,10	972.046,49	85%	1.439.843,93	0,00	0,00	0%	0,00	0%	
Exo 2 - Valorização do Espaço Regional												
RE Saúde						a)						
Construção e Equipamento da Extensão de Saúde de Ceira - CENTRO-08-1048-FEDER-004023	23.03.10 18.08.12 13.11.14	30.06.14	621.582,27	528.344,93	85%	1.215.205,63	1.164.717,80	534.581,62	86%	501.414,63	95%	
RE Prevenção e Gestão de Riscos Naturais Tecnológicos - Acções Imateriais:												
Coimbra Segura - Plano Especial de Emergência para o Centro Urbano Antigo de Coimbra e Acções de Sensibilização - CENTRO-08-0437-FEDER-001017	12.08.09 16.08.12 28.08.13	31.12.13	119.778,54	101.811,76	85%	120.002,93	120.002,93	119.778,54	100%	92.085,46	90%	
Coimbra Segura - Plano Especial de Emergência para Cheias e Inundações - CENTRO-08-0437-FEDER-001018	12.08.09 16.08.12 28.08.13	31.09.13	61.385,00	52.177,25	85%	61.500,00	24.600,00	61.385,00	100%	49.568,39	95%	
CONTRATUALIZAÇÃO CIM-BM												
CÂMARA MUNICIPAL DE COIMBRA												
Exo 1 - Competitividade, Inovação e Conhecimento												
RE Sistema de Apoios à Modernização Administrativa												
MZM - Modernizar para o Município - CENTRO-07-0626-FEDER-009004	08.06.12 16.08.12 05.02.13 13.11.13	30.10.14	125.872,94	106.992,00	85%	126.191,90	126.191,90	125.872,94	100%	101.642,40	95%	
Exo 3 - Coesão Local e Urbana												
RE Requalificação da Rede Escolar do 1º Ciclo do Ensino Básico e Pré-Escolar												
Centro Escolar de Montes Claros - CENTRO-09-0644-FEDER-007008	23.07.10 09.03.12 16.08.12	30.06.12	1.051.697,78	893.943,04	85%	1.056.942,14	996.119,52	993.947,29	95%	802.612,44	90%	
Centro Escolar Quinta das Flores - CENTRO-09-0644-FEDER-007009	23.07.10 12.03.12 16.08.12	30.06.12	1.053.356,08	895.352,67	85%	1.079.514,87	1.013.019,53	1.014.846,32	96%	807.363,66	90%	
Centro Escolar da Solum Sul - CENTRO-09-0644-FEDER-007007	23.07.10 09.03.12 16.08.12	03.04.13	2.368.108,25	2.012.892,01	85%	2.665.726,06	2.663.724,68	2.326.060,19	98%	1.877.231,31	93%	
Escola EB1 de Coseilhas - CENTRO-09-0644-FEDER-012002	24.01.11 06.01.12 16.08.12	04.08.11	520.190,04	442.161,15	85%	581.747,01	578.382,81	520.059,42	100%	402.660,47	91%	
Escola EB1 do Tovim - CENTRO-09-0644-FEDER-016002	22.01.13	31.07.12	460.349,96	391.297,47	85%	485.935,53	485.935,53	458.827,90	100%	370.503,53	95%	
RE Equipamentos para a Coesão Local												
Reabilitação da Casa do Arco para instalação da Casa da Escrita - CENTRO-09-0656-FEDER-011001	20.07.10 10.03.11 20.01.12	20.06.11	1.351.062,21	1.148.402,88	85%	1.873.812,47	1.811.023,06	1.351.062,21	100%	1.148.402,88	100%	
RE Mobilidade Territorial												
Ligação Intermunicipal Miranda do Corvo / Coimbra - Estrada Vale de Açor / Ceira, incluindo as Pontes do Cabouco e da Longra - CENTRO-09-0650-FEDER-014003	09.06.10 08.11.12	31.12.12	1.103.536,45	938.005,98	85%	1.155.986,04	1.068.480,00	1.030.079,74	93%	831.789,38	89%	
Via Estruturante Sta. Clara / S. Martinho do Bispo - Ligação Quinta do Lagar / Centro de Saúde de Sta. Clara - CENTRO-09-0650-FEDER-023030	04.04.11 16.08.12 21.01.14	19.11.10	751.246,76	638.559,75	85%	801.297,02	763.533,42	751.246,76	100%	670.658,81	105%	
Ligação Vale de Canas / Casal da Misarela - 1ª Fase - CENTRO-09-0650-FEDER-023029	04.04.11 16.08.12 28.11.13	30.09.13	191.750,48	162.987,91	85%	218.812,51	218.812,51	191.750,48	100%	155.156,88	95%	
Exo 2 - Valorização do Espaço Regional												
RE Acções de Valorização e Qualificação Ambiental												
Qualificação Ambiental dos Fornos - Coimbra (Construção da passagem hidráulica sob a ex EN1 - Rio dos Fornos e Drenagem pluvial da Rua dos Alcorredores - CENTRO-08-QA31-FEDER-024001	16.01.13	30.06.13	605.514,74	514.687,53	85%	598.213,16	598.213,16	605.514,74	100%	506.027,89	98%	
Total (CMC) - CONTRATUALIZAÇÃO CIM-BM			9.582.685,69	8.145.282,39	85,00%	10.644.178,71	10.323.436,12	9.369.267,99	97,77%	7.674.049,65	94,21%	
Total (CMC) - Mais Centro			15.860.572,11	13.449.441,83	84,80%	18.190.378,42	15.683.227,74	13.541.824,16	85,38%	11.147.732,05	82,89%	

Quadro 5.3.2.8. (continuação)

Unid.: euro

Programa/Projeto	Data de aprovação/ contrato de financiam. ou adenda	Data de fim contratual (financeira) da operação (após adendas)	Valores Aprovados Elegíveis (última situação)			Valores Adjudicados Total	Valores Realizados Total	Valores Realizados Elegíveis (com os pedidos de pagamento)			
			Investimento	Comparticipação	Taxa			Investimento Faturado	Tx. exec.	Compartic. Recebida	Tx Rec.
			Total 2008 a 2014	Total 2008 a 2014	3 = 2/1						
			1	2				4	4A	5	6 = 5/1
Coimbra Inovação Parque - Parque de Inovação em Ciência, Tecnologia, Saúde, EM, SA											
iParque - Fase 1 - sub Fase B	09.02.10		4.504.026,16	3.828.422,24	85%	4.049.277,20	4.049.277,20	4.049.277,20	90%	3.244.369,07	85%
iParque - Fase 1	09.02.10		7.672.890,64	6.521.957,04	85%	5.952.340,46	5.952.340,46	5.952.340,46	78%	5.059.489,39	78%
Sub Total - Coimbra Inovação Parque)			12.176.916,80	10.350.379,28	85,00%	10.001.617,66	10.001.617,66	10.001.617,66	82,14%	8.303.858,46	80,23%
TOTAL MAIS CENTRO			28.037.488,91	23.799.821,11	84,89%	28.191.996,08	25.684.845,40	23.543.441,82	83,97%	19.451.590,51	81,73%
TOTAL QREN			60.715.916,10	48.224.809,80	79,43%	65.848.358,96	59.105.835,90	47.372.680,15	78,02%	38.570.719,78	79,98%
Outros Programas Comunitários											
Programa CIVITAS Plus											
Projeto MODERN (Mobility, Development and Energy use Reduction) - Parceria com as cidades de Brescia (Itália), Victória (Espanha) e Craiova (Roménia). Líder da parceria: Craiova. Coordenador Local do projecto: SMTUC											
	15.10.08	25.02.13	60.800,00	53.213,79	88%	71.204,06	71.204,06	60.800,00	100%	53.213,79	100,00%
Conselho da Europa											
SPARDA - Shaping perceptions and attitudes to realise the diversity advantages											
	10.12.10	05.04.12	22.450,34	15.189,00	68%	23.821,58	23.821,58	22.450,35	100%	15.189,15	100,00%
Programa Cultura 2007-2013											
A Água como Património - Parceria com as cidades de Comacchio (Itália), Ferrara (Itália), La cadiera D'Azur (França), Bucarest (Roménia). Coordenador Local do projecto: DRU											
	02.03.11	30.06.13	30.825,42	21.578,55	70%	30.825,42	30.825,42	30.825,42	100%	21.578,55	100,00%
Programa de Cooperação Transfronteiriça entre a Espanha e Portugal (POCTEP)											
Rede de Cidades Sustentáveis_CENCYL - Parceria com as cidades da Figueira da Foz, Valladolid, Miranda de EBRO, Salamanca, Cidade Rodrigo, Burgos, Aveiro, Viseu e Guarda (líder de parceria). 0572_REDE_CIDADES_CENCYL_3_P											
	09.03.11										
	09.07.13	30.06.14	47.600,00	35.700,00	75%	5.872,30	1.912,44	1.912,44	4%	1.434,33	4,02%
Programa de Redes de Cooperação Interregional - URBACT II											
Citylogo - Innovative place-brand management - Parceria com as cidades de Utrecht (Holanda) é o líder da parceria, Génova (Itália), Coimbra (Portugal), Saragoça (Espanha) e Krakow (Polónia).											
	24.04.12	30.01.13	7.817,08	6.253,66	80%	7.817,08	7.817,08	7.817,08	100%	6.253,66	100,00%
Smart Cities - Modelos de Governança para a Inovação - Parceria de Coimbra (líder de parceria) com as seguintes cidades: Gdynia, Gualdo Tadino, Mzil, Santurzi											
	24.04.12	30.01.13	16.810,76	13.448,60	80%	16.810,76	16.810,76	16.810,76	100%	13.448,60	100,00%
Citylogo - Innovative place-brand management - Fase II - Parceria com as cidades de Utrecht é o líder da parceria, Génova, Coimbra, Saragoça, Varsóvia, Oslo, Aarhus, Vilnius, Dundee e Alba Iulia. 5535_TN_CALL3 - Phase II											
	12.02.13	31.04.15	50.901,00	40.720,80	80%	50.901,00	25.835,48	25.838,29	51%	15.721,56	38,61%
Programa de Cooperação Territorial Europeia Espaço Sudoeste Europeu - INTERREG IVB											
TRANSCREATIVA (Clusterización, Innovación Tecnológica Y desarrollo de competencias en el sector de las Industrias Creativas y Culturales (Espanha, França, Portugal). Líder da parceria Universidade do País Basco) - SOE3/P1/ES29											
	06.09.12	31.12.14	100.000,00	75.000,00	75%	2.315,32	2.315,32	2.315,32	2%	3.750,00	5,00%
Programa Intelligent Energy Europe (IEE2013)											
CERTuS - Cost Efficient Options and Financing Mechanisms for nearly Zero Energy Renovation of existing Buildings Stock (Espanha, Itália, Portugal, Dinamarca, Bélgica, Irlanda). Líder da parceria Agência de Investigação em energia Italiana ENEA. IEE/13/906/SI2.675068											
	25.02.14	31.08.16	71.981,00	53.985,75	75%	0,00	0,00	0,00	0%	16.195,50	0,00%
Total - Outros Programas Comunitários			409.185,60	315.090,15	77%	209.567,52	180.542,14	168.769,66	41,25%	146.785,14	46,59%
TOTAL GERAL (QREN + Outros Programas Comunitários)			61.125.101,70	48.539.899,95	79%	66.057.926,48	59.286.378,04	47.541.449,81	77,78%	38.717.504,92	79,76%

a) Adjudicação da empreitada total - "Construção da Extensão de Saúde e Sede da Junta de Freguesia de Ceira"

b) Candidatura aprovada na globalidade com os seguintes valores: Investimento total 999.924,63 euros; participação FEDER (60%) 599.954,78 euros;

c) Irá ser regularizado durante o ano de 2015 o valor de 10.758,46 € na receita, aquando do recebimento de participação do MaisCentro relativa à operação Centro-09-0141-FEDER-004006 (informação da DCF em 04.03.2015).

Quadro 5.3.2.9. Outras participações comunitárias e Outras entidades

Programa/Projeto	Data de Aprov. do Financ.	Minist./ D.G./ Instituto	Valores Aprobados Finais*		Taxa 3=2/1	Valores Adjudicados Total 4	Valores Realizados Total 4A	Valores Realizados Elegíveis e pedidos de pagamento		Tx. exec. 6=5/1	Compartic. Recabida 7	Tx Rec. 8=7/2	Valores a Realizar	
			Investimento Elegível 1	Compartic. 2				Investimento Faturado 5	Investimento 9=1+5				Comparticip. 10=2+7	
Orçamento do Estado														
PRAUD														
PRAUD II/1997	17.12.97		2.215.810,00	364.746,00	16%	2.447.282,48	2.039.265,82	2.009.940,36	91%	233.271,32	80%	---	---	27.341,17
PRAUD2002 - Alameda	06.11.02	MCALHR C.C.P.R.C. DISCITU	5.167.026,00	974.345,00	19%	4.899.060,36	4.562.721,29	4.441.793,56	86%	634.751,00	65%	---	---	92.569,85
PRAUD2002 - Bairro Sousa Pinó	06.11.02		1.796.668,68	320.770,00	18%	1.525.776,37	1.275.220,31	983.261,91	55%	79.647,00	25%	---	---	47.245,64
PRAUD/GTL	24.01.02		198.689,40	131.469,00	66%	198.689,40	184.373,40	177.920,36	90%	131.469,00	100%	---	---	---
Acordo de Colaboração com o Ministério da Educação e a DREC														
Contribuição do Conservatório de Música de Coimbra	07.04.03	D.R.E.C.	796.892,23	397.946,12	50%	795.892,23	484.884,59	484.884,59	61%	0,00	0%	0,00	0,00	397.946,12
Acordo de Colaboração com o Ministério da Saúde														
Infra-Estrutura de Acesso ao novo Hospital Pediátrico	11.10.04	Min. Saúde / ARS.C. IP	1.633.631,61	450.000,00	---	1.633.631,61	1.633.631,61	1.633.631,61	100%	---	---	---	---	450.000,00
Contrato-Programa - Administração Regional de Saúde do Centro, IP														
Construção e Equipamento da Estação de Saúde de Ceira	27.03.09	Min. Saúde / ARS.C. IP	840.077,30	120.000,00	---	1.215.205,63	1.164.717,80	628.390,65	75%	64.538,18	54%	d)	211.686,65	55.463,82
Despacho Normativo nº 29-E/2001, de 6 de Julho														
Protocolo entre a CNR e a Junta de Freguesia de Ceira	09.02.10	MOOT - CCDRC	548.216,04	36.786,36	---	548.216,04	---	548.216,04	100%	32.421,88	88%	---	0,00	4.364,48
Instituto de Emprego e Formação Profissional, IP														
Feira Nacional de Artesanato de Coimbra - edição 2013	18.06.13	IEFP	4.030,00	4.030,00	100%	---	37.607,25	4.030,00	100%	4.030,00	100%	---	0,00	0,00
Feira Nacional de Artesanato de Coimbra - edição 2014	13.03.14	IEFP	4.030,00	4.030,00	100%	---	40.284,80	4.030,00	100%	4.030,00	100%	---	0,00	0,00
Fundo Florestal Permanente														
Equipa de Sapadores Florestais	15.06.09	ICNF	230.200,00	230.200,00	---	55.734,82	55.734,82	144.936,11	63%	144.936,11	63%	---	0,00	0,00
Direção Geral do Património Cultural - Promuseus 2010														
Edição do 2.º Livro/Catálogo da Coleção Teó de Moais	13.04.11	DGPC	26.176,63	7.286,86	28%	4.490,00	4.490,00	25.636,62	98%	5.109,66	70%	---	542,01	2.186,00
Plano de Promoção da Eficiência no Consumo de Energia Elétrica (PPEC 2011-2012) - Medida LED Monumental														
Arco de Jardim	02.04.12	MEE/ADENE	20.189,66	4.836,72	24%	0,00	0,00	0,00	0%	0,00	0%	---	20.189,66	4.836,72
Contra Forte da Igreja de Santa Cruz	02.04.12	MEE/ADENE	4.862,07	1.036,44	21%	0,00	0,00	0,00	0%	0,00	0%	---	4.862,07	1.036,44
Igreja de Santa Cruz	02.04.12	MEE/ADENE	2.243,70	1.121,85	50%	0,00	0,00	0,00	0%	0,00	0%	---	2.243,70	1.121,85
Torre d'Ante	02.04.12	MEE/ADENE	3.208,10	1.604,05	50%	0,00	0,00	0,00	0%	0,00	0%	---	3.208,10	1.604,05
Outros Apoios Financeiros														
Fundação Calouste Gulbenkian														
Biblioteca Multicultural	18.06.12	FCG	12.591,19	6.000,00	47,76%	12.591,19	12.599,19	12.561,51	100%	6.000,00	100%	---	0,00	0,00
Fundação Mapfre														
Umidade em várias escadas: mapa do séc. XIII da colação de conselheiros da Câmara Municipal de Coimbra	24.10.12	Fund. Mapfre	28.114,33	15.000,00	53%	0,00	0,00	0,00	0%	6.000,00	40%	---	28.114,33	9.000,00
Totais			13.530.797,16	3.071.208,20	23%	13.336.576,14	11.099.231,32	11.099.231,32	82%	1.406.193,15	46%	---	270.826,52	1.094.746,14

* Valores aprovados através de contrato de financiamento, bem como os valores aprovados após eventual reprogramação. De salientar, que após a conclusão da obra estes valores deverão refletir o investimento efetivamente executado e a participação efetivamente recebida.

a) Valor faturado referente à empreitada geral, ou seja da "Construção de Sede da Junta de Freguesia e Extensão de Saúde de Ceira"

b) A A.D.R.C. - Agência para a Energi. promotor da medida LED Monumental, do Plano de Promoção da Eficiência no Consumo de Energia Elétrica (PPEC) 2011-2012, afirmou que no decorrer da implementação das medidas verificou alguns condicionamentos na execução da sua componente financeira. Estes condicionamentos resultam na suspensão destas medidas por período indeterminado.

c) Investimento realizado, mas ainda não submetido em pedidos de pagamento

d) Entradas recebidas (do CNF em 08.01.2015), que comunica o indelimitamento do Pedido de Apoio ao Funcionamento das Equipas de Sapadores Florestais para 2014, por se encontrar suspensa por falta de efeitos de 20.04.2013. A decorrer contratação pública para 5 postos de trabalho de sapadores florestais (em fase de conhecimentos; publicação em D.R. em 13.01.2015).

Quadro 5.3.2.10. Parcerias com outros Promotores – Apoios da Câmara Municipal

Projeto	Promotor	Gestor	Data de Homolog. Do Protocolo / Parceria	Com participação total da CMC no projeto 1	Com participação transferida e a transferir para os promotores						Investimento realizado pelo promotor
					2011	2012	2013	2014	Total Transferido 2	A transferir 3=1-2	
QREN - P. O. R. Centro 2ª Fase do Exploratório Ciência-Viva a)	Associação Exploratório Infante D. Henrique	Associação Exploratório Infante D. Henrique	23.11.09	467.037,76	22.976,80	94.123,99	247.231,29	97.351,23	461.683,31	5.354,45	2.228.482,83
QREN - P. O. Temático - Compete Programa Nacional do Desenvolvimento do Empreendedorismo, Inovação e Emprego nas Artes, Cultura e Indústrias Criativas b)	Agência INOVA - Associação para a Cultura e a Criatividade	Agência INOVA - Associação para a Cultura e a Criatividade	06.12.10	/ano 20.000,00	0,00	20.000,00	0,00	0,00	20.000,00	0,00	N.D.
QREN - P. O. R. Centro Coimbra.Inovar o Tradicional no Centro Histórico - INOV.C e)	Instituto Politécnico de Coimbra	Instituto Politécnico de Coimbra	13.07.12	10.000,00	0,00	0,00	10.000,00	0,00	10.000,00	0,00	20.000,00
QREN - P. O. R. Centro StartUP Quiosques - Irradiar Criatividade g)	Universidade Coimbra / Divisão Inovação Transferências do Saber (DITS)	UC / DITS	15.11.12	10.000,00	0,00	0,00	10.000,00	0,00	10.000,00	0,00	20.000,00
QREN - P. O. R. Centro Plano de Ação e Jovens e Empreendedorismo e Gestão de Negócios h)	Instituto Politécnico de Coimbra	Instituto Politécnico de Coimbra	15.02.13	7.000,00	0,00	0,00	0,00	7.000,00	7.000,00	0,00	0,00
QREN - P. O. R. Centro XI Conferência Internacional de Incubação de Empresas de Base Científica i)	Instituto Pedro Nunes	Instituto Pedro Nunes	15.02.13	7.064,00	0,00	0,00	0,00	7.064,00	7.064,00	0,00	14.128,00
QREN - P. O. R. Centro Sistema de Apoio a Área de Acolhimento Empresarial e Logística Operação Inaterial de Promoção do Empreendedorismo c)	Comunidade Intermunicipal da Região de Coimbra (CIM-RC)	CIM-RC	14.03.12	3.818,76	0,00	0,00	0,00	0,00	0,00	3.818,76	282.871,00
QREN - P. O. R. Centro Ciclovía do Mondego l)	Comunidade Intermunicipal da Região de Coimbra (CIM-RC)	CIM-RC	17.04.12 20.03.13	53.491,91	0,00	0,00	0,00	0,00	0,00	53.491,91	200.795,47
QREN - POPH Tipologia 3.4 "Qualificação dos Profissionais da Administração Pública Local" d)	Comunidade Intermunicipal da Região de Coimbra (CIM-RC)	CIM-RC	29.09.10	---	---	---	---	---	---	---	1.414.148,54
Programa Escolhas (5.ª geração) Projeto Trampolim f)	Câmara Municipal de Coimbra	Centro de Apoio Social de Pais e Amigos da Escola n.º 10 (CASPAE)	27.11.12	59.000,00	0,00	0,00	11.666,66	23.333,34	35.000,00	24.000,00	35.310,44
Programa Juventude em Ação - Agência Nacional Interaction - Projeto de Intercâmbio Multilateral	Associação Check-In	Associação Check-In	j)	---	---	---	---	---	---	---	23.712,00
QREN - P. O. R. Centro Pólo de Conhecimento em Tecnologias da Construção Sustentável (Projeto âncora do Cluster Habitat Sustentável)	ITeCons - Instituto de Investigação e Desenvolvim. Tecnológico em Ciências da Construção	ITeCons	03.06.13	120.000,00	0,00	0,00	0,00	120.000,00	120.000,00	0,00	0,00
Totais				757.412,43	22.976,80	114.123,99	278.897,95	254.748,57	670.747,31	86.665,12	4.239.448,28

Notas:

- a) Foi celebrada em 13.08.2013 a 3ª Adenda ao Protocolo de Colaboração em que a comparticipação da CMC passou a financiar o valor de 467.037,76 € com a inclusão de nova componente; a 2ª Adenda celebrada em 25.03.2013, entre a Câmara Municipal de Coimbra e Associação do Exploratório Infante D. Henrique, resultou da alteração da taxa de comparticipação FEDER de 80% para 85%, implicando uma comparticipação do Município de 424.547,41€ em vez de 649.023,79 €. Efetuada a transferência para a Associação do Exploratório Infante D. Henrique, no valor de 97.351,23€, em 30.10.14.
- b) Protocolo assinado a 04.03.2011 para atribuir a comparticipação de 20.000,00 €/ano, como contrapartida para o financiamento das atividades e funcionamento do Programa Nacional Realização do Road show - Projeto Do It outside the Box em Coimbra e participação do Município de Coimbra na Feira das Indústrias Culturais da Galiza. Foi denunciado o protocolo entre Agência Inova e o Município de Coimbra.
- c) A Comunidade Intermunicipal da Região de Coimbra (ex CIM-BM) e os municípios que a integram, asseguram a comparticipação da componente nacional do projeto, aprovada com o valor global do investimento de 282.874,00 € e cofinanciamento de 226.299,00 € FEDER (taxa 80%), cabendo a cada município o valor de 5.092,00 €. Em 23.11.12, foi revista a proposta decorrente da deliberação da Comissão Ministerial de Coordenação do QREN, de 08.08.12, que permitiu a revisão da taxa de cofinanciamento de 80% para 85%, conforme deliberação da Comissão Diretiva do Mais Centro datada de 01.08.12, passando o valor do financiamento FEDER aprovado a ser de 240.440,35€ e a comparticipação de cada município de 3.818,76 €.
- d) Projeto comparticipado pelo POPH à taxa de 79,08%, com execução entre 05.07.2011 e 19.06.2013. Estavam previstos um total de 3035 formandos, 117 cursos e 206 ações, tendo participado 869 trabalhadores da CMC até 09.08.2013. Apresentou uma taxa de execução de 92,38%. O investimento de 748.867,05 € respeita à totalidade do investimento elegível previsto para o projeto e 592.204,06 € o valor da comparticipação. Projeto encerrado fisicamente. Aguarda aprovação do Pedido de Saldo Final.
- e) No âmbito do Regulamento do Apoio ao Estímulo Local e Regional ao Empreendedorismo e Inovação - INOV.C, foi submetida à Universidade de Coimbra, em 18.05.12, a candidatura do projeto "Coimbra. Inovar o Tradicional no Centro Histórico", sendo parceiro nuclear o Instituto Politécnico Superior de Coimbra da operação "Coimbra, Inovar o Tradicional no Centro Histórico", aprovada pelo QREN , em 13.07.2012. Valor do investimento elegível aprovado 20.000,00€, valor da comparticipação - 10.000,00€ (50%) e valor da comparticipação da CMC no projeto 10.000,00€. O projeto encontra-se concluído financeiramente.
- f) Candidatura aprovada pelo Programa Escolhas 5.ª Geração (financiado pelo Instituto da Segurança Social, pela Direção Geral da Educação e pelo FSE, através do POPH/QREN), sendo a Câmara a entidade promotora do projeto e o Centro de Apoio Social de Pais e Amigos da Escola n.º 10 (CASPAE) a entidade gestora do projeto. Prevê-se um investimento total de 217.160,00 €, com um prazo de execução de 3 anos (2013, 2014 e 2015), e uma taxa de comparticipação de 100%, sendo 158.160,00 € o valor esperado do cofinanciamento por parte do Programa Escolhas e 59.000,00 € da CMC.
- g) No âmbito do Regulamento do Apoio ao Estímulo Local e Regional ao Empreendedorismo e Inovação - INOV.C, foi submetida à Universidade de Coimbra, em 09.10.12, a candidatura do projeto "Start Up Quiosque - Irradiar Criatividade", sendo parceiro nuclear da operação o Instituto Politécnico Superior de Coimbra da operação "Start Up Quiosque - Irradiar Criatividade, aprovada pelo QREN , em 15.11.2012. Valor do investimento elegível aprovado 20.000,00€, valor da comparticipação de 10.000,00€ (50%) e valor da comparticipação da CMC no projeto 10.000,00€. O projeto encontra-se concluído financeiramente.
- h) No âmbito do Regulamento do Apoio ao Estímulo Local e Regional ao Empreendedorismo e Inovação - INOV.C, foi submetida à Universidade de Coimbra, em 17.01.13, a candidatura do projeto "Plano de Ação e Jovens e Empreendedorismo e Gestão de Negócios", sendo parceiro nuclear da operação o Instituto Politécnico Superior de Coimbra da operação "Plano de Ação e Jovens e Empreendedorismo e Gestão de Negócios", aprovada pelo QREN, em 15.02.2013. Valor do investimento elegível aprovado - 14.000,00€, valor da comparticipação de 7.000,00€ (50%) e valor da comparticipação da CMC no projeto 7.000,00 €.
- i) No âmbito do Regulamento do Apoio ao Estímulo Local e Regional ao Empreendedorismo e Inovação - INOV.C, foi submetida à Universidade de Coimbra, em 18.01.13, a candidatura do projeto "XI Conferência Internacional de Incubação de Empresas de Base Científica", sendo parceiro nuclear da operação o Instituto Pedro Nunes da operação, aprovada pelo QREN, em 15.02.2013. O valor do investimento elegível aprovado foi de 14.128,00€. O valor da comparticipação de 7.064,00€ (50%); o valor da comparticipação da CMC no projeto é de 7.064,00€, já transferido para o Instituto Pedro Nunes. O projeto encontra-se concluído financeiramente. Aguarda-se a disponibilização dos formulários para a elaboração do Relatório Fimal, pela DITS - Universidade de Coimbra.
- j) Parceria entre a Associação Check-In (Promotor) e a CMC (parceiro de candidatura), financiada pela Agência Nacional do Programa Juventude em Ação, com um financiamento aprovado de 100% correspondente a 23.712,00 €. O projeto consiste num Intercâmbio Multilateral decorrido de 13 a 22 de Julho de 2013, em Coimbra.
- k) Parceria entre a CIM-BM e os Municípios de Coimbra, Figueira da Foz e Montemor-o-Velho, comparticipação do Município de Coimbra no valor de 53.491,91 euros (26,64%), comparticipação nos estudos geológicos, geotécnicos e Levantamento topográfico do traçado da Ciclovía.
- l) Foi celebrado um Protocolo de Colaboração, em 25 de julho de 2013, entre a Câmara Municipal de Coimbra e o ITeCons, para o Município dar um apoio até 120.000,00€ (60.000€ em 2013 e 60.000€ em 2014) à operação "Pólo de Conhecimento em Tecnologias da Construção Sustentável (Projeto âncora do Cluster Habitat Sustentável) ", cofinanciada pelo Mais Centro. O Município de Coimbra efetuou a transferência do valor dos 120.000,00€ em 26.09.14, de acordo com o Protocolo de Colaboração.

Objetivo 01 Planeamento, Reabilitação Qualificação Urbana

01 001 Programa de “Ordenamento Territorial e Planeamento”

No âmbito do programa de “Ordenamento Territorial e Planeamento”, destacam-se as seguintes atividades:

- O ano de 2014 foi o ano da publicação da 1ª Revisão do PDM que ocorreu a 1 de julho de 2014, dando por terminado um longo processo de planeamento de capital importância para o Município.
- Assim, em 2014, após publicação da delimitação da Reserva Ecológica Nacional (REN) no Diário da República 1ª Série – nº 48, de 10 de março de 2014 (Portaria nº 62/2014, de 10 de março), procedeu-se à apresentação em 14.04.2014 e 31.04.2014 ao executivo municipal da proposta da 1ª Revisão do PDM que deliberou (deliberação nº 437/2014 de 14.04) submeter o PDM – 1ª Revisão à Assembleia Municipal de Coimbra.
- A Assembleia Municipal aprovou a 1ª Revisão do PDM em 7 de maio de 2014, tendo a respetiva deliberação sido divulgada pelo Edital nº 56/2014 de 27 de maio de 2014, publicada no Diário da República, 2ª Série – nº 124 – 1 julho de 2014 (Aviso nº 7635/2014).
- Análise aprofundada e seu enquadramento no quadro legislativo vigente dos projetos. Estão neste caso, os processos referentes ao Polo II, Polo III e Estádio Universitário da Universidade de Coimbra, bem como os estudos de planos de pormenor em curso, com especial relevância para o da “Fonte do Bispo”.
- Refira-se a nova Lei de Bases Gerais da Política Pública de Solos, de Ordenamento do Território e do Urbanismo (Lei nº 31/2014 de 30 de maio), o Regime Jurídico da Urbanização e Edificação (RJUE Decreto-Lei nº 136/2014, de 9 de setembro) e o conhecimento do projeto do novo Regime Jurídico dos Instrumentos de Gestão Territorial (RJIGT).
- As atividades desenvolvidas em 2014 compreenderam diversos tipos de tarefas, umas de acompanhamento de iniciativas várias, outras de dinamização de proprietários e outras ainda referentes à elaboração de Planos Municipais, nomeadamente Planos de Urbanização e Planos de Pormenor (adjudicados a empresas e outros de elaboração interna), e à elaboração interna de Estudos Urbanísticos de apoio à gestão do território.
- No que diz respeito aos projetos referentes à elaboração de Planos Municipais adjudicados a empresas, não se verificou evolução, já que que as empresas não deram resposta ao contratado. Estão neste caso, os estudos referente ao Plano de Urbanização de Coimbra, cuja empresa foi declarada insolvente e ao Plano e Urbanização de Lordemão, que tem sido objeto de pareceres desfavoráveis de entidades externas e dos próprios serviços municipais. Outro caso a referir é o estudo referente ao Plano de Urbanização da Entrada Poente e Nova Estação Central de Coimbra, contratualizado com a RAVE que por ter sido suspenso o Projeto da Alta Velocidade Lisboa-Porto, determinou a extinção da RAVE, prejudicando o prosseguimento do Plano.
- A proposta do Plano de Pormenor da Fonte do Bispo foi completamente reformulada não só devido aos pareceres emitidos pelas entidades à proposta prévia, bem como pela alteração do programa para o terreno do campo municipal da Arregaça. Para este terreno foi elaborada proposta de ocupação no sentido de apoiar a execução de projetos de edifícios e espaço público de apoio àquela infraestrutura desportiva.
- No respeitante aos estudos urbanísticos, refira-se a execução da Atualização do Estudo Urbanístico de Fala/Campo do Vigor, e uma posterior alteração, face às dinâmicas de urbanização ocorridas.
- Outros projetos que registaram relativo avanço, são os referentes ao Pólo II e Pólo III da Universidade de Coimbra, que aguardam a entrega de elementos nomeadamente do cadastro dos terrenos e respetivos registos na Conservatória e levantamento da ocupação existente (edifícios e infraestruturas construídas).

Código G.O.P.: 01 001 2002/320 – Plano Estratégico e Plano de Urbanização de Coimbra

- Ação 1: Elaboração do Plano Urbanização de Coimbra
 - A concluir em 06/2015
 - Informação de proposta de rescisão do contrato de prestação de serviços com a empresa adjudicatária
 - Situação administrativa/física no final de 2014: 25%
- Ação 2: Relatório ambiental do Plano Urbanização de Coimbra
 - Situação administrativa/física no final de 2014: 30%
 - O Relatório Ambiental só pode ser concluído com a conclusão da elaboração do Plano de Urbanização de Coimbra “ação 1” que não teve qualquer desenvolvimento em 2014.
- Ação 8/10: Implem. de uma rede de circuitos pedonais e de ciclovias
 - Ciclovia do Mondego – troço urbano – Estudo prévio elaborado

Código G.O.P.: 01 001 2002/321 – Plano Diretor Municipal

- Ação 1: Fase 2: Est. car. fis. – P. FCTUC/DCT – car. Geológica
 - Estudo concluído em 12/2014.
- Ação 2: Fase 2: Est.car.fis. – P.FLUC – car. geomorfológica
 - Estudo concluído.
- Ação 8: Edições/publicações diversas
 - Elaboração de maquete
 - Situação administrativa/física no final de 2014: 50%

Código G.O.P.: 01 001 2002/325 – Acompanhamento de Planos, Estudos e Intervenções

- Ação 5: Interv. Frente Ribeirinha
 - Participação na elaboração do Programa de Reabilitação do Estádio Universitário, concluído em julho de 2014.

Código G.O.P.: 01 001 2003/209 – Parque Tecnológico de Coimbra/Coimbra Inovação Parque

- Ação 2: 2ª fase loteamento
 - Este loteamento não teve evolução em 2014, dependendo da libertação de terrenos e dos projetos de especialidade, indispensáveis à formatação formal do “loteamento”.
- Ação 4: Negociação – Aq. de terrenos (def. no proj. 01 002 2002/328)
 - Relativamente a esta Ação a situação a 31/12/2014 é a seguinte:
Zona 1:
Para as parcelas 297, 310-1, 310-2, 319-1, 319-2, 503-1 e 604, com a área total de 24.348,00 m2, foi possível chegar a acordo, tendo o processo sido instruído para celebração de auto de expropriação amigável.
Relativamente às parcelas que seguem a via de expropriação litigiosa, a saber 291, 294, 295, 301-2, 323-1, 323-2, 329-1, 330-1, 332 e 607, com a área total de 51.523,00 m2, em fase de procedimento concursal para posterior nomeação de perito, a fim de desencadear a sua arbitragem.
Zona 2:
Houve necessidade de aperfeiçoar o cadastro, devido a erros detetados nas parcelas 197/198, 209, 210, 211, 212, 213, 225, 233, 234, 235, 236, 237, 352, 357, 358, 359, 360 e 602, tendo em vista a notificação da proposta de expropriação amigável e posterior abertura de procedimento concursal para nomeação de perito, a fim de desencadear as competentes vistorias ad perpetuum rei memoriam.

Existe acordo expreso para expropriação amigável de 10 parcelas, a saber, parcelas 134, 191, 192, 193, 194, 214, 229, 361, 363 e 365.

Zona 3:

Confirmação do cadastro, tendo havido a manifestação de vontade dos expropriados de 7 parcelas (Parcelas 73, 79, 80, 84, 102, 118 e 148) em concluir os respetivos processos por via de expropriação amigável.

Código G.O.P.: 01 001 2007/1 – Estudo Urbanístico Área Central de Ceira

- Ação 1: Formalização de loteamento
 - Iniciada reformulação da proposta inicial para conformação com a 1ª Revisão do PDM.
 - Situação administrativa/física no final de 2014: 5%

Código G.O.P.: 01 001 2007/39 – Estudos sectoriais na área das acessibilidades de âmbito nacional

- Ação 1: Acompanhamento e emissão de pareceres
 - Elaboração de Relatório sobre o ponto de situação do Protocolo assinado entre C.M.C. e a REFER para a eliminação das passagens de nível da Linha do Norte.

Código G.O.P.: 01 001 2012/30 – Plano de Pormenor da Fonte do Bispo

- Ação 1: Elaboração do plano
 - Proposta de ocupação para o terreno do campo municipal da Arregaça enquadrada no estudo global do Plano
 - Situação administrativa/física no final de 2014: 50%
- Ação 4: Relatório ambiental
 - Vai ser substituído por Relatório de Não Sujeição a Avaliação Ambiental Estratégica

Código G.O.P.: 01 001 2013/12 – Plano de Urbanização de Lordemão

- Ação 1: Elaboração (conclusão)
 - Informação síntese sobre ponto de situação dos trabalhos e proposta de indeferimento da pretensão da alteração dos pagamentos constantes do Contrato de Prestação de Serviços nº 21/2013, de 18 de abril
 - Situação administrativa/física no final de 2014: 60%
- Ação 2: Relatório ambiental
 - Situação administrativa/física no final de 2014: 20%

Código G.O.P.: 01 001 2013/15 – Unidade de execução do Polo II da UC

- Ação 1: Constituição/elaboração/aprovação
 - Elaboração de cartogramas com situação existente e proposta.
 - Está em finalização por parte da Universidade de Coimbra levantamento topográfico da situação existente (edificações e infraestruturas construídas).
 - Situação administrativa/física no final de 2014: 10%

Outras atividades:

- Integração do grupo de trabalho de revisão do Regulamento Municipal da Urbanização e Edificação (RMUE);
- Participação nas reuniões sobre processos relativos ao Município (20 reuniões; 30 processos) da Entidade Regional da Reserva Agrícola do Centro;
- Gestão da Mata Nacional do Choupal – Centro de lazer do choupal – Parecer (deliberação CMC nº 767/2014 de 04/08/2014);
- Transferência de farmácia para Castelo Viegas (deliberação CMC nº 504/2014 de 12/05/2014);
- Avaliação de Impacte Ambiental do Projeto do Aproveitamento hidroelétrico de Penacova e Poiães – Parecer;
- Estudo de localização da Pista Municipal BMX (deliberação CMC nº 803/2014 de 01/09/2014);
- Questionário e Avaliação do Programa Nacional da Política de Ordenamento do Território;
- Cidade estatística de Coimbra 2011- Parecer;
- Lusimovest – Proc. 736/14.9BECBR – Ação Administrativa Comum – Contestação da Ação;
- Estudo de localização de campos de Padel;
- Avaliação de Impate Ambiental – AIA do projeto linha elétrica entre a Rua da Alegria e a Rotunda das Lages

Atividades da Divisão de Estudos e Projetos:

- No ano de 2014 foram desenvolvidos os projetos de execução para as obras consideradas mais relevantes nos programas “Reabilitação Urbana dos Centros Históricos”, “Proteção Civil”, “Organização e Modernização Administrativa”, “Acessibilidades e vias estruturantes” e “Acessibilidades e vias complementares”.
- A elevação da Universidade de Coimbra, Alta e Sofia a Património da Humanidade implica um investimento na reabilitação do centro histórico e na sua zona de proteção. Com vista a essa reabilitação foi desenvolvido um conjunto de projetos de requalificação de rede viária e espaços públicos nomeadamente:
 - Construção ligação da Alta à Baixa pelo Jardim Botânico
 - Via Central – Troço Av. Fernão Magalhães/Rua da Sofia
 - Ciclovia do Mondego – troço urbano
 - Via de ligação da Ladeira do Carmo à Rua de Aveiro
 - Requalificação dos passeios e estacionamento da Av. Lourenço de Almeida Azevedo
 - Requalificação dos passeios e estacionamento da Rua Augusto Rocha
 - Ciclovia do Mondego – troço urbano
 - Ainda no âmbito da requalificação urbana foi desenvolvido o anteprojecto de reabilitação do edifício dos Paços do Concelho.
 - No âmbito da Proteção Civil foram elaborados diversos projetos de muros de suporte para a estabilização de taludes.
 - Em complemento foram efetuados vários levantamentos topográficos e projetos de execução para diversas intervenções.

Balancete das Grandes Opções do Plano de 2014

Unid.: euro

Obj.	Prog.	Prog.		Designação	Classificação despesa	Financiamento definido	Cabimento	Compromisso	Realizado do ano	Realizado Total	Pago
		Ano/N.º	Aç.								
01				Planeamento, Reabilitação e Qualificação Urbana							
01	001			Ordenamento Territorial e Planeamento							
01	001	2002/320		Plano Estratégico e Plano Urbanização de Coimbra		45.540	0	0	0	0	0
01	001	2002/320	1	Elaboração do Plano Urbanização de Coimbra	0201 020214	10.000	0	0	0	0	0
01	001	2002/320	2	Relatório ambiental do Plano Urbanização de Coimbra	0201 020214	10	0	0	0	0	0
01	001	2002/320	3	Aprovação/divulgação/ratificação do Plano de urbanização de Coimbra	0201 020214	10	0	0	0	0	0
01	001	2002/320	4	Mapa do Ruído do Plano de Urbanização de Coimbra	0201 020214	35.000	0	0	0	0	0
01	001	2002/320	5	Monitorização do Plano Estratégico de Coimbra	0201 020214	10	0	0	0	0	0
01	001	2002/320	6	Plano Estratégico Desportivo	0203 020214	10	0	0	0	0	0
01	001	2002/320	7	Carta Desportiva Municipal	0203 020214	10	0	0	0	0	0
01	001	2002/320	8	Ações do Plano Estratégico (dot. def. nos resp. Obj./Prog.)		490	0	0	0	0	0
01	001	2002/320	8/1	Conclusão da Circular Ext. de Coimbra	0102 020214	10	0	0	0	0	0
01	001	2002/320	8/2	Conclusão do Plano Rodoviário Nacional na Reg. Centro	0102 020214	10	0	0	0	0	0
01	001	2002/320	8/3	Implementação do Metro Ligeiro de Superfície	0102 020214	10	0	0	0	0	0
01	001	2002/320	8/4	Implem. de uma Gare Intermodal integ. a linha de Alta Velocidade (TGV)	0102 020214	10	0	0	0	0	0
01	001	2002/320	8/5	Const. de uma Autoridade Metropolitana de Transportes	0102 020214	10	0	0	0	0	0
01	001	2002/320	8/6	Implem. de um Plano de Deslocações Urbanas (PDU)	0102 020214	10	0	0	0	0	0
01	001	2002/320	8/7	Prom. da Interoperabilidade através de uma rede estrut. de transp. públicos	0102 020214	10	0	0	0	0	0
01	001	2002/320	8/8	Const. de uma rede alargada de parques de estacionamento	0102 020214	10	0	0	0	0	0
01	001	2002/320	8/9	Def. de um Prog. Geral de Cond. do Tráfego Rodoviário no tecido urb.	0102 020214	10	0	0	0	0	0
01	001	2002/320	8/10	Implem. de uma rede de circuitos pedonais e de ciclovias	0102 020214	10	0	0	0	0	0
01	001	2002/320	8/11	Subst. gradual da rede de autocarros elétricas/híbridicas	0102 020214	10	0	0	0	0	0
01	001	2002/320	8/12	Desenv. da Plataforma Intermodal de Coimbra/Mealhada	0102 020214	10	0	0	0	0	0
01	001	2002/320	8/13	Estabelec. de uma Agência de Promoção do Investimento	0102 020214	10	0	0	0	0	0
01	001	2002/320	8/14	Prom. do IPN como foco de incubação empresarial e centro de excelência	0102 020214	10	0	0	0	0	0
01	001	2002/320	8/15	Implem. e dinam. dos Parques Empresariais/Tecnol. da região	0102 020214	10	0	0	0	0	0
01	001	2002/320	8/16	Reforço de relac. do Pólo de Ens. Sup. com o tecido empres. da região	0102 020214	10	0	0	0	0	0
01	001	2002/320	8/17	Projeção do perfil da Universidade de Coimbra	0102 020214	10	0	0	0	0	0
01	001	2002/320	8/18	Parceria Pólo do Ens. Sup./Outras ent. na for. das classes mais desfavorecidas da pop.	0102 020214	10	0	0	0	0	0
01	001	2002/320	8/19	Const. da Faculdade de Belas Artes	0102 020214	10	0	0	0	0	0
01	001	2002/320	8/20	Const. da Cidade Wireless	0102 020214	10	0	0	0	0	0
01	001	2002/320	8/21	Implem. de uma cult. de inovação tecnológica	0102 020214	10	0	0	0	0	0
01	001	2002/320	8/22	Implem. do proj. Coimbra Digital	0102 020214	10	0	0	0	0	0
01	001	2002/320	8/23	Desenv. de uma Ind. da Saúde em Coimbra	0102 020214	10	0	0	0	0	0
01	001	2002/320	8/24	Captação de inv. estrut. na área da Saúde	0102 020214	10	0	0	0	0	0
01	001	2002/320	8/25	Reforço do apoio dado às unid. e equipas de invest. líderes da Região na Área da Saúde	0102 020214	10	0	0	0	0	0
01	001	2002/320	8/26	Const. de um Centro de Conhecimento da Saúde	0102 020214	10	0	0	0	0	0
01	001	2002/320	8/27	Impl. das interv. não concluídas do proj. POLIS	0102 020214	10	0	0	0	0	0
01	001	2002/320	8/28	Recuperação do Convento de S. Francisco	0102 020214	10	0	0	0	0	0
01	001	2002/320	8/29	Libert. da Est. A e da linha férrea do seu actual uso e subsequente interv. de requal.	0102 020214	10	0	0	0	0	0
01	001	2002/320	8/30	Def. da tip. de equip. a implem. no esp. Estádio Universitário - Guarda Ing. e conseq. int. de requal.	0102 020214	10	0	0	0	0	0
01	001	2002/320	8/31	Revitalização e alargamento do Portugal dos Pequenitos	0102 020214	10	0	0	0	0	0
01	001	2002/320	8/32	Intervenção na Alta da Cidade	0102 020214	10	0	0	0	0	0

Balancete das Grandes Opções do Plano de 2014

Unid.: euro

Obj.	Prog.	Prog.		Designação	Classificação despesa	Financiamento definido	Cabimento	Compromisso	Realizado do ano	Realizado Total	Pago
		Ano/N.º	Aç.								
01	001	2002/320	8/33	Intervenção na Baixa da Cidade	0102 020214	10	0	0	0	0	0
01	001	2002/320	8/34	Requalif. e revit. dos espaços verdes de Coimbra	0102 020214	10	0	0	0	0	0
01	001	2002/320	8/35	Desnv. de uma política de Ecoeficiência no licenciamento urb.	0102 020214	10	0	0	0	0	0
01	001	2002/320	8/36	Desenv. de políticas de coesão e reforço das redes sociais	0102 020214	10	0	0	0	0	0
01	001	2002/320	8/37	Construção de Marcas Territoriais	0102 020214	10	0	0	0	0	0
01	001	2002/320	8/38	Planea. e reconf. urbanística dos vazios urbanos	0102 020214	10	0	0	0	0	0
01	001	2002/320	8/39	Execução dos Instrumentos de Planeamento	0102 020214	10	0	0	0	0	0
01	001	2002/320	8/40	Desenv. de uma política de promoção turística da Região	0102 020214	10	0	0	0	0	0
01	001	2002/320	8/41	Desenv. de uma marca para Coimbra	0102 020214	10	0	0	0	0	0
01	001	2002/320	8/42	Cand. do conj. monumental da Univ. de Coimbra a Património Mundial da UNESCO	0102 020214	10	0	0	0	0	0
01	001	2002/320	8/43	Captação do inv. privado no sector do turismo	0102 020214	10	0	0	0	0	0
01	001	2002/320	8/44	Const. do espaço para realização de Feiras Empresariais	0102 020214	10	0	0	0	0	0
01	001	2002/320	8/45	Const. e promoção do Mondegário	0102 020214	10	0	0	0	0	0
01	001	2002/320	8/46	Valorização do conj. Monumental de Coimbra	0102 020214	10	0	0	0	0	0
01	001	2002/320	8/47	Exploração comercial de espaços históricos	0102 020214	10	0	0	0	0	0
01	001	2002/320	8/48	Implementação do Coimbra Card	0102 020214	10	0	0	0	0	0
01	001	2002/320	8/49	Potenciação dos equipamentos desportivos	0102 020214	10	0	0	0	0	0
01	001	2002/321		Plano Diretor Municipal		8.440	0	0	0	0	0
01	001	2002/321	1	Fase 2: Est.car.fis. - P. FCTUC/DCT- car. geológica	0201 020214	10	0	0	0	0	0
01	001	2002/321	2	Fase 2: Est.car.fis. - P. FLUC - car. geomorfológica	0201 020214	10	0	0	0	0	0
01	001	2002/321	3	Fase 2: Org. sistema transp. Coimbra - Protocolo FCTUC/DEC	0201 020214	10	0	0	0	0	0
01	001	2002/321	8	Edições/publicações diversas	0201 020214	10	0	0	0	0	0
01	001	2002/321	10	Outros Estudos	0201 020214	8.400	0	0	0	0	0
01	001	2002/325		Acomp. de Planos, Estudos e Intervenções		10	0	0	0	0	0
01	001	2002/325	5	Interv. Frente Ribeirinha	0201 020214	10	0	0	0	0	0
01	001	2003/99		Prémio Municipal "Diogo Castilho"		20	0	0	0	0	0
01	001	2003/99	3	Prémio	0201 02022599	10	0	0	0	0	0
01	001	2003/99	4	Aquisição de serviços e divulgação	0201 02022599	10	0	0	0	0	0
01	001	2003/147		Unidade de Execução do Planalto de St. Clara		10	0	0	0	0	0
01	001	2003/147	2	Avaliação dos terrenos	0202 020214	10	0	0	0	0	0
01	001	2003/209		Parque Tecnológico de Coimbra /Coimbra Inovação Parque		30	0	0	0	0	0
01	001	2003/209	2	2ª fase loteamento	0201 020214	10	0	0	0	0	0
01	001	2003/209	3	Estudo de impacto ambiental do loteamento - 2ª fase	0201 020214	10	0	0	0	0	0
01	001	2003/209	4	Negociação - aq. de terrenos (def. no proj. 01 002 2002/328)	0202 02022599	10	0	0	0	0	0
01	001	2003/227		Assessoria Técnico-Jurídica		82.482	41.236	41.236	0	0	0
01	001	2003/227	2	Protocolo com o Centro de Est. de Direito do Ordenamento de Urbanismo e Ambiente (CEDOUA)	0201 020214	82.472	41.236	41.236	0	0	0
01	001	2003/227	3	Outros	0201 020214	10	0	0	0	0	0
01	001	2006/7		Plano Pormenor "Estaco" e Zona Envolvente		6.530	0	0	0	0	0
01	001	2006/7	1	Elaboração do plano	0201 020214	10	0	0	0	0	0
01	001	2006/7	2	Mapa do ruído	0201 020214	6.500	0	0	0	0	0
01	001	2006/7	3	Relatório ambiental	0201 020214	10	0	0	0	0	0
01	001	2006/7	4	Aprovação/inquérito público/ratificação	0201 020214	10	0	0	0	0	0

Balancete das Grandes Opções do Plano de 2014

Unid.: euro

Obj.	Prog.	Prog.		Designação	Classificação despesa		Financiamento definido	Cabimento	Compromisso	Realizado do ano	Realizado Total	Pago
		Ano/N.º	Aç.									
01	001	2007/1		Estudo Urbanístico Área Central de Ceira			20	0	0	0	0	0
01	001	2007/1	1	Formalização de loteamento	0201	020214	10	0	0	0	0	0
01	001	2007/1	3	Acompanhamento de projetos	0201	020214	10	0	0	0	0	0
01	001	2007/39		Estudos sectoriais na área das acessibilidades de âmbito nacional			10	0	0	0	0	0
01	001	2007/39	1	Acompanhamento e emissão de pareceres	0201	020214	10	0	0	0	0	0
01	001	2008/1		Diagnósticos, estudos e ensaios laboratoriais, certificação energética de fogos e cursos de formação (Protocolo de Colaboração com o ITeCons)			3.464	0	0	0	0	0
01	001	2008/1	1	Estudos e consultadoria	0201	020214	3.444	0	0	0	0	0
01	001	2008/1	2	Ensaio laboratoriais	0201	020220	10	0	0	0	0	0
01	001	2008/1	4	Certificação energética	0204	020220	10	0	0	0	0	0
01	001	2009/31		Estudo Urb. Esp. Público Adémia/Logo de Deus			10	0	0	0	0	0
01	001	2009/31	1	Retificação do estudo urbanístico	0201	020214	10	0	0	0	0	0
01	001	2011/2		Estudos Geotécnicos			30	0	0	0	0	0
01	001	2011/2	1	Cartografia Geotécnica do Município	0201	020214	10	0	0	0	0	0
01	001	2011/2	2	Avaliação de riscos	0201	020214	10	0	0	0	0	0
01	001	2011/2	3	Realização de estudos e sondagens	0201	020214	10	0	0	0	0	0
01	001	2011/3		Mobilidade e Acessibilidade - Uma Cidade e um Concelho para todos			10	0	0	0	0	0
01	001	2011/3	2	Envolvimento na Semana Europeia da Mobilidade/Dia Europeu sem Carros	0202	02022599	10	0	0	0	0	0
01	001	2011/4		Participação em Associações de Urbanismo			3.210	0	0	0	0	0
01	001	2011/4	3	CIDEU - Centro Ibero-Americano de Desarrollo Estrategico Urbano	0201	02022599	3.200	0	0	0	0	0
01	001	2011/4	4	Outros	0201	02022599	10	0	0	0	0	0
01	001	2011/5		Compilação da informação urbanística			20	0	0	0	0	0
01	001	2011/5	1	Coordenação da informação de base/articulação entre as aplicações "SPO" e "Gestão Urbanística"	0201	02022599	10	0	0	0	0	0
01	001	2011/5	3	Edição de informação urbanística municipal	0201	02022599	10	0	0	0	0	0
01	001	2011/21		PU da Estrada Poente e Nova Estação Central de Coimbra			40	0	0	0	0	0
01	001	2011/21	1	Acompanhamento/coordenação	0201	02022599	10	0	0	0	0	0
01	001	2011/21	2	Mapa do ruído	0201	02022599	10	0	0	0	0	0
01	001	2011/21	4	Relatório ambiental	0201	02022599	10	0	0	0	0	0
01	001	2011/21	5	Aprovação/ratificação/divulgação	0201	02022599	10	0	0	0	0	0
01	001	2012/30		Plano de Pormenor da Fonte do Bispo			3.530	0	0	0	0	0
01	001	2012/30	1	Elaboração do plano	0201	020214	10	0	0	0	0	0
01	001	2012/30	2	Mapa do ruído	0201	020214	3.500	0	0	0	0	0
01	001	2012/30	3	Aprovação/ratificação/divulgação	0201	020214	10	0	0	0	0	0
01	001	2012/30	4	Relatório ambiental	0201	020214	10	0	0	0	0	0
01	001	2013/12		Plano de Urbanização de Lordemão			18.470	18.450	18.450	0	0	0
01	001	2013/12	1	Elaboração (conclusão)	0201	020214	18.450	18.450	18.450	0	0	0
01	001	2013/12	2	Relatório ambiental	0201	020214	10	0	0	0	0	0
01	001	2013/12	4	Aprovação/ratificação/divulgação	0201	020214	10	0	0	0	0	0
01	001	2013/14		Estudo Urbanístico de Fala - Campo do Vigor (atualiz.)			10	0	0	0	0	0
01	001	2013/14	1	Elaboração	0201	020214	10	0	0	0	0	0
01	001	2013/15		Unidade de execução do Polo III da UC			20	0	0	0	0	0
01	001	2013/15	1	Constituição/elaboração/aprovação	0201	020214	10	0	0	0	0	0
01	001	2013/15	2	Divulgação	0201	020214	10	0	0	0	0	0
01	001	2013/16		Sistema de Monitorização do Planeamento			10	0	0	0	0	0
01	001	2013/16	3	Aquisição de dados	0201	020214	10	0	0	0	0	0

01 002 Programa de “Ações de Desenvolvimento e Qualificação Urbana”

No âmbito do programa de “Ações de Desenvolvimento e Qualificação Urbana”, destacam-se as seguintes atividades:

Código G.O.P.: 01 002 2002/326 – Modernização dos Meios de Cartografia/Cartografia Digital

- Ação 1: Actualiz. e expansão cartografia do município
 - Adjudicada a execução de cartografia à escala 1:5.000, a qual é necessária para a execução do Plano de Urbanização de Coimbra.
- Ação 2: Aquisição de equip. topográfico e grandes rep.
 - Foi calibrada a estação total marca SOKKIA.
- Atividades:
 - Área de Cadastro
 - ◆ Tendo em vista fazer o ponto da situação registral dos bens imóveis do Município de Coimbra, procedeu-se à análise e cruzamento de informação proveniente de várias fontes, tendo sido elaborado um relatório.
 - ◆ No âmbito do inventário cadastral a prosseguiu-se a estratégia definida, a qual envolve a recolha, o tratamento e a disponibilização online da informação cadastral existente nos vários serviços da Câmara Municipal e ainda a informação adquirida.
 - ◆ Foi continuado o trabalho de regularização registral de vários bens do património do Município de Coimbra, tendo por base as prioridades estabelecidas superiormente e a lista de prioridades estabelecida e os prédios identificados.
 - ◆ Efetuadas várias pesquisas no Portal das Finanças, nos Serviços de Finanças e Conservatórias do Registo Predial (por telefone e in loco), em processos do Departamento de Planeamento e Gestão Urbanística e em processos arquivados nos Arquivos Ativo, Intermédio e Geral da Câmara Municipal.
 - ◆ Identificação e levantamento de artigos matriciais dos prédios localizados na área classificada como Património Mundial pela UNESCO, tendo em vista a participação de artigos matriciais relativos ao IMI de 2014, a liquidar e cobrar em 2015.
 - ◆ Estudo e elaboração de relatório sobre a dominialidade do espaço relativo ao estacionamento na entrada do Estádio Universitário de Coimbra – Praça das Cortes de Coimbra.
 - ◆ Estudo para a cerca do Quartel da Graça.
 - ◆ Relatório com o ponto de situação do património imóvel do Município de Coimbra, em termos de inventário e registo.
 - ◆ Preparação de informação cadastral para carregamento na aplicação In3C – Inventário Cadastral do Concelho de Coimbra.
 - ◆ Processo de Inventário Cadastral da Quinta da Misericórdia/Conchada:
 - ✓ Consulta Pública,
 - ✓ Caracterização Definitiva.
 - ◆ Inventário Cadastral, nas zonas compreendidas:
 - ✓ Entre a Ponte da Portela e a Captação de Águas da Boavista;
 - ✓ Entre a Ponte de Santa Clara e a Ponte de Açude;
 - ✓ Entroncamento entre Avenida da Lousã e Rua do Brasil.

- ◆ Parque Tecnológico de Coimbra – 2ª fase: Foram elaboradas várias plantas parcelares e plantas de cruzamento com o zonamento. Foram ainda elaboradas plantas com o levantamento topográfico para os proprietários procederem à retificação de área dos prédios.
- Área de Topografia:
 - ◆ No âmbito do estabelecimento de uma rede de apoio topográfico no Município de Coimbra, continuou-se a elaborar estudos e a projetar aquela que será conhecida como a Rede Municipal de Apoio Topográfico (RMAT). Esta Rede faz parte do processo de modernização administrativa e enquadra-se num projeto mais global de atualização semiautomática de cartografia. Estes estudos, visam obter uma Rede que, com um número reduzido de pontos de apoio, consiga cobrir a totalidade do Município de Coimbra com qualidade.
 - ◆ No ano de 2014 procedeu-se à observação das bases e pós processamento das coordenadas de 1.ª ordem - rede interna – a partir dos Marcos Geodésicos de Ameixoeira, Chãs, São Domingos, São Simão e Zouparia, para novas marcas 1CMC0049 e 50.
 - ◆ Procedeu-se à observação das bases e Pós Processamento das coordenadas de 2.ª ordem - rede interna – a partir das marcas 1CMC0049 e 50, para as marcas de 2CMC0051 à 123.
 - ◆ Foram criadas as fichas relativas à freguesia de Santo António dos Olivais, a fim de serem colocadas online.
 - ◆ Levantamentos Topográficos:
 - ✓ Rotunda de acesso à zona industrial de Taveiro – União das freguesias de Taveiro, Ameal e Arzila.
 - ✓ Requalificação do separador Central da Avenida Emídio Navarro e passeio do Parque Dr. Manuel de Braga - União das Freguesias de Coimbra.
 - ✓ Requalificação da Rua Pedro Rocha, Rua Montarroio, Travessa Montarroio e a Ligação à Ladeira do Carmo.
 - ✓ Terreno Municipal ocupado pela Comunidade Juvenil S. Francisco de Assis - Rua Cruz do Vale do Seixo - União das freguesias de Eiras e São Paulo de Frades.
 - ✓ Levantamento topográfico de infraestruturas, limites de lotes, cotas de beirados, cumeeiras e limites de implantação das habitações e anexos de vários Lotes a intervencionar na 2ª fase das “Empreitadas de Reconstrução de Habitações no Bairro de Celas”.
 - ✓ Requalificação do Jardim da avenida Sá da Bandeira.
 - ✓ Mainça Urbicró - Ligação da Rua alto da Mainça à Rua da Lapa - Freguesia de Santo António dos Olivais.
 - ✓ Logradouro de imóvel sito na Rua Dr.º João Jacinto, n.º 23.
 - ✓ Requalificação da Rua José Falcão – União das Freguesias de Coimbra.
 - ✓ Áreas dos edifícios e esplanadas das “docas”, no Parque Verde do Mondego – União das Freguesias de Coimbra.
 - ✓ Recuperação das Escadas da Nossa Senhora da Esperança – União de Freguesias de Santa Clara e Castelo de Viegas.
 - ✓ Verificação e atualização do levantamento topográfico para a obra de Repavimentação e Remodelação das Infraestruturas da Rua Couraça de Lisboa – União das Freguesias de Coimbra.
 - ✓ Levantamento topográfico e modelagem digital de um terreno - União das Freguesias de Antuzede e Vil de Matos.
 - ✓ Sondagens arqueológicas na Mata do Jardim Botânico – União das Freguesias de Coimbra.
 - ✓ Levantamento das áreas de cedência de loteamento em Sobral de Ceira.
 - ✓ Levantamento da Escola do 1º CEB e Jardim de Infância de Brasfemes - Freguesia de Brasfemes.

- ✓ Levantamento do logradouro de imóvel sito na Rua do Loureiro, n.º 18.
- ◆ Piquetagem:
 - ✓ Marcação de extremas de terreno ocupado pela REFER - União das freguesias de Taveiro, Ameal e Arzila.
 - ✓ Piquetagem de parcela a permutar, relativa ao protocolo com Olímpia Feteira Mamede e outros - União das Freguesias de Santa Clara e Castelo Viegas.
 - ✓ Piquetagem de pontos de extremas de várias parcelas expropriadas para Requalificação da Rua Pedro Rocha, Rua Montarroio, Travessa Montarroio e a Ligação à Ladeira do Carmo – União de Freguesias de Coimbra.
 - ✓ Piquetagem de parcela a permutar com Jorge Manuel Ferreira Lopes e verificação de extremas, Quinta da Portela - Freguesia de Santo António dos Olivais.
- ◆ Verificação de extremas:
 - ✓ Parque Tecnológico de Coimbra - 2ª Fase: Definição de limites de várias Parcelas – União de Freguesias de Assafarge e Antanhol.
 - ✓ Terreno Municipal, verificação de extremas com o Seminário dos Combonianos – Freguesia de Santo António dos Olivais.
- ◆ Outros:
 - ✓ Medição do pendor de taludes da Rua H da Urbanização da Quinta da Portela - Freguesia de Santo António dos Olivais.
 - ✓ Levantamento de pontos fotogramétricos para ortoretificação de fotografias aéreas do vôo de 1969.
 - ✓ Levantamento de fachadas da Rua Direita N.º 80 e 82 – União de freguesias de Coimbra.
 - ✓ Verificação da largura da Via de Circulação, incluindo as Bermas e Valetas – Março.
 - ✓ Levantamento das coordenadas geográficas da sinalética indicativa do percurso do Caminho de Santiago.
- Área SIG
 - ◆ Em 2014, continuou-se a dar apoio, interno e externo, aos utilizadores das plataformas SIG, do Município, numa perspectiva de educação e disseminação desta ferramenta informática.
 - ◆ Foram elaboradas diversas plantas, decorrentes do cruzamento de informação geográfica, com base em SIG, solicitadas pelas várias unidades orgânicas da Câmara Municipal.
 - ◆ Dos trabalhos desenvolvidos na área da Topografia, relevam-se os seguintes:
 - ✓ Conceptualização e desenvolvimento de modelo de dados para a plataforma SIG no âmbito do projeto georreferenciação dos idosos do concelho de Coimbra;
 - ✓ Conceptualização e desenvolvimento de modelo de dados para a plataforma SIG dedicada aos equipamentos sociais;
 - ✓ Conceptualização e desenvolvimento do modelo de dados da plataforma de informação espacial;
 - ✓ Conceptualização e desenvolvimento do modelo de dados, da plataforma RMAP - Rede Municipal de Apoio Topográfico;
 - ✓ Georreferenciação dos edifícios inseridos na área tampão da zona UNESCO, incluindo conceptualização, desenvolvimento do modelo de dados e preenchimento da base de dados da plataforma denominada “Evolução do Bem classificado”;

- ✓ Conceptualização e desenvolvimento do modelo de dados e plataforma dos “Caminhos de Santiago”;
- ✓ Tratamento de informação e adaptação das plataformas PDM online, GPROC (dedicada à gestão de processos de obras particulares), SIG PROREAB (dedicada aos projectos de reabilitação urbana), EPLOC (dedicada à emissão das plantas de localização) e SIG ARQ (dedicada ao património arqueológico), decorrentes da 1.ª revisão do PDM;
- ✓ Atualização da informação dos equipamentos educativos e dos equipamentos sociais com os dados do ano letivo respetivo;
- ✓ Colaboração na implementação do SIGE-AD;
- ✓ Elaboração da planta de localização dos espaços verdes do Município, com saídas gráficas.

Código G.O.P.: 01 002 2002/328 – Aquisição e Expropriação de Terrenos e Edifícios

- Ação 1: Terrenos
 - Despesa faturada total no valor de 489.506,42 €
- Ação 3: Edifícios/Inst. Serviços
 - Despesa faturada total no valor de 585.000,00 €
- Ação 5: Aquisição de Serviços
 - Foram adquiridos vários serviços, em particular os de peritos e avaliadores.
- Ação 6: Eliminação passagens de nível – terrenos (Protocolos – aditamento 16.08.13) REFER
 - Foi obtido o Visto do Tribunal de Contas relativo ao Plano de Pagamentos acordado com a REFER.
- Área de Aquisição e Gestão de Bens Imóveis
 - Em 2014 continuaram-se desenvolver vários processos, tendo em vista a aquisição de bens imóveis (por expropriação, compra ou permuta) e a gestão de bens imóveis, por concessão, comodato ou permuta.
 - Dos trabalhos desenvolvidos na área da Aquisição de Solos, relevam-se os seguintes:
 - ✓ “Ligação Parques de Estacionamento Av.ª Fernão de Magalhães/Rua Padre Estevão Cabral” – Aguarda-se a confirmação do cadastro, por parte dos proprietários e arrendatários.
 - ✓ “Construção da ciclovia do Mondego – Troço urbano” – Elaborado o cadastro de parte do troço, entre a Ponte Rainha Santa Isabel e o Parque Verde do Mondego.
 - ✓ “Requalificação das Ruas Pedro Rocha e Montarroio, Ladeira do Carmo e Rua de Aveiro” – Procedimentos para a correta definição do cadastro e verificação da existência de arrendatários a serem indemnizados mediante encargo autónomo.
 - ✓ “Variante Poente de Almalaguês” – Continuação das negociações, com a necessidade da piquetagem das parcelas a ocupar.
 - Dos trabalhos desenvolvidos na área da Gestão de Solos, relevam-se os seguintes:
 - ◆ Concurso público para a constituição do direito de superfície sobre um imóvel destinado à construção e exploração de um centro de lavagem automóvel, sito na Rua D. Manuel I, freguesia de Santo António dos Olivais;
 - ◆ Concurso público para “Acabamentos e Exploração do Parque de Estacionamento do Centro de Convenções e Espaço Cultural do Convento de São Francisco/Coimbra, em regime de concessão”;
 - ◆ Preparação dos processos para abertura de concursos públicos para a instalação de vários postos de abastecimento de combustíveis sitos na Rua do Brasil, Guarda Inglesa e Adémia.

- Foram preparados vários processos para celebração de escritura ou contrato, a saber:
 - ◆ Escritura de justificação de imóvel sito na Rua da Louça, n.ºs 58-60
 - ◆ Arrendamento de edifício sito no Pátio da Inquisição – Piso 1 e 2;
 - ◆ Escritura de compra e venda de parcela de terreno destinada à construção da Circular Externa a Coimbra – 2.º Troço – Coselhas, da União das Freguesias de Coimbra (Sé Nova, Santa Cruz, Almedina e S. Bartolomeu);
 - ◆ Permuta de terrenos necessários à concretização de Protocolo – na sequência do registo do alvará de loteamento do “Fórum Coimbra” pelo Município de Coimbra, entretanto ocorrido – União de Freguesias de Santa Clara e Castelo Viegas;
 - ◆ Escritura de permuta de terrenos com vista à futura construção de uma rotunda pela Makro, em Eiras;
 - ◆ Proposta de celebração de contrato de comodato (Associação de Desenvolvimento Local de Coimbra e o Município de Coimbra);
 - ◆ Procedimento para alienação, por hasta pública, dos Lotes 12, 23 e 24 do Loteamento Industrial de Eiras;
 - ◆ Eventual aquisição de imóvel com vista ao alargamento da Rua dos Covões.
- Área de Toponímia e Numeração de Polícia
 - Iniciou-se a identificação das vias e validação toponímica de todas as freguesias do concelho. Até ao final do ano foi possível identificar e validar a toponímia das vias da União das freguesias de Coimbra, freguesia de Santo António dos Olivais, União das freguesias de Santa Clara e Castelo Viegas e União das freguesias de São Martinho do Bispo e Ribeira de Frades.
 - Do plano elaborado, para além da identificação das vias e validação toponímica das restantes vias do concelho, consta a codificação dos dados toponímicos, a importação dos dados toponímicos para as respetivas tabelas da geodatabase e, a edição/codificação dos eixos de via. Prevê-se ainda a reestruturação e validação do site de Toponímia.

Estatísticas:

Descrição da estatística e do indicador de realização	2013		2014		Variação 14/13	
	Unid.	Quant./Valor	Unid.	Quant./Valor	%	Quant./Valor
Emissão de Plantas (cadastrais e parcelares)	n.º	111	n.º	75	-48,00	-36
Pareceres (Dominialidades)	n.º	88	n.º	95	7,37	7
Registo de Propriedade ^{a)}	n.º	---	n.º	6	---	---
Levantamentos topográficos, verificação de extremas, alinhamentos, piquetagens, RMAT	n.º	31	n.º	21	-47,62	-10
Cartografia/Fotografia aérea	n.º	8	n.º	11	27,27	3
Processos Exprop. e Aquisições (informações)	n.º	61	n.º	55	-10,91	-6
Avaliação de Imóveis	n.º	73	n.º	58	-25,86	-15
Inf.ºs sobre aquisição de imóveis	n.º	13	n.º	7	-85,71	-6
Alienação de imóveis	n.º	1	n.º	1	0,00	0
Desafetações/Afetações	n.º	2	n.º	1	-100,00	-1
Permutas	n.º	1	n.º	3	66,67	2
Certidões/Cópias certificadas	n.º	14	n.º	20	30,00	6
Outros	n.º	101	n.º	137	26,28	36
Doc.s registados/movimentados ^{b)}	n.º	3275	n.º	3048	-7,45	-227
Correspondência expedida ^{c)}	n.º	339	n.º	147	-130,61	-192
Atendimento de munícipes ^{d)}	n.º	1270	n.º	1240	-2,42	-30

Observações:

- a) Foi introduzida este novo item, decorrente da reestruturação da estrutura orgânica.
- b) Registos do SGD e do SPO relativos a documentos recebidos e expedidos.
- c) Contabilizaram-se apenas os ofícios (não foram contabilizadas as mensagens de correio eletrónico enviadas). Os ofícios circulares contaram apenas como um exemplar.
- d) Consideraram-se 248 dias úteis e atendimento a 5 munícipes/dia (atendimento telefónico e presencial).

Código G.O.P.: 01 002 2003/63 – Construção e Manutenção de Infraestruturas

- Ação 5: Renov. e manut. espaços públicos – outros
 - Despesa faturada total no valor de 130.060,50 €
 - Empreitada – “Parque para veículos de Transportes Urbanos na estação velha
 - Adjudicação: Despacho em 17/06/2014, pelo valor de 125.773,85 € (sem IVA);
 - Contrato: Em 06/08/2014;
 - Consignação: Em 14/08/2014;
 - Faturação: 133.320,28 €.
 - Empreitada concluída a aguardar receção provisória.

Código G.O.P.: 01 002 2011/53 – Plano Local de Promoção da Acessibilidade – Programa Rampa (Cofinan. POPH/QREN)

- Ação 2: Encargos com pessoal afeto ao Projeto – pessoal externo
 - Despesa faturada total no valor de 6.398,05 €
- Ação 3: Encargos diretos com a preparação, desenvolvimento, acompanhamento e avaliação
 - Despesa faturada total no valor de 28.536,00 €

Código G.O.P.: 01 002 2012/35 – Iluminação Pública

- Ação 2: Iluminação Pública – contrato com EDP
 - Despesa faturada total no valor de 3.000.985,97 €

Outras Atividades:

- Projetos
 - Durante o ano de 2014 elaboram-se os projetos;
 - ◆ Redes tubagens BT, IP, Telecomunicações:
 - ✓ Ruas Pedro Rocha e Montarroio, Beco e travessa do Montarroio, Ladeira do Carmo e ligação à Rua de Aveiro.
 - ✓ Rua Sá da Bandeira- lado norte.
 - ✓ Terreiro da Erva.
 - ✓ Via Central.
 - ◆ Projeto Parque de Estacionamento do Choupal- rede de BT e IP.
 - ◆ “Projeto eletricidade e de telecomunicações de “Da Baixa à Alta, pelo Botânico”
 - ◆ Projeto eletricidade e ITED edifício Terreiro da Erva, 9 a 11.
 - ◆ Projetos AVAC:
 - ✓ Gabinete de Técnicos da Divisão e Fiscalização.
 - ✓ DAC

- ✓ Imagoteca
 - ✓ Instalação de unidades de climatização na Galeria Almedina.
 - ✓ Rede de gás edifício CMROACC.
 - ✓ Sala dos Audiovisuais.
 - ◆ Projeto rede de gás propano para o Campo da Arregaça
 - ◆ Projetos de eletricidade e de ITED para as habitações de 3 tipologias no Bairro de Celas
 - ◆ Linha de Elétricos entre a rua da Alegria e a Rotunda das Lages- coordenação dos trabalhos/ações.
 - ◆ Foram objeto de elaboração diversos desenhos de pormenor, para realização de trabalhos por empreitada e administração direta.
- Obras Por Empreitada
- Foi efetuado o acompanhamento dos processos de empreitada desde a abertura dos concursos até á receção definitiva, incluindo a preparação dos programas de concurso, cadernos de encargos, anúncios de concursos públicos e convites, necessários á abertura dos concursos para a execução de obras por empreitada; elaboração de informações de proposta de abertura de concursos, prestação de esclarecimentos e análise de erros e omissões apresentados em fase de concurso pelos concorrentes; abertura e análise de propostas e elaboração dos respetivos relatórios; propostas de adjudicação, preparação de elementos para contrato, prestação de esclarecimentos ao Tribunal de contas; fiscalização e apoio técnico e coordenação da segurança em obra, incluindo elaboração de autos de consignação, medição, receção, pareceres e/ou informações e cálculo de revisões de preços.
 - Obras fiscalizadas:
 - ◆ Reabilitação do imóvel, sito no Largo da Sé Velha, 30 e Beco da Carqueja, 3 (eletricidade, Ited, Avac e rede de gás, elevador)
 - ◆ Relativamente a 2014 o quadro abaixo resume o número de aberturas de concurso, adjudicações, consignações e receções provisórias:

	1.º trimestre	2.º trimestre	3.º trimestre	4.º trimestre	Total
N.º de Aberturas de Concurso	0	0	0	0	0
N.º de Adjudicações	0	1	0	0	1
N.º de Consignações	0	0	1	0	1
N.º de Receções Provisórias	0	0	0	1	1

- ◆ Relativamente aos valores das obras adjudicadas, consignadas, recebidas provisoriamente (incluindo revisões de preços) e faturação acumulada das obras em curso, resumem-se no quadro seguinte:

	1.º trimestre	2.º trimestre	3.º trimestre	4.º trimestre	Total
Valor das Adjudicações	- €	14.766,54 €	2.900€	€	17.666,54 €
Valor das Adjudicações das Obras Consignadas	- €	- €	€	€	€
Custo total das Obras Recebidas Provisoriamente (incl. revisões de preços e T. Mais)	€	- €	2.872,64 €	€	2.872,64 €

- Obras por Administração Direta
- Requalificação, reparação, conservação e manutenção corrente nos edifícios municipais
 - Apoios a realizações culturais, sociais e desportivas
 - Montagem e desmontagem de instalações de som, elétricas, telecomunicações, de águas e esgotos.

- Contrato de Manutenção de Centrais de Detecção de Incêndio, Intrusão e Sistema de CCTV
 - Acompanhamento dos contratos de manutenção preventiva e corretiva de Centrais de Detecção de Incêndio, Intrusão e Sistema de CCTV com a entidade Prestibel Empresa de segurança SA, desde 14/08/2013 nos seguintes locais:
 - ◆ Edifício Torre de Almedina;
 - ◆ Edifício do Chiado;
 - ◆ Galeria dos Instrumentos Musicais;
 - ◆ Edifício Armazém da Pedrulha;
 - ◆ Escola do 1º CEB de Coselhas;
 - ◆ Centro Escolar da Solum Sul
 - ◆ Centro Escolar do Vale das Flores
 - ◆ Casa Museu Miguel Torga
 - ◆ Jardim de Infância do Ingote
 - ◆ Escola e Jardim de Infância Almedina
- Outros projetos
 - Bairro de Celas – 2ª Fase – Projeto de Instalações Elétricas e de ITED - Anteprojeto
 - ◆ Execução do Projeto de Instalações Elétricas e de ITED em três topologias, com a seguinte estimativa por fração autónoma:

✓ Tipologia T2-A	6.163,82€
✓ Tipologia T2-C	7.284,52€
✓ Tipologia T3	7.937,82€
 - Remodelação das instalações sanitárias e refeitório e beneficiação e conservação na Escola do 1º CEB de S. Martinho do Bispo e Obras de conservação/beneficiação nas Escolas do 1º CEB de S. Bartolomeu, Arzila e Antanhol - Projeto de Instalações Especiais
 - ◆ Execução do projeto de especialidades de Instalações Elétricas Especiais nestas escolas (7.268,85 €).
 - Linha de Elétricos entre a Rua da Alegria e a Rotunda das Lages
 - ◆ Coordenação dos trabalhos/ações, com vista à materialização deste projeto.
- Aquisição de Serviços/Materiais
 - Interligação/remodelação de equipamentos de Fibras Ópticas no Pátio da Inquisição entre edifícios DRH – DOM; DRH – Edifício da Cerca de S. Bernardo (DIEPT); DRH – Colégio das Artes; DRH–DEP
 - ◆ Aquisição de materiais para interligação/remodelação de equipamentos de Fibras Ópticas.
- Rede Cablagem Estruturada – Piscina de Celas – Aquisição de Materiais
 - ◆ Rede de Cablagem Estruturada da Piscina de Celas.
- Apoios
 - Colaboração durante o ano de 2014 em diversas atividades, no que concerne ao fornecimento de energia e de água, executando para o efeito infraestruturas provisórias de abastecimento de energia e de água.
 - ◆ Núcleo Amnistia Internacional de Coimbra – Iluminação da estátua de homenagem a Luis de Camões.
 - ◆ Divisão de Ação Cultural - Apoio técnico para execução de Exposição “na Lapa dos Esteios”.
 - ◆ Fundação Bissaya Barreto - Dia Internacional das Pessoas Idosas – Ponte Pedonal Pedro e Inês;

- ◆ Agência para a Promoção da Baixa de Coimbra – Marchas Populares;
- ◆ Festas da Cidade e da Rainha Santa – Colaboração no apagão e restantes festividades;
- ◆ Feira Popular 2014
- ◆ Universidade de Coimbra – Projeto Ruas – Comemorações do 1º Aniversário da inclusão da Universidade de Coimbra, Alta e Sofia na lista do Património Mundial da Unesco;
- ◆ Associação Centro Intercultural - Cedência de energia no Jardim da Sereia;
- ◆ Câmara Municipal de Murça - XI Passeio Anual de Idosos - Cedência de energia no Jardim da Sereia;
- ◆ União de Freguesias de Coimbra - Festas Populares no Romal;
- ◆ CGTP – Comemorações do Dia Mundial do Trabalhador 1º de Maio;
- ◆ Bloco de Esquerda – Sessão Pública – Páteo da Inquisição;
- ◆ XXIX - Feira das Cebolas – Edição 2014
- ◆ FANZONE - Praça da República;
- ◆ Queima das Fitas 2014;
- ◆ Encontro de Marchas de Santa Clara – Escola Almas de Freire - Cedência de energia e ligação de projetores de iluminação,
- ◆ Freguesia de Brasfemes – Evento “Dia das Freguesias” – Execução de redes de água e energia elétrica,
- ◆ Feira Cultural de Coimbra 2014;
- ◆ Feira da Floresta – Parque Polis – Cedência de energia;
- ◆ Movimento da Mensagem de Fátima – Apoio a peregrinos – Cedência de Energia;
- ◆ XVII Festa do Folclore – Praça 8 de Maio – Cedência de Energia,
- ◆ Mostra de Doçaria Conventual e Regional de Coimbra – Convento de Sant’ana- Apoio ao nível das Instalações elétricas
- ◆ Evento “Pausas Musicais”;
- ◆ Festas das Latas e Imposição de Insígnias – Parque da Canção - Cedência de energia;
- ◆ Festividades de Natal e de Fim de Ano 2014/2015;
- ◆ “Cities for Life” – Iluminação do Monumento Torre de Antão;
- ◆ Decoração de Natal no Mercado D. Pedro V.

Balancete das Grandes Opções do Plano de 2014

Obj.	Prog.	Prog.		Designação	Classificação despesa	Financiamento definido	Cabimento	Compromisso	Realizado do ano	Realizado Total	Pago
		Ano/N.º	Aç.								
01	002			Ações de Desenvolvimento e Qualificação Urbana							
01	002	2002/326		Modernização dos meios de cartografia/ Cartografia Digital		31.500	23.351	15.971	0	0	0
01	002	2002/326	1	Atualiz. e expansão cartográfica do município	0202 07011002	25.000	23.351	15.971	0	0	0
01	002	2002/326	2	Aquisição de equip. topográfico e grandes rep.	0202 07011002	1.500	0	0	0	0	0
01	002	2002/326	5	Ortofotos, imagens de satélites	0202 07011002	5.000	0	0	0	0	0
01	002	2002/328		Aquisição e exprop. de terrenos e edifícios		3.159.428	2.996.981	2.996.981	1.079.525	1.082.168	1.082.168
01	002	2002/328	1	Terrenos	0202 070101	1.126.818	1.034.391	1.034.391	489.506	489.506	489.506
01	002	2002/328	2	Edifícios/habitação	0202 07010202	10	0	0	0	0	0
01	002	2002/328	3	Edifícios/Inst. serviços	0202 07010301	585.010	585.000	585.000	585.000	585.000	585.000
01	002	2002/328	4	Edifícios/outros	0202 07010307	5.000	0	0	0	0	0
01	002	2002/328	5	Aquisição de serviços	0202 02022599	80.468	15.468	15.468	5.018	7.662	7.662
01	002	2002/328	6	Eliminação passagens de nível - terrenos (Protocolo - aditamento 16.08.13) REFER	0202 070101	1.362.122	1.362.122	1.362.122	0	0	0

Unid.: euro

Balancete das Grandes Opções do Plano de 2014

Obj.	Prog.	Prog.		Designação	Classificação despesa	Financiamento definido	Cabimento	Compromisso	Realizado do ano	Realizado Total	Pago	Unid.: euro
		Ano/N.º	Aç.									
		Obj.	Prog.									
01	002	2003/63		Construção e manutenção de infraestruturas		173.070	165.793	151.263	130.061	130.061	98.823	
01	002	2003/63	1	Manutenção de fontes e sistemas de rega	0202 07010413	20.000	14.530	0	0	0	0	0
01	002	2003/63	2	Ampliação e reformulação da rede de ilum. públic.	0202 07010404	3.010	2.380	2.380	0	0	0	0
01	002	2003/63	3	Iluminação decorativa, monumentos e parques	0202 07010404	10	0	0	0	0	0	0
01	002	2003/63	5	Renov. e mant. espaços públicos - outros	0202 07030301	150.010	148.883	148.883	130.061	130.061	98.823	
01	002	2003/63	6	Aq/inst.eq.elétricos, águas e esgotos	0202 07010307	10	0	0	0	0	0	0
01	002	2003/63	8	Iluminação de pontes e nós viários	0202 07010404	10	0	0	0	0	0	0
01	002	2003/63	12	Infraestruturas e equipamentos de cablagem estruturada	0202 07010307	10	0	0	0	0	0	0
01	002	2003/63	14	Conclusão e complementação das infraestruturas da urbanização do Gorgulhão e outros	0202 07030301	10	0	0	0	0	0	0
01	002	2003/621		Recup. e Renov. Urbana e Social da Baixa (RRUSB)		10	0	0	0	0	0	0
01	002	2003/621	1	Levant. social do edificado (Protoc. Univ. SIGURB)	0201 02022599	10	0	0	0	0	0	0
01	002	2011/53		Plano Local de Promoção da Acessibilidade - Programa Rampa (CoFinan. POPH/QREN)		91.334	36.934	34.934	33.741	34.934	34.934	
01	002	2011/53	1	Encargos com pessoal afeto ao projeto - pessoal interno (def. orç.)	0205 01010401	10	0	0	0	0	0	0
01	002	2011/53	2	Encargos com pessoal afeto ao projeto - pessoal externo	0201 02022599	8.984	8.398	6.398	5.205	6.398	6.398	
01	002	2011/53	3	Encargos diretos com a preparação, desenvolvimento acompanhamento e avaliação	0201 02022599	71.340	28.536	28.536	28.536	28.536	28.536	
01	002	2011/53	4	Encargos com a promoção de encontros e seminários temáticos - publicidade	0201 020217	6.000	0	0	0	0	0	0
01	002	2011/53	5	Despesas com transnacionalidade - viagens e alojamento	0201 020213	5.000	0	0	0	0	0	0
01	002	2012/35		Iluminação Pública		3.002.010	3.001.346	3.001.346	3.009.979	3.000.986	3.000.986	
01	002	2012/35	1	Sistema de iluminação pública eficiente no Município Coimbra (LED)	0202 0202010102	10	0	0	0	0	0	0
01	002	2012/35	2	Iluminação Pública - contrato com EDP	0202 0202010102	3.002.000	3.001.346	3.001.346	3.009.979	3.000.986	3.000.986	
01	002	2012/36		Produção de energia em edifícios (Parceria/comparticipações com privados)		12.640	0	0	0	0	0	0
01	002	2012/36	1	Edifícios escolares	0202 06020399	12.630	0	0	0	0	0	0
01	002	2012/36	2	Outros edifícios	0202 06020399	10	0	0	0	0	0	0
01	002	2012/69		Concurso Inter-Escolas em Eng. Tráfego CMC/U.C.		20	0	0	0	0	0	0
01	002	2012/69	1	Transferência equipa estudantil vencedora	0102 040802	10	0	0	0	0	0	0
01	002	2012/69	2	Transferência Universidade de Coimbra	0102 040305	10	0	0	0	0	0	0
01	002	2012/70		Projeto Piloto de uma Turbo-rotunda - Desenho, construção e monitorização do seu funcionamento - Acordo Programa 2/2011 CMC/UC		30	0	0	0	0	0	0
01	002	2012/70	1	Elaboração de projeto	0202 07010413	10	0	0	0	0	0	0
01	002	2012/70	2	Construção de rotunda	0202 07010413	10	0	0	0	0	0	0
01	002	2012/70	3	Fiscalização e Apoio Logístico	0202 020214	10	0	0	0	0	0	0
01	002	2012/71		Projeto Piloto aplicado à aplicação de duas sequências de Lombas redutoras de velocidade - Desenho, construção e monitorização - Acordo Programa 3/2011 CMC/UC		20	0	0	0	0	0	0
01	002	2012/71	1	Construção de Lombas redutoras	0202 07010413	10	0	0	0	0	0	0
01	002	2012/71	2	Fiscalização e apoio logístico	0202 020214	10	0	0	0	0	0	0
01	002	2012/79		ICT - Policy Support - Projeto "Ampere - Ambient Proactive Energy Efficient in Public Building"		10	0	0	0	0	0	0
01	002	2012/79	1	Aquisição de serviços	0202 02022599	10	0	0	0	0	0	0
01	002	2013/17		Inventário Cadastral do Município de Coimbra		10	0	0	0	0	0	0
01	002	2013/17	1	Aquisição de serviços	0201 07011002	10	0	0	0	0	0	0
01	002	2013/39		ITECons - Instituto da Técnica e Construção		120.000	120.000	120.000	120.000	120.000	120.000	
01	002	2013/39	1	Comparticipação para obras (Cluster Habitat Sustentável) - Protocolo de 23.07.2013	0102 080701	120.000	120.000	120.000	120.000	120.000	120.000	

01 003 Programa de “Promoção da Habitação, Reconstrução e Renovação Urbana”

No âmbito do Programa de “Promoção da Habitação, Reconstrução e Renovação Urbana”, destacam-se as seguintes atividades:

- O Centro de Estágio Habitacional (CEH) manteve o seu funcionamento regular através da equipa de trabalho multidisciplinar (composta por uma assistente social, uma psicóloga e uma animadora sociocultural), que, desde Outubro de 2010, assumiu o acompanhamento e a gestão direta a esta estrutura de realojamento provisório.
- No decorrer do ano de 2014, desenvolveram-se diversas ações de natureza socioeducativa e recreativa, nomeadamente: acompanhamento social da população residente, animação educativa, social e recreativa, limpeza e manutenção dos espaços comuns, articulação institucional e gestão participada (promovendo o envolvimento e a participação dos agregados familiares no seu processo de inserção). Ainda durante o referido ano, residiram e foram acompanhados no CEH 45 utentes, dos quais 18 adultos e 27 crianças e jovens.
- A 21 de fevereiro de 2014 foi constituída uma parceria de colaboração entre o Município de Coimbra e outras sete instituições, nomeadamente o Centro de Formação e Inovação Tecnológica – Inovinter; Centro de Assistência Paroquial de Santa Cruz; Agrupamento de Escolas Coimbra Centro e Agrupamento de Escolas Rainha Santa Isabel; Comissão e Proteção de Crianças e Jovens; Centro Distrital de Coimbra/Instituto de Segurança Social, I.P. – E.M.A.T. e Agrupamento de Centros de Saúde do Baixo Mondego. A colaboração interinstitucional permitiu um acompanhamento mais próximo e mais proativo, funcionando como um canal privilegiado de comunicação entre os vários intervenientes no processo de intervenção social dos agregados residentes.
- Contratos Emprego-Inserção (CEI) – Na sequência da intervenção que se tem vindo a desenvolver nos Bairros Municipais ao nível da requalificação ambiental do espaço público e valorização urbanística destes espaços urbanos, foram apresentadas candidaturas junto do Instituto de Emprego e Formação Profissional aos Programas Contratos de Emprego-Inserção e Contratos de Emprego-Inserção+ (CEI +), medidas que visam a inserção de indivíduos (a auferirem rendimento social de inserção ou subsídio de desemprego), cuja inserção laboral se encontra dificultada, quer pela sua falta de competências, quer pelo contexto socioeconómico atual.
- As áreas de ação selecionadas foram a limpeza e recolha de resíduos sólidos no espaço público e a manutenção dos espaços verdes (9 cantoneiros: 4 CEI subsidiados e 5 CEI+ - carenciados), a preservação do parque habitacional / reparações nas habitações (2 carpinteiros, 2 canalizadores, 1 eletricitista e 2 pedreiros: 7 CEI – subsidiados e 2 CEI+ - carenciados) que abrangem todos os bairros municipais de Coimbra. Ainda, e face à especificidade do trabalho realizado no Centro de Estágio Habitacional – CAS, e perante utentes com acentuadas dificuldades na área da leitura e escrita da língua materna, considerou-se igualmente pertinente proporcionar apoio específico nestas áreas, através da celebração de Contratos de Emprego-Inserção para professor devidamente habilitado para o efeito (1monitor: CEI+ - carenciado). Das propostas apresentadas, foram aprovadas as candidaturas de 4 CEI cantoneiros que iniciaram funções em 27 de janeiro de 2014 e cujo contrato terminará em 26 de janeiro de 2015 e mais 4 CEI cantoneiros que iniciaram funções a 23 de dezembro de 2014 e cujo contrato finalizará em 22 de dezembro de 2015, verificou-se uma redução de aproximadamente 50% do nº de elementos em comparação com 2013,
- O Projeto “Hortas do Ingote” manteve a sua dinâmica durante 2014, em acompanhamento contínuo. Num contexto de forte urbanização, reconhece-se às hortas urbanas funções que contribuem diretamente para o bem-estar dos indivíduos e para a saúde pública das populações, nomeadamente:
 - A requalificação do espaço urbano;
 - O reforço do orçamento familiar;
 - A promoção da segurança alimentar;
 - O desenvolvimento da Educação Ambiental;

- O fortalecimento das redes locais de solidariedade;
 - A ocupação dos tempos-livres de forma saudável.
 - As Hortas do Ingote compreendem 20 talhões no Bairro do Ingote e 5 talhões no Bairro do Ingote (ex-IGAPHE), os quais estão a ser todos ocupados.
- Com a finalidade de reforçar as solidariedades locais e integração dos inquilinos, tem-se vindo a promover ações de animação educativa, social, recreativa e cultural nos Bairros Municipais, através da promoção e dinamização do Programa Animação Socioeducativa “ANIMARTE 2014”. Este projeto teve como objetivos globais promover a integração social dos inquilinos municipais, contribuir para a articulação da intervenção de todas as entidades e associações que operam nos Bairros, promover o contacto intercultural de forma a minimizar a estigmatização e o preconceito, fomentar a coesão social e promover um Município mais sólido e participativo nas questões sociais e culturais.
- Do conjunto de atividades desenvolvidas, salientamos:
- Dia Europeu do Vizinho – permitiu o convívio e criação de um espaço de encontro e de socialização entre os habitantes das cidades, promovendo uma vizinhança solidária, e envolvendo diversas associações locais, possibilitando ainda o reforço de laços entre as cidades europeias que aderem a esta iniciativa.
 - Programa de Verão Intergeracional – proporcionou aos munícipes socialmente desfavorecidos, moradores nos diversos bairros municipais, o gozo de uma semana na praia.
 - Apoio às Associações de Moradores dos Bairros Municipais – através da cedência de autocarros foram apoiados programas de natureza cultural e recreativa aos moradores de vários bairros municipais, como foi o caso do Bairro da Fonte da Talha, Bairro da Rosa e Bairro de Celas.
 - Workshops de artes decorativas - desenvolvidos semanalmente no Bairro Fonte da Talha com inquilinos municipais jovens e adultos. Visaram promover a partilha de saberes e artes, fomentar o intercâmbio interinstitucional, valorizando o potencial de cada participante. Pretendeu-se, ainda, incentivar a reutilização de materiais, através de trabalhos artísticos, estimulando os adultos a desenvolverem a criatividade no reaproveitamento de materiais recicláveis.
- O Projeto “Trampolim” E5G, aprovado pelo Programa Escolhas, é composto por um consórcio do qual fazem parte a Câmara Municipal de Coimbra (Entidade Promotora), Centro de Apoio Social dos Pais e Amigos da Escola n.º 10 (Entidade Gestora); Cáritas Diocesana de Coimbra; Inovinter; CEARTE; Agrupamento de Escolas Rainha Santa Isabel; Agrupamento de Escolas Coimbra Centro; Comissão Proteção de Crianças e Jovens de Coimbra; Instituto Português do Desporto e Juventude, I.P., Junta de Eiras. A sua intervenção, dirigida a crianças, jovens e suas famílias residentes no Planalto do Ingote e Centro de Estágio Habitacional, centra-se em cinco medidas prioritárias, em função das problemáticas e necessidades diagnosticadas:
- Medida I – Visa contribuir para a inclusão escolar e para a Educação Não Formal;
 - Medida II – Visa contribuir para a formação profissional e empregabilidade;
 - Medida III – Visa contribuir para a dinamização comunitária e cidadania;
 - Medida IV – Visa contribuir apoiar a inclusão Digital;
 - Medida V – Visa apoiar o Empreendedorismo e a capacitação dos jovens.

Tem como principal objetivo da intervenção a promoção da capacitação para inserção na vida ativa e participação cívica.

Tendo a 5.ª geração iniciado a 1 de janeiro de 2013 procedeu-se a apresentação de resultados obtidos findo dois anos de intervenção (2013/2014):

Foi previsto em candidatura abranger um total de 250 indivíduos, tendo sido abrangidos ao longo de 2013 e 2014 um total de 350 utentes; em especial, aumentou consideravelmente o número de crianças / jovens, das 110 previstas para as 185 abrangidas por este projeto.

No que diz respeito à taxa de execução das atividades, e considerando a média das cinco medidas, verifica-se que a mesma se situa nos 95%.

- Realça-se, ainda, que parte significativa do trabalho desenvolvido consubstancou-se no acompanhamento sócio habitacional dos munícipes residentes nos diferentes Bairros Municipais, bem como aos residentes nas habitações que este Município arrendou no mercado privado (e consequentemente subarrendou aos agregados familiares).
- Neste sentido, o trabalho desenvolvido foi preponderante, e todo o imenso trabalho desenvolvido através de atendimentos, de visitas domiciliárias e de articulação interinstitucional (salienta-se a dinamização de reuniões interinstitucionais com periodicidade mensal no Planalto do Ingote, as reuniões do Grupo de Trabalho do Planalto com periodicidade bimestral, e ainda com a mesma periodicidade as reuniões no âmbito da Parceria Planalto Seguro), mas envolvem trabalho direto com famílias inquilinas e entre instituições públicas e privadas interventoras nesse mesmo espaço urbano.
- Para além do acompanhamento sócio habitacional e familiar, realizam-se procedimentos de reajustamento e atualização das rendas, pagamento faseado de rendas em dívida, mudanças de habitação e transmissão de arrendamento, assim como do estudo/análise dos pedidos de habitação social que têm surgido diariamente, seu enquadramento em “situação de emergência” e eventual realojamento. Salienta-se também o investimento efetuado nos bairros municipais de Celas, Misericórdia, Conchada e Fonte do Castanheiro ao nível do atendimento descentralizado, o qual se verifica uma vez por mês fomentando –se uma maior aproximação aos munícipes e consequente resposta às questões sociais e habitacionais.
- No que diz respeito à elaboração de estudos sócios económicos referentes a processos no âmbito do RAESD, procedeu-se ao acompanhamento socio habitacional de agregados com processos de Obras Coercivas, para além de toda a articulação necessária entre a área social e as questões habitacionais (obras, reparações e limpeza nas habitações municipais).
- Programa PROHABITA – Na sequência da suspensão do financiamento por parte do IHRU, mantiveram-se os contratos já realizados em anos anteriores e ainda validados pelo IHRU, tendo sido efetuado o acompanhamento social aos agregados, o qual entre outros, prevê a atualização anual das rendas e respetivo envio do processo para o IHRU.

Código G.O.P.: 01 003 2003/600 – Bairros da Rosa e Ingote

- Ação 2: Bairro da Rosa – conservação e reparação de habitações (PROHABITA)
 - Empreitada de “Reabilitação da Habitação municipal sita no Bairro da Rosa, lote 4-1º Esq”
 - ◆ Obra concluída/100%.
- Ação 3: Bairro do Ingote – conservação e reparação de habitações (PROHABITA)
 - O desenvolvimento desta ação incluiu a recuperação de habitações devolutas com vista à sua atribuição a novos inquilinos, bem como de habitações ocupadas mas carenciadas de obras de conservação. As obras foram realizadas com recurso a empreitadas, à medida que as habitações foram ficando disponíveis.
- Ação 5: Recuperação de outras habitações
 - Reabilitação da Habitação sita no Bairro do Ingote, Bloco 20-1º Esq..” Fração referente à “Empreitada “Reabilitação de 3 habitações no Bairro do Ingote e Ex-Igaphe”
 - ◆ 16.07.2014 - adjudicação da empreitada
 - ◆ 01.09.2014 - Celebração do contrato escrito
 - ◆ 06.10.2014 - Consignação da obra
 - ◆ Taxa de execução 98%. Obra plurianual em fase de conclusão.
- Ação 8: Outras reparações em espaços comuns
 - Empreitada de: Colunas montantes dos blocos 8, 10, 11, 15 e 17 (ex-Igaphe) e ramais de distribuição as caves do bloco 2 (Ingote)
 - ◆ 30.09.2014 – Receção provisória da empreitada
 - ◆ Obra concluída

- Empreitada de: Reparação de elementos estruturais nos blocos n.º 15, 16 e 17 do bairro do Ingote (ex-Igaphe)
 - ◆ 31.03.2014 – Abertura do procedimento de empreitada;
 - ◆ 16.07.2014 – Adjudicação (31.056,36 €)
 - ◆ Em fase de celebração do contrato escrito da empreitada.
- Ação 11: Recuperação de hab. Ex.-IGAPHE
 - Empreitada de: Colunas montantes dos blocos 8, 10, 11, 15 e 17 (ex-Igaphe) e ramais de distribuição as caves do bloco 2 (Ingote)
 - ◆ 30.09.2014 – Receção provisória da empreitada
 - ◆ Obra concluída
 - Empreitada de: Reparação de elementos estruturais nos blocos n.º 15, 16 e 17 do bairro do Ingote (ex-Igaphe)
 - ◆ 31.03.2014 – Aprova a abertura do procedimento de empreitada;
 - ◆ 16.07.2014 – Adjudicação (31.056,36 €)
 - ◆ Em fase de celebração do contrato escrito da empreitada.

Código G.O.P.: 01 003 2003/601 – Const. do Centro Cívico B.º Rosa/Ingote/M. Formoso

- Ação 1: Concurso de ideias e projeto e sondagens
 - Em 01.01.2014: Projetos e pareceres aprovados. Efetivada, através de escritura, a cedência à Fundação ADFP, nas condições fixadas no Protocolo de Colaboração, da parcela de terreno com 10.780 m2 de área a destacar da área sobrance do Loteamento do Bairro da Rosa com 26.250m2, onde se insere o projeto do Centro Cívico.
 - 22.01.2014 – Liberação de garantia bancária GAR/09302701, relativa ao contrato n.º 70/2009;
 - 31.03.2014 – Aprovação pela CMC da liberação da referida garantia bancária;

Código G.O.P.: 01 003 2003/602 – Loteamento em Almas de Fala – S.M. Bispo (PROHABITA)

- Ação 1: Projeto
 - Entregues os projetos de execução das habitações dos Lotes LB a LF e dos espaços comerciais dos Lotes LG, e o projeto de execução das instalações mecânicas de produção de água quente sanitária, relativas ao 1.º contrato e ao 2.º contrato de prestação de serviços, respetivamente.

Código G.O.P.: 01 003 2003/607 – Requalificação do B.º da Fonte do Castanheiro

- Ação 1: Arranjos exteriores
 - 01.01.2014: Estudo Prévio do Projeto de Arranjos Exteriores do Bairro aprovado (2011)
 - Projeto Base de Arranjos exteriores em curso
- Ação 2: Recuperação de habitações municipais (PROHABITA)
 - Concluída a reformulação dos projetos Base das habitações do tipo A, B, B1 e B1-T4, de acordo com a operação de loteamento aprovada;
 - Projetos de execução em elaboração;

Código G.O.P.: 01 003 2003/609 – Urbanização do Bairro da Fonte da Talha

- Ação 7: Reparação de habitações municipais (PROHABITA)
 - Empreitada de “Reparação de Habitações Municipais, 16 de tipologia T3 e 8 de tipologia T2, no Bairro da Fonte da Talha”
 - Em 01.01.2014: Obra em execução – taxa de execução de 27%;
 - 10.11.2014 – Deliberação de Câmara n.º 973/2014 – aprovou com base no n.º 3 do art.º 282º do CCP, que o reequilíbrio financeiro da empreitada de “Reparação de Habitações no Bairro da Fonte da Talha, 16 de tipologia T3 e 8 de tipologia T2”

seja repostado através da prorrogação do prazo de execução em 165 dias (103 de atraso médio + 62 dias para a reprogramação dos trabalhos);

- Obra em execução – taxa de execução de 76%;
- Tribunal de Contas concedeu visto ao contrato em 22.02.2014;
- Valor realizado total: 176.116,06 €

Código G.O.P.: 01 003 2003/610 – Recuperação e Reparação de Habitações no B.º de Celas

- Ação 4: Recuperação de habitações (empreitada de recup. de 32 habitações e empreitada de recup. de 36 habitações (PROHABITA)
 - Empreitada de “Reconstrução de 34 Habitações no Bairro de Celas” – 1ª Fase
 - ◆ 06.01.2014 - auto de consignação dos trabalhos
 - ◆ Obra em execução – taxa de execução de 16%
 - Empreitada de “Reconstrução de 34 Habitações no Bairro de Celas” – 2ª Fase
 - ◆ Projetos das várias tipologias concluídos
 - ◆ Projectos base e levantamento topográfico concluídos. Aferição dos projectos na sequência do levantamento topográfico efectuado.
 - Valor realizado total: 154.326,80 €

Código G.O.P.: 01 003 2003/611 – Conservação diversa equipamentos inst. elétricas, águas e esgotos

- Ação 1: Recuperação hab. municipal Rua Verde Pinho – Blocos D e C e outros
 - Empreitada de “Recuperação das Habitações Municipais sitas na Rua Verde Pinho, Bloco B, Porta 1 R/Chão Esq. e 3.º Esq.”
 - ◆ 22.05.2014 – Celebração do contrato escrito n.º 22/2014 para a execução da empreitada, no valor de 36.685,00 €
 - ◆ 16.07.2014 – Consignação, a fiscalização e o coordenador de segurança em obra.
 - ◆ 18.12.2014 – Aprovado o plano de segurança e saúde e o agendamento da consignação da empreitada.
 - ◆ 19.12.2014 – Consignação da empreitada.
 - ◆ Obra em execução – taxa de execução de 16%
 - Valor realizado total: 1.094,98 €
- Ação 5: Habitações municipais – conservação diversa
 - 25.11.2014 – proposta de abertura de procedimento para aquisição e montagem de móveis de cozinha em habitações do Bairro da Conchada.

Código G.O.P.: 01 003 2003/619 – Construção de Imóveis na Rua Corpo de Deus

- Ação 3: Aq. terrenos (def. proj. 2002/328-1)
 - 15.11.2014 – Celebração de escritura de compra e vendado prédio sito na R. Corpo de Deus, n.º 70-72.

Código G.O.P.: 01 003 2003/622 – Obras Coercivas

- Ação 1: Obras
 - Montagem e Desmontagem de Estrutura Metálica de Contenção de Fachadas no n.º 24/28 da Rua Direita - Coimbra
 - ◆ Execução física a 84%.
 - Demolição Coerciva - Rua Henriques Seco 52
 - ◆ 01.07.2014- Envio do processo para procedimento de posse administrativa;
 - Obras de conservação da cobertura na Rua dos Casarões n.º 31
 - ◆ 24.01.2014 - Aprovada a execução parcial das obras propostas;

- Obras de conservação na Rua António Jardim n.º 54
 - ◆ 22.05.2014- Celebração do contrato escrito de empreitada;
 - ◆ 01.09.2014- Consignação da empreitada;
 - ◆ Execução física a 100%.
- Obras coercivas Rua Guilherme Gomes Fernandes, nº. 114
 - ◆ 26.08.2014- Consignação da empreitada;
 - ◆ Execução física a 100%.
- Contenção do edifício sito no Adro de Sta Justa n.º 8 a 10 e limpeza de terreno e tratamento de muros no Adro de Sta Justa n.º 22
 - ◆ 08.08.2014- Autorizada a intervenção coerciva por existir risco para a via pública;
- Obras de conservação na Rua Vale Pinheiro - Pátio 2
 - ◆ 10.09.2014- Aprovadas as alterações ao projeto face ao requerido pelo município;
- Realização total: 8.870,77€

Código G.O.P.: 01 003 2003/623 – RECRIA

– Ação 1: Participação à recuperação de edifícios (apoios da CMC)

- R. Octaviano de Sá, nº 1-A
 - ◆ Candidatura aprovada pela Câmara Municipal de Coimbra.
 - ◆ Aguarda aprovação final do IHRU. Execução física a 0%.
- Travessa da Esperança nº 2 e Couraça dos Apóstolos nº24
 - ◆ Processo suspenso devido a restrições do IHRU.
- Rua Dr. António José de Almeida nº 63
 - ◆ Aguarda aprovação do IHRU. Execução física a 0%.
- Praça do Comércio n.os 43 a 49
 - ◆ Processo em instrução. Execução física a 0%.

Código G.O.P.: 01 003 2003/627 – Bolsa de Realojamento

– Ação 2: Arrendamento de habitações (PROHABITA)

- No âmbito do Programa PROHABITA (regulamentado pelo Decreto-Lei n.º135/2004, de 3 de Junho, revisto pelo Decreto-Lei 54/2007 de 12 de Março), e para fazer face às situações de grave carência habitacional existentes no Concelho de Coimbra, a 10-01-2005 a Câmara Municipal celebrou um Acordo de Colaboração com o IHRU, com o propósito de resolver a situação de grave carência habitacional dos seus municípios, podendo para o efeito proceder ao arrendamento no mercado privado de habitações e subarrendá-las aos agregados familiares previstos em sede de candidatura e dentro dos parâmetros definidos.
- Assim, procedeu-se ao arrendamento no mercado privado de 84 habitações (no decorrer de 2014 não foram efetuados novos arrendamentos no mercado privado), distribuídas por várias freguesias e de diferentes tipologias, de forma a ter em conta a composição de cada agregado familiar e a distribuir estes realojamentos por todo o território do Concelho, dentro das possibilidades do mercado privado de arrendamento.
- Durante o ano de 2014, o município procedeu à entrega de duas habitações aos respetivos proprietários (uma habitação foi denunciada em Abril e a outra em Setembro), bem como às atualizações anuais pagas aos senhorios.
- Realizado total: 397.528,99 €.

- Ação 3: Arrendamento de outras habitações
 - Durante o ano de 2014, não se procedeu ao arrendamento de qualquer habitação.
 - Realizado total: 407.956,17 €.

Código G.O.P.: 01 003 2003/629 – Organização de Moradores

- Ação 1: Apoio às atividades das Associações de Moradores/Fomento da gestão participada
 - Manteve-se o apoio a atividades específicas propostas pelas coletividades locais, nomeadamente, através da cedência de transportes às mesmas quando solicitado. Nesta ação, salienta-se o apoio na dinamização de Workshop de Artes Decorativas na Associação de Moradores do Bairro da Fonte da Talha, com o objetivo de promover a partilha de saberes e artes, fomentar o intercâmbio interinstitucional, valorizando o potencial de cada participante e incentivar a reutilização de materiais. Esta atividade (19 sessões) envolveu 9 munícipes inquilinos municipais residentes no bairro.
- Ação 2: Organização de moradores por bloco
 - Manteve-se o apoio e acompanhamento aos representantes de todos os lotes de propriedade municipal nos Bairros da Rosa, Ingote e EX-IGAPHE, apoio que se traduz em reuniões agendadas sempre que necessário (quer com os interlocutores, quer com todos os moradores), bem como visitas conjuntas aos espaços comuns dos lotes, de forma a uma maior abrangência da intervenção, com o propósito de uma maior corresponsabilização pela gestão do espaço municipal.

Código G.O.P.: 01 003 2003/631 – Integração social pop. residente bairros municipais

- O Programa ANIMARTE – “Integração Social da População Residente nos Bairros Municipais” – é composto por um conjunto de ações de dinamização e de animação socioeducativa, recreativa e cultural nos diversos Bairros Municipais, de caráter anual, e surge com a finalidade de reforçar as solidariedades locais e integração dos inquilinos municipais.

As ações previstas são dirigidas maioritariamente aos inquilinos municipais, mas também privilegiando a participação da comunidade em geral, de forma a quebrar o isolamento, sendo de realçar que a adesão e participação da sociedade civil permitem a promoção de uma positividade relativamente aos bairros municipais e uma maior integração destes na malha urbana do município.

A aprovação das diversas ações previstas no Programa ANIMARTE/2014 verificou-se em 12/05/2014 (deliberação 529/2014).

- Ação 2: Animação recreativa/desportiva – Aquisição de bens
 - Das atividades previstas nesta ação, salienta-se o apoio na dinamização de Workshop de Artes Decorativas na Associação de Moradores do Bairro da Fonte da Talha, com o objetivo de promover a partilha de saberes e artes, fomentar o intercâmbio interinstitucional, valorizando o potencial de cada participante e incentivar a reutilização de materiais. Esta atividade (19 sessões) envolveu 9 munícipes inquilinos municipais residentes no referido bairro e foi dinamizada pela Animadora Sociocultural afeta a esta unidade orgânica.
- Ação 3: Aquisição de serviços de transporte
 - Transporte dos inquilinos Municipais integrados no “Programa de Verão Intergeracional” que decorreu no período de 14 a 18 de Julho, na Praia de Mira. Esta ação teve um custo de 2.000 € tendo sido efetuada uma aquisição de serviços. Abrangeu 86 inquilinos municipais dos Bairros da Misericórdia, Fonte do Castanheiro, Fonte da Talha, Conchada, Celas, Ingote, Rosa e Centro de Estágio habitacional.
 - Apoio com transporte a uma deslocação promovida pela Associação de moradores do Bairro da Rosa para um passeio a Peniche, em 27 de julho. Esta ação teve um custo de 400 € e abrangeu 55 inquilinos municipais.
 - Apoio a uma deslocação à cidade do Porto no dia 20 de setembro promovida pela Associação de Moradores do Bairro da Fonte da Talha. Esta ação teve um custo de 300 €, – 55 participantes.
 - ◆ Apoio com transporte a uma deslocação à Praia Fluvial da Louçainha no dia 14 de setembro promovida pela Associação de Moradores do Bairro de Cela. Esta ação teve um custo de 225,00 € e abrangeu 52 participantes.

- Ação 4: Animarte – Apoio a inst. – transf. Correntes
 - Dado o meritório trabalho desenvolvido pelo Projeto “Trampolim” (no âmbito do Programa Escolhas 5ª Geração) na área da inclusão social e igualdade de oportunidades de crianças e jovens residentes dos Bairros Municipais da Rosa e Ingote, foi aprovado pela Câmara Municipal de Coimbra a proposta de intenção de uma nova candidatura do Projeto Trampolim ao Programa Escolhas 5ª Geração para os anos de 2013, 2014 e 2015 (deliberação n.º 5811/2012 da reunião da Câmara Municipal de Coimbra de 08-10-2012) e a respetiva atribuição de subsídio à entidade gestora do projeto (Centro de Apoio Social de Pais e Amigos da Escola n.º 10) num total de 59.000,00 €.
 - Esta candidatura veio a ser aprovada pela Coordenação Nacional do Programa Escolhas a 27 de Novembro de 2012, e o respetivo Termo de Aceitação foi assinado pelos representantes legais da Entidade Promotora (Câmara Municipal de Coimbra) e Gestora (Centro de Apoio Social de Pais e Amigos da Escola n.º 10 – CASPAE) a 5 de Dezembro de 2012. Os destinatários deste projeto são 351 indivíduos, que beneficiam do conjunto de ações previstas nas várias áreas de intervenção.
 - Na qualidade de entidade promotora, o Município de Coimbra disponibilizou instalações localizadas nos Bairros Municipais, Rosa e Ingote, e as instalações do Centro de Apoio Social do Centro de Estágio Habitacional, e comprometeu-se a garantir os meios financeiros no montante total de 75.705,04 €, através da atribuição de subsídio anual à Entidade Gestora do Projeto Trampolim.
 - O valor global do orçamento deste projeto é de 251.150,00 € para os três anos de execução, sendo que, 76,5% será assegurado pelo Programa Escolhas no valor de 192.150,00 €, e os restantes 23,5% pela entidade promotora num total global de 59.000,00 €.
 - Para a devida comparticipação de 2014, através de subsídio à entidade gestora no montante de 17.500 00 € foi previsto o seu pagamento em três tranches de 5.833,33 €.
- Ação 6: Transf. de 50 % rendas de 28 habitações para a Santa Casa da Misericórdia de Coimbra (protocolo de 15.11.90)
 - Foi considerado em 2014 a despesa de 9.900,93 € referente aos 50 % das rendas efetivamente pagas pelos inquilinos do Empreendimento Municipal das 28 habitações da Conchada.

Código G.O.P.: 01 003 2004/4 – Projeto de Integração e Realojamento do “Clã Monteiro”

- O Centro de Estágio Habitacional manteve o seu funcionamento regular através da equipa de trabalho multidisciplinar.
- No decorrer de 2014, desenvolveram-se seis vertentes de interação socioeducativa e recreativa, nomeadamente:
 - Apoio ao estudo: 137 sessões com 16 participantes;
 - Alfabetização de adultos: 70 realizações com 10 participantes;
 - Eco brincadeiras: 11 sessões com 14 participantes;
 - Limpeza e manutenção dos espaços comuns – 36 realizações com 15 participantes;
 - Limpeza do centro de Apoio Social – 50 realizações com 3 participantes;
 - Ateliers de expressão plástica: 27 realizações com 9 participantes;
 - Oficina de reutilização: 26 participações com 13 participantes;
 - Atelier de costura: 37 realizações com 8 participantes;
 - Acompanhamento pedagógico terapêutico individualizado: 120 realizações com 5 participantes;
 - Gabinete de apoio a emprego e formação: 15 sessões com 11 participantes;
 - Apoio à empregabilidade: 5 sessões com 4 participantes;
 - Programa de treino de competências: 12 sessões com 11 participantes;

- Teatro: 2 sessões com 9 participantes;
 - Cine nómada: 21 sessões com 23 participantes;
 - Dança: 2 sessões com 8 participantes;
 - Sala dos Brinquedos: 4 sessões com 9 participantes;
 - Visitas Exploratórias de Socialização: 6 saídas com 15 participantes;
 - Regresso às aulas: 2 sessões com 12 participantes;
 - TIC Office: 18 sessões com 2 participantes;
 - TV Trampolim: 12 sessões com 14 participantes;
 - Festa de Natal: 28 participantes.
- As atividades previstas nestas vertentes foram realizadas com o apoio por parte do Projeto “Trampolim”, assim como a participação gratuita dos inquilinos municipais em atividades culturais diversificadas. Salienta-se que em sede de candidatura do projeto Trampolim ao programa escolhas 5ª geração e Centro de Estágio Habitacional foi considerado território de intervenção prioritária o que originou uma intervenção social com carácter mais regular, diversificado e otimização de recursos. Salienta-se também o projeto promovido pela Amnistia Internacional “Imagens à Margem” que resultou de uma parceria entre a plataforma de ação fotográfica (PAF) e a Amnistia Internacional (AI) que utilizou a fotografia participativa como meio de fomentar a participação ativa das populações mais carenciadas, incentivando a identificação e procura de soluções para os seus problemas. O projeto decorreu no período de fevereiro a maio, ao longo do qual se realizaram 6 sessões tendo participado 21 munícipes entre crianças, jovens e adultos. Foram desenvolvidas as seguintes atividades:
- Dinâmicas de quebra-gelo e dinâmicas de grupo;
 - Apresentações simplificadas do Projeto “ Imagens à Margem “;
 - Lanches partilhados;
 - Workshops de construção de máquina fotográfica pinhole;
 - Partilha de algumas histórias de casos de violações de Direitos Humanos e reflexão conjunta;
 - Noções básicas sobre fotografia;
 - Discussão em grupo sobre fotografias e sobre os aspetos positivos e negativos retratados;
 - Debate sobre possíveis soluções para alguns problemas levantados.
- Deste modo, foram realizadas 21 atividades com 607 sessões. É de referir que este Centro apoia a totalidade dos elementos realojados no Centro de Estágio Habitacional, mais concretamente 18 adultos e 27 crianças e jovens.
- Ação 6: Centro de Apoio Social – Aq. de serviços transportes
- Salienta-se as deslocações (visitas exploratórias) efetuadas com o apoio do projeto Trampolim, nomeadamente, à Aldeia do Rabaçal, Castelo de Penela, Lisboa para assistirem ao espetáculo “O Príncipezinho”, Quinta da Paiva em Miranda do Corvo, piscinas locais, Quinta da Carochinha em Coimbra, Praia Fluvial de Góis e Praia Fluvial da Louçainha em Penela.

Código G.O.P.: 01 003 2005/5 – Recuperação de Imóveis Municipais (PROHABITA)

- Ação 14: Trav. das Canivetas 3-4, Rua Azeiteiras 32-34 – recup. (PROHABITA)
- Empreitada de: Contenção das empenas dos edifícios confinantes com o nº 4 do Beco das Canivetas
 - ◆ 01.10.2014 – Receção provisória da obra
 - ◆ Obra concluída
 - Empreitada de: Reparação das empenas dos edifícios na Rua das Azeiteiras, 28-30 e Travessa das Canivetas, 1-2
 - ◆ 04.12.2014 – Aprovada a abertura do procedimento de empreitada por ajuste direto
 - ◆ Obra sem desenvolvimento físico. Procedimento em fase de concurso.
 - Valor realizado total: 23.157,04 €

Código G.O.P.: 01 003 2005/8 – Empreendimento de 20 fogos na Qta. da Fte. do Castanheiro (PROHABITA)

- Ação 1: Projeto
 - Projeto de execução em fase de desenvolvimento dos projetos das especialidades e conclusão do projeto de arquitetura.
 - Aguarda-se parecer do IHRU relativo ao projeto base do empreendimento.

Código G.O.P.: 01 003 2006/5 – Comemoração do “Dia Europeu dos Vizinhos”

- Realizou-se a 9ª edição do evento “Dia do Vizinho”, na Cidade de Coimbra, no dia 30 de maio de 2014, o qual foi precedido da já habitual divulgação e preparação. Em 2014 registaram-se 32 iniciativas com 2000 munícipes, mais especificamente:
 - Associação de Moradores do Bº do Loreto;
 - Cooperativa Semear Relvinhas SRL;
 - Projeto Trampolim;
 - Agrupamento de Escuteiros -668 –Pedrulha;
 - Rua do Cartaxo – Vil de Matos;
 - Largo de S. Tomé Vil de Matos;
 - Largo da Costa, Vil de Matos;
 - Mourelas – Vil de Matos;
 - Parque Vil de Matos;
 - Café Orly; São Martinho do Bispo;
 - Café Primavera; Rua D. Pedro, nº 24;
 - Rua Lar da Corujeira;
 - Marcha da Fragosa – Taveiro;
 - Cruz dos Morouços; Miradouro Celestino;
 - Associação de Moradores da Lages /Banhos Secos;
 - Santa Clara;
 - Clube CHEM;
 - Praça de Cabo Verde;
 - Republica Solar dos Capangas;
 - Olivais Futebol Clube;
 - Casa das Artes;
 - República da Praça;
 - Associação Latixa;
 - Pra-Kis-Tão;
 - Paços da República dos Cãgados;
 - Jazz ao Centro
 - ADDAC;
 - Centro Operário da Conchada
 - Amigos Rua Paulo Quintela;
 - Associação de Moradores Fonte da Talha – em frente à loja;
 - Associação de Moradores Bairro do Loreto - Rua da Associação de Moradores, nº 36 e 37;
 - Associação de Moradores Monte Formoso - Largo da Capela;
 - Associação de Moradores do Bairro António Sérgio - Junto à associação;
- Ação 5: Parcerias com o CECODHAS:P – Comité Português de Coord. Hab. Social
 - Os materiais de divulgação (cartazes e folhetos) foram disponibilizados pela organização por via eletrónica e impressos por cada entidade. Inscrição do município junto do Comité Português de Coordenação da Habitação Social com o custo de 50 €.

Código G.O.P.: 01 003 2008/95 – Centro Cultural da Relvinha

- Ação 1: Projeto e construção
 - Em desenvolvimento o processo por parte da Cooperativa Semearelvinhas.

Código G.O.P.: 01 003 2010/13 – Plano Local de Habitação (PLH)

- Ação 1: Estudo e implementação
 - Em desenvolvimento o plano de ações previsto para a 3ª fase do PLH.

Código G.O.P.: 01 003 2010/14 – Hortas Urbanas

- Ação 1: Estudo e avaliação
 - Através da Deliberação de Câmara n.º 2268/2010, de 06-12-2010, foi aprovado adjudicar a proposta do estudo dos terrenos afetos à constituição de novos núcleos de agricultura urbana ao Instituto Politécnico de Coimbra, pelo valor total de 18.550 €.
- Ação 2: Formação
 - Após a preparação dos terrenos e respetivas infraestruturas, os talhões serão atribuídos aos agricultores urbanos. Durante este processo de preparação, está equacionada a formação necessária aos agricultores, de forma a dotá-los dos conhecimentos específicos e competências necessárias, nomeadamente técnicas de cultivo.
- Ação 3: Preparação das Hortas
 - Após a preparação dos terrenos e respetivas infraestruturas, os talhões serão atribuídos aos agricultores urbanos, os quais irão necessitar de apoio especializado para a preparação inicial das respetivas hortas, pelo que esta ação será concretizada apenas nessa fase.

Código G.O.P.: 01 003 2014/26 – CERtuS – Cost Efficient Options and Financing Mechanisms for nearly Zero Energy Renovations of existing building stock (programa IEE – Intelligent Energy Europe – Cofinanc. Europeu)

- Ação 1: Encargos com pessoal interno afeto ao projeto (definido no Orçamento)
 - 01.03.2014 – Início do projeto
 - O projeto encontra-se em desenvolvimento.
- Ação 2: Viagens e alojamento
 - 15.01.2014 – Assinatura do mandato necessário à formalização do Projeto com a Comissão Europeia;
 - 17.02.2014 – Assinatura da declaração comprovativa da alteração do representante legal da CMC;
 - 01.03.2014 – Data de início do Projecto CERtuS;
 - 10.03.2014 – Proposta de abertura de procedimento para viagem e alojamento – Kick off Meeting em Roma dia 24 e 25 de Março de 2014;
 - 12.08.2014 – Abertura de procedimento para viagem e alojamento – 2.º Meeting em Bilbao dias 30 de Setembro e 1 de Outubro de 2014;
 - O projeto encontra-se em desenvolvimento.

Código G.O.P.: 01 003 2014/27 – LUDIS – Large Scale uptake of mini district heating systems in the social housing sector (Candidatura Programa IEE – Intelligent Energy Europe)

- Aguarda-se o resultado da candidatura deste Projeto.

Estatísticas:

Descrição da estatística e do indicador de realização	2013		2014		Variação 14/13
	Unid.	Quant./ Valor	Unid.	Quant./ Valor	Quant./ Valor
Reparações internas	n.º	2849	n.º	2300	-549
Reparações externas	n.º	260	n.º	238	-22
Inspeções pesados	n.º	61	n.º	55	-6
Inspeções ligeiros	n.º	84	n.º	89	5
Reinspeções	n.º	18	n.º	10	-8

Comentário às variações:

A diminuição do n.º de reparações internas e externas é um sinal positivo e reflete um maior cuidado nas intervenções, assim como nas reinspeções.

Balancete das Grandes Opções do Plano de 2014

Obj.	Prog.	Prog.		Designação	Classificação despesa	Financiamento definido	Cabimento	Compromisso	Realizado do ano	Realizado Total	Pago	Unid.: euro
		Ano/N.º	Aç.									
01	003			Promoção da Habitação, Reconstrução e Renovação Urbana								
01	003	2003/600		Bairros da Rosa e Ingote		93.510	77.084	71.913	5.227	6.233	1.005	
01	003	2003/600	2	Bairro da Rosa - conservação e reparação de habitações (PROHABITA)	0204 07010203	12.500	6.129	959	0	0	0	
01	003	2003/600	3	Bairro do Ingote - conservação e reparação de habitações (PROHABITA)	0204 07010203	10	0	0	0	0	0	
01	003	2003/600	5	Recuperação de outras habitações	0204 07010203	12.920	12.880	12.880	0	0	0	
01	003	2003/600	8	Outras reparações em espaços comuns	0204 07010203	41.000	31.056	31.056	0	0	0	
01	003	2003/600	11	Recuperação de hab. Ex.-IGAPHE	0204 07010203	27.080	27.018	27.018	5.227	6.233	1.005	
01	003	2003/601		Const. Centro Cívico B.º Rosa/Ingote/M.Formoso		641	621	621	0	0	0	
01	003	2003/601	1	Concurso de ideias e projeto e sondagens	0204 07010201	631	621	621	0	0	0	
01	003	2003/601	2	Construção	0204 07010201	10	0	0	0	0	0	
01	003	2003/602		Loteamento em Almas de Fala - S.M.Bispo (PROHABITA)		153.975	0	0	0	0	0	
01	003	2003/602	1	Projeto	0204 07030301	153.965	0	0	0	0	0	
01	003	2003/602	2	Construção	0204 07030301	10	0	0	0	0	0	
01	003	2003/603		Infr. de terreno em Fala, R.Pinhal e const. hab.social (PROHABITA)		20	0	0	0	0	0	
01	003	2003/603	1	Projeto	0204 07010201	10	0	0	0	0	0	
01	003	2003/603	2	Construção	0204 07010201	10	0	0	0	0	0	
01	003	2003/604		Requalificação do Bairro da Misericórdia		8.610	8.600	5.000	0	0	0	
01	003	2003/604	1	Conceção e construção do Novo Bairro da Misericórdia (PROHABITA)		10	0	0	0	0	0	
01	003	2003/604	1/1	Candidatura POE/"Energia" - Painéis solares	0204 07010203	10	0	0	0	0	0	
01	003	2003/604	3	Protocolo com a Santa Casa da Misericórdia	0102 070101	5.000	5.000	5.000	0	0	0	
01	003	2003/604	4	Conceção e construção novo Bairro da Misericórdia	0204 07010203	3.600	3.600	0	0	0	0	
01	003	2003/607		Requal. do B.º da Fonte do Castanheiro		1.010	0	0	0	0	0	
01	003	2003/607	1	Arranjos exteriores	0204 07030301	10	0	0	0	0	0	
01	003	2003/607	2	Recuperação de habitações municipais (PROHABITA)	0204 07010203	1.000	0	0	0	0	0	
01	003	2003/609		Urbanização do Bairro da Fonte da Talha		340.100	340.089	340.089	130.587	176.116	176.116	
01	003	2003/609	1	Arranjos exteriores	0204 07030301	10	0	0	0	0	0	
01	003	2003/609	7	Reparação de Habitações Municipais (PROHABITA)	0204 07010203	340.090	340.089	340.089	130.587	176.116	176.116	
01	003	2003/610		Recup. e reparação de habitações no B.º de Celas		1.147.016	1.147.016	1.147.016	154.327	154.327	136.921	
01	003	2003/610	4	Recup. de habitações (empreitada de recup. de 32 habitações e empreitada de recup. de 36 habitações (PROHABITA)	0204 07010203	1.147.016	1.147.016	1.147.016	154.327	154.327	136.921	

Balancete das Grandes Opções do Plano de 2014

Obj.	Prog.	Prog.		Designação	Classificação despesa	Financiamento definido	Cabimento	Compromisso	Realizado do ano	Realizado Total	Pago	Unid.: euro
		Ano/N.º	Aç.									
01	003	2003/611		Conserv. diversa, eq.inst. eléctricas, águas e esgotos		78.316	39.981	39.981	1.095	1.095	1.095	
01	003	2003/611	1	Recup. hab. municipal Rua Verde Pinho - Blocos D e C e outros	0204 07010203	40.816	39.981	39.981	1.095	1.095	1.095	
01	003	2003/611	4	Apoio a extratos sociais desfavorecidos - conserv. habitações	0204 080802	5.000	0	0	0	0	0	
01	003	2003/611	5	Habitações municipais - conservação diversa	0204 02020301	32.500	0	0	0	0	0	
01	003	2003/614		Recup. de imóveis na Rua Bernardo de Albuquerque		30	0	0	0	0	0	
01	003	2003/614	1	Projeto	0204 07010203	10	0	0	0	0	0	
01	003	2003/614	2	Realojamento provisório de comércio	0204 020204	10	0	0	0	0	0	
01	003	2003/614	3	Recuperação	0204 07010203	10	0	0	0	0	0	
01	003	2003/615		Recup. de imóveis na Rua Direita e Arco do Ivo		10	0	0	0	0	0	
01	003	2003/615	16	Adaptação de imóvel - Espaços de loja na Rua Direita/Rua Arco do Ivo	0204 07010203	10	0	0	0	0	0	
01	003	2003/619		Construção de imóveis na Rua Corpo de Deus		10	0	0	0	0	0	
01	003	2003/619	3	Aq. terrenos (def. proj. 2002/328-1)	0102 070101	10	0	0	0	0	0	
01	003	2003/620		Centro de Realojamento da Baixa		6.400	6.275	0	0	0	0	
01	003	2003/620	2	Construção	0204 07010201	6.400	6.275	0	0	0	0	
01	003	2003/622		Obras Coercivas		76.897	55.125	40.727	8.871	8.871	8.871	
01	003	2003/622	1	Obras	0204 09091301	76.897	55.125	40.727	8.871	8.871	8.871	
01	003	2003/623		RECRIA		3.914	0	0	0	0	0	
01	003	2003/623	1	Comparticipação à recuperação de edifícios (apoios da CMC)	0204 080802	3.914	0	0	0	0	0	
01	003	2003/624		RECRIPH		10	0	0	0	0	0	
01	003	2003/624	1	Compart. recup. edif. part./arrendamento	0204 080802	10	0	0	0	0	0	
01	003	2003/626		Demol. de imóveis degradados e realoj. provisórios		250	240	240	0	0	0	
01	003	2003/626	2	Aquisição de serviços	0204 02022503	250	240	240	0	0	0	
01	003	2003/627		Bolsa de realojamentos		823.510	809.356	805.485	805.485	805.485	805.485	
01	003	2003/627	1	Aquisição de habitações (def. proj. 2002/328)	0204 07010202	10	0	0	0	0	0	
01	003	2003/627	2	Arrendamento de habitações (PROHABITA)	0204 020204	412.500	400.694	397.529	397.529	397.529	397.529	
01	003	2003/627	3	Arrendamento de outras habitações	0204 020204	411.000	408.662	407.956	407.956	407.956	407.956	
01	003	2003/628		Recup. imóveis adquiridos/util. Câmara		10	0	0	0	0	0	
01	003	2003/628	2	Outras reparações	0204 07010203	10	0	0	0	0	0	
01	003	2003/629		Organização de moradores		30	0	0	0	0	0	
01	003	2003/629	1	Apoio às atividades das Associações de Moradores/Fomento da gestão participada	0204 040701	10	0	0	0	0	0	
01	003	2003/629	2	Organização de moradores por bloco	0204 02022503	10	0	0	0	0	0	
01	003	2003/629	3	Aquisição de Bens - Equipamento Administrativo	0204 070109	10	0	0	0	0	0	
01	003	2003/631		Integ. social pop. residente bairros municipais		47.568	40.250	39.359	31.051	36.884	36.884	
01	003	2003/631	1	Animação educativa - Aquisição de bens	0204 020120	10	0	0	0	0	0	
01	003	2003/631	2	Animação recreativa/desportiva - aquisição de bens	0204 020120	10	0	0	0	0	0	
01	003	2003/631	3	Aquisição de serviços de transporte	0204 02021001	6.527	5.016	4.125	3.650	3.650	3.650	
01	003	2003/631	4	Animarte - Apoio a inst. - transf. correntes	0204 040701	31.001	25.333	25.333	17.500	23.333	23.333	
01	003	2003/631	6	Transf. de 50 % rendas de 28 habitações para a Santa Casa da Miser. de Coimbra (protocolo de 15.11.90)	0204 040701	10.000	9.901	9.901	9.901	9.901	9.901	
01	003	2003/631	10	Animação Educativa- Aq. de Serviços	0204 020220	10	0	0	0	0	0	
01	003	2003/631	11	Animarte - Animação Recreativa/Desportiva - Aquisição de Serviços	0204 02022502	10	0	0	0	0	0	
01	003	2004/4		Projeto de Integração e realojamento do "Clã Monteiro"		20	0	0	0	0	0	
01	003	2004/4	5	Centro de Apoio Social - Aq. de bens	0204 020121	10	0	0	0	0	0	
01	003	2004/4	6	Centro de Apoio Social - Aq. de serviços transporte	0204 02021001	10	0	0	0	0	0	

Balancete das Grandes Opções do Plano de 2014

Obj.	Prog.	Prog.		Designação	Classificação despesa	Financiamento definido	Cabimento	Compromisso	Realizado do ano	Realizado Total	Pago
		Ano/N.º	Aç.								
01	003	2004/6		Equipamento no loteamento da Moita Santa (Cemache)		20	0	0	0	0	0
01	003	2004/6	1	Projeto	0204 07030301	10	0	0	0	0	0
01	003	2004/6	2	Arranjos Exteriores/Construção	0204 07030301	10	0	0	0	0	0
01	003	2005/5		Recuperação de Imóveis Municipais (PROHABITA)		29.010	28.157	23.157	4.667	23.157	23.157
01	003	2005/5	14	Trav. Canivetas 3-4, Rua Azeiteiras 32-34 - recup. (PROHABITA)	0204 07010203	29.000	28.157	23.157	4.667	23.157	23.157
01	003	2005/5	15	Outros	0102 070101	10	0	0	0	0	0
01	003	2005/7		Empreendimento de 18 fogos em Sta Eufémia - Taveiro (PROHABITA)		110	0	0	0	0	0
01	003	2005/7	1	Projeto	0204 07010201	100	0	0	0	0	0
01	003	2005/7	2	Construção	0204 07010201	10	0	0	0	0	0
01	003	2005/8		Empreendimento de 20 Fogos na Qta da Fte do Castanheiro (PROHABITA)		20	0	0	0	0	0
01	003	2005/8	1	Projeto	0204 07010201	10	0	0	0	0	0
01	003	2005/8	2	Construção	0204 07010201	10	0	0	0	0	0
01	003	2006/5		Comemoração do "Dia Europeu dos Vizinhos"		110	50	50	50	50	50
01	003	2006/5	3	Aquisição de serviços de animação cultural e recreativa	0204 02022502	10	0	0	0	0	0
01	003	2006/5	5	Parceria com o CECODHAS:P - Comité Português de Coord. Hab. Social	0204 02022599	100	50	50	50	50	50
01	003	2008/14		Parque Nómadas - 2ª Fase		10	0	0	0	0	0
01	003	2008/14	1	Construção de Parque de Caravanas e pré-fabricado para balneários	0204 07010201	10	0	0	0	0	0
01	003	2008/95		Centro Cultural da Relvinha		10	0	0	0	0	0
01	003	2008/95	1	Projeto e construção	0204 07010406	10	0	0	0	0	0
01	003	2010/13		Plano Local de Habitação		10	0	0	0	0	0
01	003	2010/13	1	Estudo e implementação	0204 020214	10	0	0	0	0	0
01	003	2010/14		Hortas Urbanas		22.837	22.817	22.817	0	0	0
01	003	2010/14	1	Estudo e avaliação	0204 020214	22.817	22.817	22.817	0	0	0
01	003	2010/14	2	Formação	0204 020214	10	0	0	0	0	0
01	003	2010/14	3	Preparação das Hortas	0204 07030301	10	0	0	0	0	0
01	003	2010/15		Projeto-Piloto Mediadores Municipais		7.257	0	0	0	0	0
01	003	2010/15	1	Transferências correntes para associação parceira	0204 040701	7.257	0	0	0	0	0
01	003	2011/24		Preparar para a Vida		10	0	0	0	0	0
01	003	2011/24	1	Formação	0204 020215	10	0	0	0	0	0
01	003	2011/26		Arranjos exteriores do Bairro António Sérgio		10	0	0	0	0	0
01	003	2011/26	1	Projeto	0204 07010201	10	0	0	0	0	0
01	003	2012/74		Tv comunitária de Bairro - Projeto de televisão comunitária nos bairros		20	0	0	0	0	0
01	003	2012/74	2	Aquisição de serviços	0204 020220	10	0	0	0	0	0
01	003	2012/74	3	Aquisição de equipamento básico	0204 07011002	10	0	0	0	0	0
01	003	2014/26		CERTuS - Cost Efficient Options and Financing Mechanisms for nearly Zero Energy Renovations of existing Buildings Stock (programa IEE - Intelligent Energy Europe - Cofinanc. Europeu)		4.010	1.000	990	965	965	965
01	003	2014/26	1	Encargos com pessoal interno afeto ao projeto (definido no Orçamento)	0205 01010401	10	0	0	0	0	0
01	003	2014/26	2	Viagens e alojamento	0204 02022599	1.000	1.000	990	965	965	965
01	003	2014/26	3	Outros encargos	0204 02022599	3.000	0	0	0	0	0
01	003	2014/27		LUDIS - Large Scale uptake of mini district heating systems in the social housing sector(Candidatura Programa IEE - Intelligent Energy Europe)		40	0	0	0	0	0
01	003	2014/27	1	Encargos com pessoal interno afeto ao projeto (definido no Orçamento)	0205 01010401	10	0	0	0	0	0
01	003	2014/27	2	Viagens e alojamento	0204 02022599	10	0	0	0	0	0
01	003	2014/27	3	Encargos específicos do projeto (encontros, refeições, comunicações, reuniões, etc.)	0204 02022599	10	0	0	0	0	0
01	003	2014/27	4	Outros encargos	0204 02022599	10	0	0	0	0	0

01 004 Programa de “Reabilitação Urbana dos Centros Históricos”

No âmbito do Programa “Reabilitação Urbana dos Centro Históricos”, destacaram-se as seguintes atividades:

- Continuidade do desenvolvimento das ações previstas nos programas PRAUD/Obras Almedina, PRAUD/Obras Bairro Sousa Pinto, desenvolvimento das ações tendentes a dar cumprimento ao previsto no projeto “CIDADE UNIVER(SC)IDADE – Regenerar e Revitalizar o Centro Histórico de Coimbra” (MaisCentro – QREN);
- Continuidade da elaboração dos projetos de execução de requalificação de espaços públicos de referência. Os projetos do Parque Dr. Manuel Braga e Largo da Sé Velha que se encontram em fase de aprovação do programa preliminar e/ou projeto de arquitetura. O projeto da Rua da Sofia aguarda decisão no que se refere à solução desenvolvida. O projeto de execução do Terreiro da Erva foi concluído, discutido e face aos contributos, foram feitos alguns ajustamentos que aguardam parecer da tutela para se poder proceder à abertura do procedimento.
- No ano de 2014 foram reabilitados 2 imóveis: 1 propriedade privada e 1 propriedade municipal. De referir, no entanto, que na realidade foi concluída também a empreitada de “Reabilitação do troço liberto da Muralha na Couraça de Lisboa e respetiva iluminação cénica”.
- Desenvolveram-se, outras ações que pudessem potenciar candidaturas a programas para cofinanciamento de obras consideradas estruturantes para o Centro Histórico, o que no ano em curso foi prejudicado pelo fato do QREN se encontrar em fase de conclusão, tendo como resultado não terem sido publicados avisos para abertura de concursos para novas candidaturas e o fato da Direção-Geral do Território (DGT) ter comunicado à Câmara a conclusão, no plano material, dos 2 dos Acordos de Colaboração PRAUD/Obras. Relativamente ao Protocolo nº 5/2002 celebrado no âmbito do PRAUD foi interposto recurso hierárquico pelo município.
- De todos os trabalhos de acompanhamento anteriormente referidos foram executados registos gráficos. Elaboraram-se relatórios científicos e pareceres e avaliações técnicas na área da arqueologia e foram efetuadas 3 ações de divulgação do património.
- Deu-se continuidade à construção do “SIGArqueologia”, tendo como base as intervenções municipais e as realizadas por outros técnicos no âmbito da atividade privada, que a curto prazo poderá, disponibilizar ao público.
- Outras ações relevantes:
 - Intervenções várias de conservação e restauro;
 - Gestão e 26 publicações no Diário Virtual do GCH;
 - Visitas guiadas à Alta e à Baixa de Coimbra, com vários grupos de alunos das escolas de Coimbra e população em geral, tendo abrangido um total de 415 participantes;
 - Elaboração de várias fichas de inventário, relatórios históricos artísticos relativos a vários imóveis e proposta de atividades para as Jornadas Europeias do Património;
 - Atualização continuada do SIG relativo ao Centro Histórico (ações de reabilitação urbana).
- Divulgação de projetos tendentes à defesa e à recuperação do património histórico e arquitetónico:
 - Preparação de um draft sobre Incentivos à Reabilitação Urbana, tanto municipais como da Administração Central, para disponibilizar no site da Câmara Municipal. Foram, também, elaboradas fichas quer relativas a técnicas construtivas tradicionais quer a materiais a utilizar, que se considera ser de interesse disponibilizar aos projetistas.
- Atuação na análise, licenciamento, acompanhamento e fiscalização de obras a realizar/em curso no Centro Histórico.

- No que se refere ao licenciamento de obras particulares foram informados 64 operações urbanísticas, sendo que na generalidade foram cumpridos os prazos legais e regulamentares. Relativamente a pareceres solicitados por outras unidades orgânicas foram elaborados 28.
- Qualidade e eficácia nos serviços prestados aos munícipes
 - Foi dado apoio técnico aos projetistas, no que se refere às técnicas e metodologias de reabilitação urbana, com atendimentos continuados, o que se reflete quer na qualidade do projeto de reabilitação quer na diminuição de “burocracia”, contribuindo para a qualidade do edificado reabilitado e/ou a reabilitar.
- Outras ações relevantes:
 - Identificação de matrizes prediais de prédios, para efeitos de IMI;
 - Preparação de todo o processo relativo à elaboração da proposta a submeter à Câmara Municipal sobre as Taxas do Imposto Municipal sobre Imóveis (IMI) e respetivas majorações e minorações relativas a 2014 a cobrar em 2015, bem como preparação de listagem, com os artigos matriciais para majorar para posterior envio à Autoridade Tributária e Aduaneira;
 - Realização de vistorias nos termos dos artigos nºs 89 e 90 do Regime Jurídico da Urbanização e da Edificação;
 - Realização de 9 vistorias para determinação do nível de conservação de prédio ou fração autónoma nos termos do Decreto-lei nº 266-B/2012, de 31 de dezembro;
 - Análise e informação dos pedidos de benefícios fiscais, de pedidos de certidão para candidatura ao Programa Porta 65 Jovem e pedidos de certidão para redução da taxa de IVA em obras a realizar;
- Emissão de certidões várias:
 - Exercício do direito de preferência - 8;
 - Localização de prédio ou fração em Área de Reabilitação Urbana, para usufruto de taxa reduzida de IVA, nas obras a realizar – 29;
 - Isenção de certificação energética – 2;
 - Imóvel localizado em ARU para efeitos de determinação de taxa de IRS – 3;
 - Elaboração de certidões de conclusão de obras de reabilitação de prédios localizados em Área de Reabilitação Urbana, para usufruto de Benefícios Fiscais.
- Análise e instrução de processos sobre Benefícios Fiscais: Isenção de IMI e IMT, ao abrigo do artigo 45º do Estatuto dos Benefícios Fiscais:
 - Rua Fernandes Tomás, nºs 72-74 – isenção IMI;
 - Couraça dos Apóstolos, nºs 47-49 – Isenção IMI e IMT;
 - Largo do Romal, nºs 33-34 – Isenção IMI e IMT;
 - Rua Ferreira Borges, nºs 9-11 - Isenção IMI e IMT.
- Atualização/monitorização dos processos de vistoria para controlo de prazos.
- No que se refere ao Programa “Coimbra com Mais Encanto”:
 - Deram entrada 28 requerimentos de candidatura ao Programa “Coimbra com Mais Encanto”, sendo esse número aproximado ao de anos anteriores. Só em 2004, 2005 e 2008 é que houve um maior número de candidaturas e em 2006 verificou-se o contrário.

- Dos requerimentos apresentados em 2014, 8 diziam respeito a imóveis localizados na “Baixa”, 13 a prédios localizados na “Alta”, 4 em “Freguesias Rurais” e 3 na “Restante área” do concelho. No Centro Histórico houve um acréscimo de candidaturas, sendo que na “Alta” esse número foi o maior desde o início do programa.
- Foram intervencionados 6 imóveis: 2 prédios na “Baixa”, 2 na “Alta” e 2 nas “Freguesias Rurais”.
- Comparando com o ano anterior, houve um decréscimo nas intervenções, mantendo o número das mesmas na zona da “Alta” e das “Freguesias Rurais”.
- Para execução de pinturas em 2014 foram fornecidos 120 Litros de primário e 432 Litros de tinta, o que representa um custo total de 3.137,88€.
- Desde o início do programa foram intervencionados 197 edifícios, o que representa cerca de 48,4% das candidaturas apresentadas. Foram fornecidos 8.940 litros de primário e 18.667 litros de tinta e o investimento efetuado pelo município, com a aquisição do material de pintura, foi de 146.454,28€ acrescido de IVA.
- Para dar uma indicação do interesse público do programa, calculou-se o Investimento Induzido direto, que traduz o esforço efetuado pelo proprietário sem qualquer comparticipação pública, motivado pelo facto do município ter apoiado a intervenção, do seguinte modo.

$$\text{InvestimentoInduzido} = \frac{\text{IEP}}{\text{IEC}} \times 100$$

Em que: IEP = Investimento do proprietário

IEC= Investimento da Câmara Municipal

- Em 2014, o investimento dos proprietários foi de 66.152,00 € e o do município (custo do material de pintura fornecido e a isenção de taxas aplicáveis à ocupação do espaço público) de 4.557,88 €, pelo que a média do Investimento Induzido foi de 1.451,4 %.
- Considerando as intervenções realizadas no Centro Histórico - Baixa e Alta, o custo das obras assumido pelos proprietários (IEP) foi de 65.537,00€, e o custo por parte do município (IEC) foi de 3.150,22 €, pelo que o Investimento Induzido foi de 2.080,39 %.
- Quanto à área das Freguesias Rurais, os valores de IEP e de IEC são de 615,00 € e 838,18 €, respetivamente, obtendo-se para o valor do Investimento Induzido 73,37%. Neste caso, como se trata de Freguesias Rurais, muitas vezes as intervenções são feitas pelos próprios e/ou com apoio de técnicos cuja mão-de-obra tem um custo reduzido e/ou nulo (Gráficos V – urbano e VI - rural)
- O programa municipal “Coimbra com Mais Encanto” apresenta valores elevados do Investimento Induzido e contribui para:
 - a melhoria da paisagem “visual” urbana do edificado;
 - melhoria da autoestima dos mais desfavorecidos e qualidade de vida dos munícipes;
 - incentivar a conservação e manutenção do parque habitacional privado;
 - considerando-se por estas razões, salvo melhor opinião, que se lhe deverá dar continuidade.
- Na gestão do programa de ação do projeto “CIDADE UNIVER(SC)IDADE – Regenerar e Revitalizar o Centro Histórico de Coimbra” colaborou-se na elaboração de alterações físicas, financeiras e temporais e foram realizadas reuniões da Unidade de Direção, com elaboração de relatórios trimestrais.

- Outras ações relevantes desenvolvidas:
- Informações sobre direitos de preferência relativas a 110 edifícios localizados no município, para cumprimento do previsto no Regime Jurídico da Reabilitação Urbana, Lei de Bases do Património, Lei nº 107/2001, de 8 de setembro e outros requerimentos, repartidos do seguinte modo:

Nº processos analisados

Servidões/Localização	Nº processos analisados
Imóveis classificados, em fase de classificação ou em ZEP	39
Área de Reabilitação Urbana	41
Área em que a Câmara não exercia o direito de preferência	30

- Pedidos de ocupação do espaço público e licenciamento de publicidade – pareceres para quiosques, esplanadas, toldos, expositores e outros;
- Esclarecimentos e colaboração a entidades e técnicos externos no âmbito das Acessibilidades (PNPA e Decreto-Lei nº 163/2006 de 8 de agosto);
- Informações sobre pedidos de ocupação de via pública e/ou esplanadas e publicidade;
- Acompanhamento do Projeto “Rede Urbana de Castelos e Muralhas Medievais do Mondego – QREN”;
- Análise de documentação relativa ao QREN 2014-2020;
- Traduções e retroversões em língua inglesa, francesa e espanhola de todo o tipo de correspondência oriunda do estrangeiro, no âmbito de candidaturas a linhas de financiamento e no desenvolvimento dos projetos europeus de outras Unidades Orgânicas, de documentos da UNESCO, entre outras;
- Análise de convites para projetos por parte de outras instituições e divulgação dos mesmos - tradução da respetiva documentação e informação;
- Acompanhamento de processos relativos à participação do Município em organismos internacionais;
- Desenvolvimento de atividades no âmbito do Sistema de Gestão da Qualidade: reuniões de trabalho, elaboração de documentos, relatório do SGQ do Processo “Gestão dos Centros Históricos”, relativo ao ano de 2013, avaliação de fornecedores, entre outras;
- Levantamento técnico de imóveis e elaboração de fichas de patologias;
- Elaboração de projetos de várias especialidades: eletricidade, ITED, segurança contra incêndios, térmica, acústica, estabilidade, água e esgotos, águas pluviais;
- Fiscalização de obras diversas;
- Coordenação de segurança em obra;
- Atendimento e encaminhamento de munícipes.

Código G.O.P.: 01 004 2002/100 – Programa Coimbra com Mais Encanto

- O programa municipal “Coimbra com Mais Encanto” tem como objetivo o tratamento das fachadas dos imóveis que se encontrem degradadas. O Município fornece o material de pintura (primário, tinta ou cal) e isenta das taxas aplicáveis à

ocupação do espaço público para a montagem dos andaimes / tapumes, sendo a intervenção assumida pelos requerentes (proprietário, condomínio ou inquilinos dos edifícios).

- Este programa foi aprovado em Reunião de Câmara de 8/04/2002 (deliberação n.º 344/2002).
- Regulamento alterado e aprovado pela Assembleia Municipal na sua sessão ordinária de 30 de setembro, sob proposta da Câmara Municipal, aprovada na reunião ordinária de 15 de setembro e publicado pelo Edital nº 96/2014, de 10 de outubro.
- Até à data, já foram intervencionados 197 edifícios, ou seja, cerca de 48,4% das candidaturas apresentadas;
- A Câmara Municipal já realizou um investimento total de 146.454,28 €, em material de pintura, tendo sido fornecidos 8.940 litros de primário e 18.667 litros de tinta;
- Particularizando para o presente ano, foram fornecidos 120 Litros de primário e 432 Litros de tinta, o que representa um custo total de 3.137,88 €;
- Elaboração de propostas de intervenção para a recuperação e consolidação de fachadas;
- Estudos de atribuição de cor e outros trabalhos de recuperação dos rebocos e demais elementos componentes das fachadas;
- Foram intervencionados em 2014 um total de 6 edifícios, tendo dado entrada 28 requerimentos de candidaturas;
- Em 2014, o investimento dos proprietários foi de 66.152,00 € e o do Município (custo do material de pintura fornecido e a isenção de taxas aplicáveis à ocupação do espaço público) de 4.557,88 €, pelo que a média do Investimento Induzido foi de 1.451,40%.
- Considerando as intervenções realizadas no Centro Histórico - Baixa e Alta, o custo assumido pelos proprietários (IEP) foi de 65.537,00 € e o custo por parte do Município (IEC) foi de 3.150,22 €, pelo que o Investimento Induzido foi de 2.080,39%.
- Quanto à área das Freguesias Rurais, os valores de IEP e de IEC são de 615,00 € e 838,18 €, respetivamente, obtendo-se para o valor do Investimento Induzido 73,37%.

Código G.O.P.: 01 004 2003/57 – Arranjos exteriores envol. Teatro a Poente Cerca S. Bernardo

- Ação 3: Adaptação da peça de água para a realização de atividades lúdicas
 - Revisão do Projeto de Estabilidade.

Código G.O.P.: 01 004 2003/61 – Almedina (PRAUD 2002)

- Programa financiado pela DGOTDU e pelos proprietários no caso dos imóveis privados/habitacionais, consubstanciado no Protocolo nº 06/2002, assinado em 06/11/2002 (Candidatura ao PRAUD 2002 aprovada através da deliberação n.º 330/2002 em 08/04/2002). Programa com término a 31 de dezembro de 2013.

Feita divulgação do programa assim como vistorias a imóveis em mau estado de conservação;

De acordo com o Protocolo estabelecido o esforço financeiro da Autarquia é de 25% no caso dos imóveis privados/habitacionais e de 75% no caso de imóveis municipais e infraestruturas.

Recebimento referente a participações da DGOTDU: Valor Total Recebido: 32.176,00 €;

- Ação 3: Recup. imóv. hab. Rua Quebra-costas – proj. e const.
 - Obras em período de garantia
- Ação 4: Recup. Imóv. Hab. Rua Arco de Almedina – proj. e const.
 - Projetos de especialidades em elaboração
- Ação 7: Recup. imóv. hab. Rua Fernandes Tomás – proj. e const.
 - Obras em período de garantia

- Ação 9: Recup. imóv. hab. Rua Joaquim Aguiar – proj. e const.
 - Obras em período de garantia
- Ação 11: Pátio Castilho, 37/39 (Casa Cont. T. Almedina) – Dem. Imóvel
 - Elaboração do 2º relatório para envio à Tutela
- Ação 12: Pátio Castilho 37/39 (Casa cont. T. Almedina) – Arranj. Exteriores
 - Aguarda demolição do imóvel
- Ação 13: Equipamento/Sinalética de edifício Ruas da Alta
 - Ação de continuidade, de acordo com as solicitações
- Ação 16: Casa da Escrita – obra
 - Aprovação da despesa para pagamento de taxa à Autoridade Nacional de Proteção Civil (ANPC) para a realização de vistoria - segurança contra incêndios – no valor de 432,98 € (despacho de 26/05/2014).
 - Elaboração do documento “Medidas de Autoproteção” e preparação de processo para aprovação da despesa de 216,50 €, para solicitar parecer à Autoridade Nacional de Proteção Civil (ANPC) (despacho de 22/08/2014).
- Ação 17: Recup. imóveis habitacionais Couraça de Lisboa – proj. e const.
 - Obras em período de garantia
- Ação 18: Torre de Almedina 2.ª fase – recup. de fachadas
 - Obra em período de garantia
- Ação 19: Outras recup. de imóveis habitacionais
 - Obra em período de garantia

Código G.O.P.: 01 004 2003/73 – Recuperação Bairro Sousa Pinto – (PRAUD 2002)

- Programa financiado pela DGOTDU e pelos proprietários no caso dos imóveis privados/habitacionais, consubstanciado no Protocolo nº 05/2002, assinado em 06/11/2002 (Candidatura aprovada por deliberação n.º 331/2002 em 08/04/2002);

Projeto de continuidade, dependente da adesão dos proprietários dos imóveis;

Elaboração da proposta de Reprogramação Física e Financeira do PRAUD/Obras 2002 – Bairro Sousa Pinto em 30/05/2011, com um investimento total elegível de 1.800.697,00 € e um financiamento esperado no montante de 771.557,00 € (QREN; DGOTDU), acrescido da comparticipação de 50% dos proprietários dos imóveis a reabilitar – não aprovada pela DGOTDU, mantendo-se a reprogramação efetuada e aprovada em 2010;

Levantamento porta a porta da identificação dos proprietários dos edifícios e elaboração de base de dados com a informação recolhida;

Recebimento referente a comparticipações da DGOTDU: 50.000,00 €;

- Ação 4: Imóveis habit. em mau ou razoável estado conserv. – Cor. Apóstolo, R. Flores, R. Matemática, Lg. Matemática e Beco Loureiro
 - Obra em curso “Recuperação do imóvel sito na Rua de S. Salvador, nº 6 e Travessa do Cabido, nº 12”
 - ◆ Receção Provisória Parcial em 21/04/2014;
 - ◆ Receção Provisória em 21/05/2014;
 - ◆ Elaborada revisão de preços provisória e conta final;
 - ◆ Despesa paga no valor de 30.790,63 € (trabalhos contratuais);
 - ◆ Recebimento de 11.413,17 € da comparticipação do proprietário.
 - ◆ No final de 2014: Obra concluída. Em prazo de garantia.

Código G.O.P.: 01 004 2008/8 – Programa Municipal de Reabilitação da Alta

- Este Programa surge na continuidade da política adotada pela Câmara Municipal de Coimbra que tem vindo a privilegiar a reabilitação e revitalização da Alta, procurando contrariar o seu processo de desertificação.
- Face às orientações dadas pelo Secretário de Estado responsável pela área, de que para o programa PRAUD/Obras não seriam aprovadas mais candidaturas, por indicação superior foi definido este programa municipal de reabilitação da Alta, para a C.M.C. dar sequência à reabilitação dos imóveis privados participando com 50%, quando o PRAUD/Obras terminasse.
- Iniciou-se a elaboração de novos regulamentos que se encontram em fase de conclusão.
- Em fase final de elaboração de proposta contendo várias tipologias de financiamento.

Código G.O.P.: 01 004 2009/4 – Cidade Univer(sc)idade – Regenerar e Revitalizar o Centro Histórico de Coimbra – QREN/P.O.Centro

- Ação 1: Divulgação e promoção do Prog. de Ação
 - Realização de diversas ações de divulgação e promoção do projeto “Cidade Univer(sc)idade – Regenerar e Revitalizar o Centro Histórico de Coimbra”, tais como, palestras, visitas guiadas ao Centro Histórico, etc, sem despesa associada.
 - Decisão Final sobre o Relatório de Conformidade da Operação de 17/10/2014.
 - Ação concluída.
- Ação 2: Recuperação da Ala Central do Antigo Colégio das Artes – Pátio da Inquisição
 - Obra concluída fisicamente.
 - Valor da comparticipação recebida em 2014 – 352.829,10€;
 - Despesa faturada e paga em 2014: 224.502,02€;
 - Receção provisória parcial em 19/02/2014 e em 18/03/2014;
 - Receção provisória total em 03/07/2014;
 - Aprovação da execução de 2 ramais de saneamento no valor de 515,39 € cada, totalizando 1.030,18 € (despacho de 31/03/2014)
 - Alteração física, financeira e temporal submetida, em 31/12/2014, no SIMaisCentro.
 - Obra em período de garantia.
- Ação 3: Equipamento de informática
 - Ação fisicamente e financeiramente concluída.
- Ação 6: Aquisição e reabilitação de imóvel para instalação de estrutura de apoio técnico e adaptação evolutiva para futuro berçário, infantário e creche
 - Valor da comparticipação recebida em 2014 – 190.924,30€;
 - Despesa faturada em 2014: 308.561,25 €;
 - Aprovação da modificação objetiva do contrato no que respeita ao prazo contratual estabelecido, numa extensão em 90 dias, com termo a 30/07/2014 e aprova o Plano de Trabalhos adaptado à mesma (despacho de 24/04/2014);

- Em 28/04/2014 a DRCC comunica o parecer Favorável, de 02/04/2014, relativo ao relatório de progresso dos trabalhos de acompanhamento e escavação arqueológica (2ª fase) realizados no âmbito da empreitada;
 - Aprovação da modificação objetiva do contrato no que respeita ao prazo contratual estabelecido, numa extensão em 60 dias, com termo a 28/09/2014 (despacho de 30/07/2014);
 - Aprovado em 01.09.2014 o Plano de Mão de Obra, o Plano de Equipamentos e o Plano de Pagamentos, adaptados à prorrogação do prazo concedida de 90 dias;
 - Aprovado em 22.09.2014 a proposta de trabalhos a mais (37.925,02 €) e de trabalhos a menos (14.784,80 €) da empreitada e uma prorrogação de prazo de 45 dias;
 - Aprovado em 23.09.2014 o relatório do desmoronamento da parede central da empreitada, que ocorreu em dezembro de 2013;
 - Deliberação nº 897/2014, de 20 de outubro – Tomado conhecimento do despacho de 22/09/2014, que aprovou os trabalhos a mais da empreitada “Reabilitação do imóvel no Largo da Sé Velha, nº 30 e Beco da Carqueja, nº 3 para instalação do berçário, infantário e creche – 2ª Fase” pelo valor de 37.925,02 €, ao abrigo do nº 1, da alínea c) do nº 2 do artº 370º do CCP, bem como dos artºs 373º e 374º do mesmo diploma;
 - Contrato nº 76/2014, celebrado em 04 de novembro de 2014;
 - Aprovado em 18.12.2014 o Plano de Mão de Obra, o Plano de Equipamentos e o Plano de Pagamentos, adaptados à prorrogação do prazo concedida de 60 dias;
 - Aprovado em 18.12.2014 o Plano de Mão de Obra, o Plano de Equipamentos e o Plano de Pagamentos, ajustados à prorrogação do prazo concedida de 45 dias, relativa à execução dos trabalhos a mais;
 - Aprovado em 18.12.2014 a modificação objetiva do contrato no que respeita ao prazo contratual estabelecido, numa extensão em 30 dias, com termo a 12/12/2014;
 - Aprovada em 30.12.2014 a despesa para a execução de 2 ramais domiciliários domésticos e pluviais para a obra, a executar pela empresa AC, Águas de Coimbra, E.M., no valor de 1.030,79 €;
- Ação 7: Repavimentação da Rua Corpo de Deus/Largo da N.ª S.ª da Vitória
- Ação concluída física e financeiramente.
 - Decisão Final sobre o Relatório de Conformidade da Operação de 17/12/2014.
 - Obra em período de garantia.
- Ação 8: Repavimentação da Rua da Alegria, incluindo remodelação de infraestruturas
- Participação total recebida no valor de 111.303,68 €.
 - Ação concluída física e financeiramente.
 - Decisão Final sobre o Relatório de Conformidade da Operação de 17/12/2014.
 - Obra em período de garantia.
- Ação 9: Repavimentação da Rua do Bairro Sousa Pinto e arranjos envolventes
- Participação total recebida no valor de 364.036,52 €.
 - Ação concluída física e financeiramente.
 - Participação recebida em 2014 – 10.758,46 €.

- Obra em período de garantia.
- Ação 10: Repavimentação e remodelação de infraestruturas na Couraça dos Apóstolos
 - Participação total recebida no valor de 157.062,16 €.
 - Ação concluída física e financeiramente;
 - Decisão Final sobre o Relatório de Conformidade da Operação de 17/12/2014;
 - Obra em período de garantia.

Código G.O.P.: 01 004 2009/7 – Prestação de serviços para certificação e medições acústicas

- Ação 1: Estudos, pareceres, projetos e consultoria
 - Prestação de serviços complementar a qualquer projeto de edificação para cumprimento da legislação em vigor.

Código G.O.P.: 01 004 2009/8 – Outros programas comunitários

- Ação 1: Estudos
 - Estudos em curso, com pesquisa contínua de parceiros para projetos comunitários.

Código G.O.P.: 01 004 2009/61 – Redes dos Castelos e Muralhas Medievais do Mondego (Cofinan. Prog. Reg Centro/QREN)

- Aprovação da candidatura do projeto "Rede Urbana dos Castelos e Muralhas Medievais do Mondego", cujo contrato de financiamento foi assinado em 16/12/2010, no âmbito do Regulamento Específico Política das Cidades – Redes Urbanas para a Competitividade e a Inovação- Eixo 3 – Coesão Local e Urbana.
- Ação 1: Reabilitação Torre do Anto para inst. da casa Museu da Guitarra e do Fado
 - Esta operação foi aprovada com os seguintes valores e taxa:
 - ◆ Investimento total: 500.000,00 €;
 - ◆ Investimento elegível: 449.873,88 €;
 - ◆ Participação FEDER: 382.392,80€;
 - ◆ Taxa FEDER: 85%
 - Esta operação tem duas componentes: 1ª componente relativa à empreitada de reabilitação. A 2ª componente refere-se à aquisição de mobiliário e equipamento para a Casa Museu da Guitarra e do Fado de Coimbra.
 - Revisão de preços provisória no valor de 165,73 €, aprovada em 20/03/2014;
 - Participação recebida relativa à 1ª componente – 186.814,05 €.
 - Obra em período de garantia.
- Ação 2: Reabilitação exterior da Muralha entre a Torre de Almedina e a Torre de Anto e respetiva iluminação cénica
 - Esta operação foi aprovada com os seguintes valores e taxa:
 - ◆ Investimento total: 186.324.68 €;
 - ◆ Investimento elegível: 178.714,94 €;
 - ◆ Participação FEDER: 151.907,70 €;
 - ◆ Taxa FEDER: 85%

- Conclusão do projeto de execução e preparação do processo para abertura de procedimento;
- Ação 3: Reabilitação do troço liberto da Muralha na Couraça de Lisboa e respetiva iluminação cénica
 - Aprovado em 20.02.2014 o programa, o projeto de execução e a abertura de procedimento por concurso público para a empreitada;
 - Publicação do anúncio no DR – 349,34 € (25/02/2014);
 - Anúncio de procedimento nº 1387/2014, publicado no DR, II série, parte L, de 17 de março;
 - Relatório final do júri elaborado em 12/05/2014;
 - Aprovada em 19.06.2014 a adjudicação da empreitada, pelo valor de 69.502,23 €, e prazo de execução de 120 dias;
 - Contrato 49/2014 assinado em 31 de julho de 2014;
 - Auto de Consignação dos trabalhos assinado em 31/07/2014;
 - Aprovada em 18.12.2014 a modificação objetiva do contrato no que respeita ao prazo contratual estabelecido, numa extensão graciosa de 30 dias, com termo em 28/12/2014;
 - Aprovada em 30.12.2014 a comissão de vistoria para efeitos da receção provisória;
 - Despesa faturada – 63.291,15€;
 - Participação recebida em 2014 – 26.168,71€.

Código G.O.P.: 01 004 2012/23 – Reabilitação do Parque Dr. Manuel Braga

- Ação 2: Estudos e construção
 - Elaborado o Programa Preliminar projeto do Parque Dr. Manuel Braga.

Código G.O.P.: 01 004 2012/77 – Requalificação e remodelação de arruamentos, incluindo infra-est. e outros espaços públicos na área candidata pela U.C. a Património Mundial da UNESCO, incluindo a ZEP

- Ação 1: Arranjo urbano do Beco da Anarda, n.º 4 a 6
 - Elaborada proposta de intervenção e elaborado Programa Preliminar.
- Ação 2: Requalificação do separador central da Av. Emídio Navarro e passeio do Parque Manuel Braga
 - Concluída proposta de intervenção.
 - Levantamento elaborado e enviado em março de 2014.
 - Executada a obra tendo por base a proposta de intervenção elaborada.
 - Projeto de execução elaborado
- Ação 3: Requalificação do Jardim da Alameda Júlio Henriques Braga
 - Elaborado o estudo prévio e aprovado em 22/02/2014.
 - Obra por iniciar.
- Ação 4: Repavimentação da Rua Joaquim António de Aguiar
 - Emitido parecer pela Comissão de Apreciação das ARU's – 06/02/2014;
 - Projeto de execução concluído.

- Ação 5: Repavimentação e remodelação de infraestruturas da Rua Sobre Ribas
 - Elaborado projeto de remodelação das redes públicas de distribuição e de drenagem de águas residuais domésticas e pluviais, pelas AC, Águas de Coimbra - março de 2014;
 - Elaborado projeto de arquitetura paisagística – abril de 2014;
 - Elaborado projeto de arquitetura – abril de 2014;
 - Revisão do estudo prévio, após parecer da Comissão de Apreciação das ARU's, em 02/05/2014;
 - Emissão de parecer favorável pela Comissão de Apreciação das ARU's, em 13/06/2014;
 - Aprovado em 06.11.2014 o projeto de execução, programa de procedimento, caderno de encargos, PSSP e PPGRCD, bem como a alteração da operação “Reabilitação Exterior da Muralha entre a Torre de Almedina e a Torre de Anto e respetiva iluminação cénica – percurso Torre de Almedina – Torre de Anto”;
- Ação 6: Repavimentação e remodelação de infraestruturas da Rua dos Coutinhos e Rua do Colégio Novo
 - Concluído o projeto de execução;
 - Emitido parecer pela Comissão de Apreciação das ARU's – 07/02/2014;
 - Revisão do projeto de execução;
- Ação 7: Repavimentação e remodelação de infraestruturas da Rua da Fonte Nova
 - Emitido parecer pela Comissão de Apreciação das ARU's – 06/02/2014;
 - Projeto de execução concluído.
- Ação 9: Requalificação da Rua Guilherme Moreira e Rua da Ilha
 - Levantamento topográfico da Rua José Falcão, entregue em agosto de 2014.
 - Em elaboração estudo prévio do conjunto das Ruas, acrescentando a Rua José Falcão e a Travessa da Trindade.
- Ação 11: Requalificação das escadas do Quebra Costas e Rua do Arco de Almedina – 2.ª fase
 - Em elaboração o estudo prévio.

Código G.O.P.: 01 004 2013/4 – Reabilitação de edifício municipal (Rua Velha n.s 11 a 15) para instalação de albergaria para o Caminho Português de Santiago

- Ação 3: Sinalética do Caminho Português de Santiago
 - Concertação com as várias Juntas de Freguesia, tendente à colocação da sinalética.
 - Adjudicação em 22.08.2014 da aquisição de chapas para sinalética, num total de 2.763,81 €;
 - Aquisição de chapas de sinalética (20 com símbolo de Património Mundial e 22 sem);
 - Aquisição de sinalética (película autoadesiva - Brasão da Cidade) – 335,27 €;
 - Aquisição de sinalética (pilares/marcos - seta vertical e seta horizontal) – 2.629,13 €;
 - Coordenação com os presidentes das Juntas de Freguesias envolvidos, levantamento topográfico com coordenadas e colocação da sinalética.

- Ação 4: Sinalética para a Rota das Carmelitas
 - Assinado em 6 de maio de 2010 um Protocolo de Cooperação entre a Comissão de Coordenação e Desenvolvimento Regional do Centro, a Diocese de Leiria-Fátima, a Diocese de Coimbra, o Santuário de Fátima, a Entidade Regional de Turismo do Centro, a Entidade de Turismo Leiria-Fátima e os Municípios de Coimbra, Condeixa, Penela, Ansião, Alvaiázere e Ourém relativo ao desenvolvimento do projeto “Caminhos de Fátima – Rota de Peregrinação das Carmelitas a Fátima”. Com este projeto, os signatários visam oferecer orientação, apoio e segurança aos peregrinos, contribuindo ao mesmo tempo para a dinamização das localidades percorridas e para a valorização dos seus recursos.
 - Reunião realizada em 19/11/2014 na CIM de Coimbra, na qual foi apresentado o traçado proposto;

Código G.O.P.: 01 004 2013/5 – Remodelação do edifício da Policia sito na Rua Olímpio Nicolau Rui Fernandes

- Ação 1: Projeto
 - Aguarda as sondagens arqueológicas prévias e projetos das especialidades para coordenação e/ou revisão do projeto;
 - Promover a articulação técnica integrada dos 2 edifícios municipais cujos projetos se encontram em execução. Urgente (despacho de 12/02/2014);
 - Aguarda a elaboração dos projetos: AVAC e instalações eletromecânicas (elevador);

Código G.O.P.: 01 004 2013/6 – Área de Reabilitação Urbana – A.R.U. – Coimbra Alta – Investimentos associados

- Ação 1: Reabilitação do parque edificado
 - Sensibilização dos proprietários dos imóveis para a reabilitação.
 - Apreciação de operações urbanísticas.
 - Emitidos 11 alvarás de licença de construção durante o ano de 2014.
- Ação 3: Novas âncoras funcionais em edifícios notáveis
 - Ação em desenvolvimento pelos privados.
 - Apreciação de operações urbanísticas.
- Ação 4: Estudantes na Alta
 - Ação a desenvolver no âmbito da Associação “RUAS” com a Universidade de Coimbra.
 - Apoio técnico, a vários níveis, às “Repúblicas”.

Código G.O.P.: 01 004 2013/7 – Área de Reabilitação Urbana – A.R.U. – Coimbra Alta – Ações complementares

- Encontram-se em elaboração projetos para a ARU.
- Ação 3: Valorização das escadarias
 - Elaborados e unificados os Projeto do Beco da Carqueja e das Escadas da Carqueja.
- Ação 5: Da Baixa à Alta pelo Botânico
 - Programa Preliminar aprovado (18/03/2014).
 - Ante-Projeto, aprovado em reunião de Câmara Municipal de 21/04/2014.
 - Projeto de execução, aprovado em reunião de Câmara Municipal de 23/06/2014.

- Abertura de concurso público, aprovado em reunião de Câmara Municipal de 07/07/2014.
- Elaborada proposta de adjudicação – Relatório Final, pelo júri do procedimento.
- Ação 6: Jardim da Cerca de Santo Agostinho
 - Projeto elaborado no âmbito da parceria “Cidade Univer(sc)idade – Regenerar e Revitalizar o Centro Histórico de Coimbra”
 - Projeto elaborado.
- Ação 8: Rede de miradouros
 - Proposta de sinalética elaborada.
- Ação 9: Largo da Sé Velha – valorização do espaço público
 - Concluída a revisão do projeto. Aguarda emissão de novo parecer da DRCC.
- Ação 10: Wi-Fi para todos
 - Proposta elaborada para desenvolvimento.
- Ação 13: Hotéis da Alta
 - Ação dependente de investimento privado.
 - Foi dado apoio técnico ao longo do ano a um promotor que tinha em execução um hotel de 4 estrelas na Couraça de Lisboa.
- Ação 14: Conhecer a Alta
 - Proposta de sinalética elaborada.

Código G.O.P.: 01 004 2014/15 – Reabilitar para Arrendar (Coimbra XXI)

- Ação 1: Nova Mobilidade na Baixa – Espaço público Av. Fernão Magalhães/Rua da Sofia
- Ação 1/1: Construção
 - Projeto de execução elaborado
- Ação 2: Sabedoria e Património – Requalificação da Rua da Sofia
 - Projeto da operação “Reabilitar Coimbra XXI”.
 - Projeto de remodelação das infraestruturas de drenagem de águas residuais domésticas e pluviais, elaborado pelas AC, Águas de Coimbra, EM;
 - Projeto de infraestruturas de eletricidade e ITED;
 - Aprovação pela EDP (maio de 2014);
- Ação 3: Arranjo Urbano do Terreiro da Erva
 - Projeto da operação “Reabilitar Coimbra XXI”.
 - Aprovado em 20.01.2014 o Estudo Prévio.
 - Elaborado o projeto de infraestruturas de eletricidade e ITED em abril de 2014.
 - Elaborado o projeto de infraestruturas elétricas e de telecomunicações em julho de 2014.

- Emissão de parecer pela Comissão de Apreciação das ARU's, nas reuniões de 6 e 13 de agosto de 2014 – propostas alterações ao Estudo Prévio.
- Projeto de execução relativo às infraestruturas de água e drenagem de águas residuais e domésticas e pluviais, AC, Aguas de Coimbra em 28/08/2014.
- Elaboradas medições e orçamento.
- Deliberação nº 871/2014, de 06 de outubro relativa à proposta de aprovação do projeto de execução do “Arranjo Urbano do Terreiro da Erva” – Aprovado o projeto em princípio, devendo os serviços preparar a apresentação audiovisual de todo o processo com vista à apresentação em sessão pública.
- Ofício de 10/12/2014 da DRCC emite parecer favorável condicionado, cujo projeto deve ser reformulado com observação das orientações e sugestões descritas.
- Projeto de arquitetura em revisão para cumprimento do parecer da DRCC.
- Projeto de execução paisagismo elaborado.
- Ação 4: Reabilitação de edifício no Terreiro da Erva, 9-11
- Ação 4/1: Projetos e certificações
 - Em fase de aprovação do projeto de instalação de gás e parecer da DRCC.
- Ação 5: Reabilitação de 3 edifícios no Beco das Canivetas, 4-6-8, Travessa das Canivetas, 3-4 e Rua das Azeiteiras, 32-34
- Ação 5/1: Projeto e certificações
 - Programa Base aprovado.
- Ação 6: Reabilitação no edifício no Beco das Canivetas, 1-3-5
- Ação 6/1: Projetos e certificações
 - 15.04.2014 – submetido o projeto base de arquitectura à Associação RUAS / GTEU;
 - 22.12.2014 – Solicitação de pedido de parecer à DRCC sobre o projeto base.
- Ação 7: Reabilitação de edifício no Largo do Ramal, 26
- Ação 7/1: Projeto e certificações
 - Projeto base em desenvolvimento.
- Ação 8: Reabilitação no edifício na Rua Direita, 80 a 82 A e Rua Nova, 44-46
- Ação 8/1: Projetos e certificações
 - Programa base aprovado.
 - 12.12.2014 - Conclusão da retificação do levantamento dos edifícios
 - Projeto base em desenvolvimento.
- Ação 9: Reabilitação de edifício na Rua Corpo de Deus, 70/80
- Ação 9/1: Projetos e certificações
 - 01.04.2014 – Submissão do projeto base de arquitetura à Associação RUAS / GTEU para obtenção da análise técnica e legal;

- Em fase de reformulação da proposta do projeto base face ao parecer da Associação RUAS / GTEU
- Ação 10: Reabilitação/Construção do edifício “Casa das Talhas, Rua Fernandes Tomás, 58 a 66
 - Em elaboração do projeto de gás (piso térreo).
- Ação 11: Reabilitação de edifícios na Rua das Esteirinhas, 13 a 15 e Beco de S. Cristovão, 2 a 10
 - Em verificação/revisão dos projetos de especialidades.
 - Assinada em 17/12, a Adenda ao Contrato de Promessa de Permuta de Bem Presente por Bem Futuro.
- Ação 12: Reabilitação de edifício na Rua Arco do Ivo, 5-7
- Ação 12/1: Projetos e certificações
 - 17.12.2014 – Solicitação de pedido de parecer à DRCC sobre o projeto base.
 - Projeto de execução em desenvolvimento, a aguardar parecer da DRCC.
- Ação 13: Reabilitação de edifício na Rua da Loiça, 58-60
- Ação 13/1: Projetos e certificações
 - 24.10.2014 – Concluído o projeto base de reabilitação do Imóvel sito na Rua da Louça 58-60.
 - 17.12.2014 – Solicitação de pedido de parecer à DRCC sobre o projeto base.

Estatísticas:

Descrição da estatística e do Indicador de realização	2013		2014		Variação 14/13	
	Unid.	Quant./Valor	Unid.	Quant./Valor	%	Quant./Valor
Programa Coimbra com Mais Encanto - Imóveis pintados	Unid	9	Unid	6	-33%	-3
Elaboração de projetos/estudos	Unid	65	Unid	25	-38%	-40
Execução de obra/faturada	Mil Euros	1.098	Mil Euros	599	55%	-499
Comparticipação externa/Despesa faturada	Mil Euros	729	Mil Euros	739	101%	10
	DGT	0	DGT	0		
	Proprietário	191	Proprietário	11		
	FEDER	538	FEDER	728		

Balancete das Grandes Opções do Plano de 2014

Obj.	Prog.	Prog.		Designação	Classificação despesa	Financiamento definido	Cabimento	Compromisso	Realizado do ano	Realizado Total	Pago	Unid.: euro
		Ano/N.º	Aç.									
01	004			Reabilitação Urbana dos Centros Urbanos								
01	004	2002/100		Programa "Coimbra com Mais Encanto"	0202 020121	16.562	10.332	4.392	0	0	0	
01	004	2003/56		Ligação Ladeira Camo à Trav. Montarrio		10	0	0	0	0	0	
01	004	2003/56	2	Construção	0202 07030301	10	0	0	0	0	0	
01	004	2003/57		Arranjos exteriores envolv. Teatro a Poente Cerca S. Bernardo		100	0	0	0	0	0	
01	004	2003/57	3	Adaptação da peça de água para a realização de atividades lúdicas	0202 07030301	100	0	0	0	0	0	
01	004	2003/61		Almedina (PRAUD 2002)		44.309	0	0	0	0	0	
01	004	2003/61	2	1ª fase - remod. de infra-estruturas, repav. e ref. de iluminação	0202 07030301	10	0	0	0	0	0	
01	004	2003/61	3	Recup. imóv. hab. Rua Quebra Costas - proj. e const.	0202 07010203	38.229	0	0	0	0	0	
01	004	2003/61	4	Recup. imóv. hab. Rua Arco de Almedina - proj. e const.	0202 07010203	10	0	0	0	0	0	
01	004	2003/61	7	Recup. imóv. hab. Rua Fern. Tomás - proj. e const.	0202 07010203	10	0	0	0	0	0	
01	004	2003/61	9	Recup. imóv. hab. Rua Joaq. Aguiar - proj. e const.	0202 07010203	10	0	0	0	0	0	
01	004	2003/61	11	Pátio Castilho, 37/39 (casa cont. T.Almedina) - dem. imóvel	0202 02022599	10	0	0	0	0	0	
01	004	2003/61	12	Pátio Castilho 37/39 (Casa cont. T.Almedina) - arran. exteriores	0202 07030301	5.000	0	0	0	0	0	
01	004	2003/61	13	Equip./sinalética de edif. Ruas da Alta	0202 07010409	10	0	0	0	0	0	
01	004	2003/61	16	Casa da Escrita - obra	0202 07010307	500	0	0	0	0	0	
01	004	2003/61	17	Recup. imóveis habitacionais Couraça de Lisboa - proj. e const.	0202 07010203	10	0	0	0	0	0	
01	004	2003/61	18	Torre de Almedina 2ª fase - recup. de fachadas	0202 07010307	500	0	0	0	0	0	
01	004	2003/61	19	Outras recup. de imóveis habitacionais	0202 07010203	10	0	0	0	0	0	
01	004	2003/73		Recup. Bairro Sousa Pinto - (PRAUD 2002)		69.645	69.293	69.293	30.791	62.106	62.106	
01	004	2003/73	4	Imóveis habit. em mau ou razoável estado conserv. - Cor. Apóstolo, R. Flores, R. Matemática, Lq. Matemática e Beco Loureiro	0202 07010203	69.645	69.293	69.293	30.791	62.106	62.106	
01	004	2007/69		Video vigilância da Baixa (Cofinan. QREN/POVT)		9.065	8.531	8.531	4.266	4.266	4.266	
01	004	2007/69	1	Manutenção do equipamento	0202 02022599	9.065	8.531	8.531	4.266	4.266	4.266	
01	004	2008/8		Programa Municipal de Reabilitação da Alta		10.000	0	0	0	0	0	
01	004	2008/8	1	Reabilitação de imóveis privados	0202 07010203	10.000	0	0	0	0	0	
01	004	2009/4		Cidade Univer(sc)idade - Regenerar e Revitalizar o Centro Histórico de Coimbra - QREN/P.O.Centro		932.693	789.672	789.672	533.063	533.063	466.820	
01	004	2009/4	1	Divulgação e promoção do Prog. de Acção	0202 020217	10	0	0	0	0	0	
01	004	2009/4	2	Recuperação da Ala Central do Antigo Colégio das Artes - Pátio da Inquisição	0202 07010307	324.773	224.719	224.719	224.502	224.502	224.502	
01	004	2009/4	3	Equipamento de informática	0202 070107	10	0	0	0	0	0	
01	004	2009/4	4	Maquinaria e outro equipamento	0202 07011002	10	0	0	0	0	0	
01	004	2009/4	5	Aquisição de outros serviços (publicações)	0202 02022599	10	0	0	0	0	0	
01	004	2009/4	6	Aquisição e reabilitação de imóvel para instalação de estrutura de apoio técnico e adaptação evolutiva para futuro berçário, infantário e creche	0202 07010307	605.830	564.954	564.954	308.561	308.561	242.318	
01	004	2009/4	7	Repavimentação da Rua Corpo de Deus/Largo da N.ª S.ª da Vitória	0202 07030301	10	0	0	0	0	0	
01	004	2009/4	8	Repavimentação da Rua da Alegria, incluindo remodelação de infra-estruturas	0202 07030301	10	0	0	0	0	0	
01	004	2009/4	9	Repavimentação da Rua do Bairro Sousa Pinto e arranjos envolventes	0202 07030301	10	0	0	0	0	0	
01	004	2009/4	10	Repavimentação e remodelação de infra-estruturas na Couraça dos Apóstolos	0202 07030301	10	0	0	0	0	0	
01	004	2009/4	11	Equipamento Administrativo	0202 070109	1.000	0	0	0	0	0	
01	004	2009/4	12	Aquisição de bens diversos	0202 020121	1.000	0	0	0	0	0	
01	004	2009/4	13	Apoio técnico ao Programa de Acção (def. no Orçamento)	0205 01010401	10	0	0	0	0	0	
01	004	2009/7		Prestação de serviços para certificação e medições acústicas		100	0	0	0	0	0	
01	004	2009/7	1	Estudos, pareceres, projetos e consultaria	0202 020214	100	0	0	0	0	0	

Balancete das Grandes Opções do Plano de 2014

Unid.: euro

Obj.	Prog.	Prog.		Designação	Classificação despesa	Financiamento definido	Cabimento	Compromisso	Realizado do ano	Realizado Total	Pago
		Ano/N.º	Aç.								
01	004	2009/8		Outros programas comunitários		1.000	0	0	0	0	0
01	004	2009/8	1	Estudos	0202 020214	500	0	0	0	0	0
01	004	2009/8	2	Aquisição de serviços	0202 02022599	500	0	0	0	0	0
01	004	2009/9		Estabilização/Reabilitação do muro da Rua Alegria, parte integrante da zona de proteção da Cerca de Coimbra	0202 07030301	10	0	0	0	0	0
01	004	2009/61		Redes dos Castelos e Muralhas Medievais do Mondego (Cofinan. Prog. Reg. Centro/QREN)		186.898	75.531	75.531	34.703	36.352	36.352
01	004	2009/61	1	Reabilitação Torre do Anto para inst. da casa Museu da Guitarra e do fado	0202 07010307	67.601	166	166	166	166	166
01	004	2009/61	3	Reabilitação do troço liberto da Muralha na Couraça de Lisboa e respetiva iluminação cénica	0202 07010307	111.648	73.716	73.716	34.537	34.537	34.537
01	004	2009/61	5	Projecto Transversal - transferência corrente para a Rede	0202 040701	3.000	0	0	0	0	0
01	004	2009/61	8	Projetos coletivos da Rede - transferência capital para a Agência	0202 080701	3.000	0	0	0	0	0
01	004	2009/61	9	Transf. corrente para a Agência da Rede dos Castelos e Muralhas Medievais do Mondego (ARCMMM)	0102 040701	1.649	1.649	1.649	0	1.649	1.649
01	004	2011/19		A Água como Património (Co-financiamento Programa Cultura 2007-13 - U.E.) / Requalificação das fontes ribeirinhas entre Ponte Sta Clara e Ponte Rainha St.ª Isabel		10.608	0	0	506	0	0
01	004	2011/19	1	Estudos	0202 020214	100	0	0	0	0	0
01	004	2011/19	2	Aquisição de serviços	0202 02022599	6.218	0	0	0	0	0
01	004	2011/19	3	Viagens e alojamento	0202 020213	3.990	0	0	506	0	0
01	004	2011/19	4	Promoção	0202 020217	100	0	0	0	0	0
01	004	2011/19	5	Reuniões/conferências/seminários	0202 020216	100	0	0	0	0	0
01	004	2011/19	6	Outros bens	0202 020121	100	0	0	0	0	0
01	004	2012/23		Requalificação do Parque Dr. Manuel Braga		10	0	0	0	0	0
01	004	2012/23	2	Estudos e construção	0202 07030301	10	0	0	0	0	0
01	004	2012/73		Postos de Venda Ambulante		10	0	0	0	0	0
01	004	2012/73	1	Aquisição	0202 07011002	10	0	0	0	0	0
01	004	2012/77		Requalificação e remodelação de arruamentos, incluindo infra-est. e outros espaços públicos na área candidata pela U.C. a Património Mundial da UNESCO, incluindo a ZEP		118.818	117.998	25.000	25.000	25.000	25.000
01	004	2012/77	1	Arranjo urbano do Beco da Anarda, n.º 4 a 6	0202 07010203	10	0	0	0	0	0
01	004	2012/77	2	Requalificação do separador central da Av. Ermidio Navarro e passeio do Parque Manuel Braga	0202 07010203	100	0	0	0	0	0
01	004	2012/77	3	Requalificação do Jardim da Alameda Júlio Henriques Braga	0202 07010203	100	0	0	0	0	0
01	004	2012/77	4	Repavimentação da Rua Joaquim António de Aguiar	0202 07010203	10	0	0	0	0	0
01	004	2012/77	5	Repavimentação e remodelação de infraestruturas da Rua Sobre Ribas	0202 07030301	92.998	92.998	0	0	0	0
01	004	2012/77	6	Repavimentação e remodelação de infraestruturas da Rua dos Coutinhos e Rua do Colégio Novo	0202 07010203	100	0	0	0	0	0
01	004	2012/77	7	Repavimentação e remodelação de infraestruturas da Rua da Fonte Nova	0202 07010203	100	0	0	0	0	0
01	004	2012/77	8	Requalificação da Rua do Loureiro, Travessa do Loureiro e Largo de S. Salvador	0202 07010203	100	0	0	0	0	0
01	004	2012/77	9	Requalificação da Rua Guilherme Moreira e Rua da Ilha	0202 07010203	100	0	0	0	0	0
01	004	2012/77	10	Requalificação da Rua Dr. João Jacinto e Beco de S. Marcos	0202 07010203	100	0	0	0	0	0
01	004	2012/77	11	Requalificação das escadas do Quebra Costas e Rua do Arco de Almedina - 2.ª fase	0202 07010203	100	0	0	0	0	0
01	004	2012/77	12	Transferência para a Associação "RUAS - Associação Univer(s)cidade"	0103 09070199	25.000	25.000	25.000	25.000	25.000	25.000
01	004	2012/101		Plano de iluminação urbana ambiental		10	0	0	0	0	0
01	004	2012/101	1	Plano de iluminação urbana ambiental da Alta incluindo Alta Universitária	0102 07010404	10	0	0	0	0	0
01	004	2012/102		Acessos mecânicos à Alta Universitária		20	0	0	0	0	0
01	004	2012/102	1	Projeto de acessos mecânicos à alta universitária	0102 020214	10	0	0	0	0	0
01	004	2012/102	2	Construção	0102 07010413	10	0	0	0	0	0
01	004	2013/4		Reabilitação de edifício municipal (Rua Velha n.ºs 11 a 15) para instalação de albergaria para o Caminho Português de Santiago		7.660	5.728	5.728	5.728	5.728	5.728
01	004	2013/4	1	Projeto	0202 07010203	500	0	0	0	0	0
01	004	2013/4	2	Construção	0202 07010203	150	0	0	0	0	0
01	004	2013/4	3	Sinalética do Caminho Português de Santiago	0202 020121	7.000	5.728	5.728	5.728	5.728	5.728
01	004	2013/4	4	Sinalética para a Rota das Carmelitas	0202 080301	10	0	0	0	0	0

Balancete das Grandes Opções do Plano de 2014

Unid.: euro

Obj.	Prog.	Prog.		Designação	Classificação despesa		Financiamento definido	Cabimento	Compromisso	Realizado do ano	Realizado Total	Pago
		Ano/N.º	Aç.									
01	004	2013/5		Remodelação do edifício da Policia sito na Rua Olimpio Nicolau Rui Fernandes			5.100	0	0	0	0	0
01	004	2013/5	1	Projeto	0202	07010203	5.000	0	0	0	0	0
01	004	2013/5	2	Construção	0202	07010203	100	0	0	0	0	0
01	004	2013/6		Área de Reabilitação Urbana - A.R.U. - Coimbra Alta - Investimentos associados			50	0	0	0	0	0
01	004	2013/6	1	Reabilitação do parque edificado	0202	080802	10	0	0	0	0	0
01	004	2013/6	3	Novas âncoras funcionais em edifícios notáveis	0202	080802	10	0	0	0	0	0
01	004	2013/6	4	Estudantes na Alta	0202	080802	10	0	0	0	0	0
01	004	2013/6	5	Residências Temporárias/City Users	0202	080802	10	0	0	0	0	0
01	004	2013/6	6	Residências assistidas	0202	080802	10	0	0	0	0	0
01	004	2013/7		Área de Reabilitação Urbana - A.R.U. - Coimbra Alta - Ações complementares			65.140	65.010	65.010	0	0	0
01	004	2013/7	1	Elaboração de projetos	0202	02022599	10	0	0	0	0	0
01	004	2013/7	2	Valorização do percurso Universidade/Arco de Almedina	0202	07030301	10	0	0	0	0	0
01	004	2013/7	3	Valorização das escadarias	0202	07030301	10	0	0	0	0	0
01	004	2013/7	4	Parque de estacionamento da Alegria	0202	07030301	10	0	0	0	0	0
01	004	2013/7	5	Da Baixa à Alta pelo Botânico - opção teleférico ou funicular/percurso pedonal e escadas rolantes	0202	07010413	50.010	50.010	50.010	0	0	0
01	004	2013/7	6	Jardim da Cerca de Santo Agostinho	0202	080701	10	0	0	0	0	0
01	004	2013/7	7	Sistema de visitas	0202	020214	10	0	0	0	0	0
01	004	2013/7	8	Rede de miradouros	0202	07010413	10	0	0	0	0	0
01	004	2013/7	9	Largo da Sé Velha - valorização do espaço público	0202	07030301	10	0	0	0	0	0
01	004	2013/7	10	Wi-Fi para todos	0202	070107	10	0	0	0	0	0
01	004	2013/7	11	Rua para todos	0202	07030301	10	0	0	0	0	0
01	004	2013/7	12	Largos e Praças da Alta	0202	07030301	10	0	0	0	0	0
01	004	2013/7	13	Hoteis na Alta	0202	080301	10	0	0	0	0	0
01	004	2013/7	14	Conhecer a Alta	0202	07010413	10	0	0	0	0	0
01	004	2013/7	15	Jardim Botânico - Protocolo CMC/U.C.	0102	080301	15.000	15.000	15.000	0	0	0
01	004	2014/15		Reabilitar para Arrendar (Coimbra XXI)			618.660	0	0	0	0	0
01	004	2014/15	1	Nova Mobilidade na Baixa - Espaço público Av. Fernão Magalhães/Rua da Sofia			50.000	0	0	0	0	0
01	004	2014/15	1/1	Construção	0202	07030301	50.000	0	0	0	0	0
01	004	2014/15	2	Sabedoria e Património - Requalificação da Rua da Sofia			20.000	0	0	0	0	0
01	004	2014/15	2/1	Construção	0202	07030301	20.000	0	0	0	0	0
01	004	2014/15	3	Arranjo Urbano do Terreiro da Erva			240.010	0	0	0	0	0
01	004	2014/15	3/1	Construção	0202	07030301	240.010	0	0	0	0	0
01	004	2014/15	4	Reabilitação de edifício no Terreiro da Erva, 9-11			3.510	0	0	0	0	0
01	004	2014/15	4/1	Projetos e certificações	0204	07010201	3.500	0	0	0	0	0
01	004	2014/15	4/2	Construção	0204	07010201	10	0	0	0	0	0
01	004	2014/15	5	Reabilitação de 3 edifícios no Beco das Canivetes, 4-6-8, Travessa das Canivetes, 3-4 e Rua das Azeitiras, 32-34			20	0	0	0	0	0
01	004	2014/15	5/1	Projetos e certificações	0204	07010201	10	0	0	0	0	0
01	004	2014/15	5/2	Construção	0204	07010201	10	0	0	0	0	0
01	004	2014/15	6	Reabilitação no edifício no Beco das canivetes, 1-3-5			20	0	0	0	0	0
01	004	2014/15	6/1	Projetos e certificações	0204	07010201	10	0	0	0	0	0
01	004	2014/15	6/2	Construção	0204	07010201	10	0	0	0	0	0
01	004	2014/15	7	Reabilitação de edifício no Largo do Ramal, 26			20	0	0	0	0	0
01	004	2014/15	7/1	Projetos e certificações	0204	07010201	10	0	0	0	0	0
01	004	2014/15	7/2	Construção	0204	07010201	10	0	0	0	0	0

Balancete das Grandes Opções do Plano de 2014

Unid.: euro

Obj.	Prog.	Prog.		Designação	Classificação despesa	Financiamento definido	Cabimento	Compromisso	Realizado do ano	Realizado Total	Pago
		Ano/N.º	Aç.								
01	004	2014/15	8	Reabilitação no edifício na Rua Direita, 80 a 82 A e Rua Nova, 44-46		20	0	0	0	0	0
01	004	2014/15	8/1	Projetos e certificações	0204 07010201	10	0	0	0	0	0
01	004	2014/15	8/2	Construção	0204 07010201	10	0	0	0	0	0
01	004	2014/15	9	Reabilitação de edifício na Rua Corpo de Deus, 70-80		5.010	0	0	0	0	0
01	004	2014/15	9/1	Projetos e certificações	0204 07010201	5.000	0	0	0	0	0
01	004	2014/15	9/2	Construção	0204 07010201	10	0	0	0	0	0
01	004	2014/15	10	Reabilitação/Construção do edifício "Casa das Talhas, Rua Fernandes Tomás, 58 a 66		300.000	0	0	0	0	0
01	004	2014/15	10/1	Construção	0202 07010203	300.000	0	0	0	0	0
01	004	2014/15	11	Reabilitação de edifícios na Rua das Esteirinhas, 13 a 15 e Beco de S. Cristovão, 2 a 10		10	0	0	0	0	0
01	004	2014/15	11/1	Construção	0202 07010203	10	0	0	0	0	0
01	004	2014/15	12	Reabilitação de edifício na Rua Arco do Ivo, 5-7		20	0	0	0	0	0
01	004	2014/15	12/1	Projetos e certificações	0204 07010201	10	0	0	0	0	0
01	004	2014/15	12/2	Construção	0204 07010201	10	0	0	0	0	0
01	004	2014/15	13	Reabilitação de edifício na Rua da Loiça, 58-60		20	0	0	0	0	0
01	004	2014/15	13/1	Projetos e certificações	0204 07010201	10	0	0	0	0	0
01	004	2014/15	13/2	Construção	0204 07010201	10	0	0	0	0	0
01	004	2014/37		Áreas de Reabilitação Urbana - A.R.U. - Coimbra Baixa - Investimentos associados		230	0	0	0	0	0
01	004	2014/37	1	Baixa de Coimbra - comércio de rua		20	0	0	0	0	0
01	004	2014/37	1/1	Central logística da Baixa Comercial	0102 040102	10	0	0	0	0	0
01	004	2014/37	1/2	Gestão da Baixa Comercial	0102 080102	10	0	0	0	0	0
01	004	2014/37	2	Coimbra com + vida		20	0	0	0	0	0
01	004	2014/37	2/1	Parque edificado da Baixa	0102 080102	10	0	0	0	0	0
01	004	2014/37	2/2	Âncoras funcionais da Baixa	0202 07010307	10	0	0	0	0	0
01	004	2014/37	3	Eixo Central de Coimbra		20	0	0	0	0	0
01	004	2014/37	3/1	Rua Central de Coimbra - troço nascente	0202 07030301	10	0	0	0	0	0
01	004	2014/37	3/2	Rua Olimpio Nicolau Rui Fernandes	0202 07030301	10	0	0	0	0	0
01	004	2014/37	4	Da Alta à Baixa		10	0	0	0	0	0
01	004	2014/37	4/1	Percurso: Porta de Almedina/Largo das Ameias	0202 07030301	10	0	0	0	0	0
01	004	2014/37	5	Mais mobilidade		20	0	0	0	0	0
01	004	2014/37	5/1	Plano de mobilidade da Baixa - Rio	0102 040701	10	0	0	0	0	0
01	004	2014/37	5/2	Sistema de partilha de bicicletas e automóveis (Bike + Car Sharing)	0202 07030301	10	0	0	0	0	0
01	004	2014/37	6	Cerca Verde		10	0	0	0	0	0
01	004	2014/37	6/1	Encosta da Sofia	0202 07030301	10	0	0	0	0	0
01	004	2014/37	7	Mira Mondego		10	0	0	0	0	0
01	004	2014/37	7/1	Sistema de vistas	0202 07011002	10	0	0	0	0	0
01	004	2014/37	8	Novos logradouros		10	0	0	0	0	0
01	004	2014/37	8/1	Interior dos quarteirões da Baixa	0202 07030301	10	0	0	0	0	0
01	004	2014/37	9	Praça do Comércio		20	0	0	0	0	0
01	004	2014/37	9/1	Espaço público da Praça do Comércio	0202 07030301	10	0	0	0	0	0
01	004	2014/37	9/2	Novas âncoras funcionais da Praça do Comércio	0202 07010307	10	0	0	0	0	0
01	004	2014/37	10	Terreiro da Erva		10	0	0	0	0	0
01	004	2014/37	10/1	Espaço público do Terreiro da Erva	0202 07030301	10	0	0	0	0	0

Balancete das Grandes Opções do Plano de 2014

Unid.: euro

Obj.	Prog.	Prog.		Designação	Classificação despesa	Financiamento definido	Cabimento	Compromisso	Realizado do ano	Realizado Total	Pago
		Ano/N.º	Aç.								
01	004	2014/37	11	Mais espaço público		40	0	0	0	0	0
01	004	2014/37	11/1	Plano de Gestão do Espaço Público da Baixa - Rio	0202 07030301	10	0	0	0	0	0
01	004	2014/37	11/2	Largos e Praças da Baixa	0202 07030301	10	0	0	0	0	0
01	004	2014/37	11/3	Rua para todos	0202 07030301	10	0	0	0	0	0
01	004	2014/37	11/4	Wi-Fi para todos	0202 070107	10	0	0	0	0	0
01	004	2014/37	12	Coimbra, Património Ativo		20	0	0	0	0	0
01	004	2014/37	12/1	Instalação de Centro de Interpretação e de polo museológico da Coimbra Judaica	0202 07010307	10	0	0	0	0	0
01	004	2014/37	12/2	Percurso urbano Judiaria Velha - Judiaria Nova	0202 07030301	10	0	0	0	0	0
01	004	2014/37	13	Mais Hóteis		10	0	0	0	0	0
01	004	2014/37	13/1	Estabelecimento turístico no Hospital Real	0102 080701	10	0	0	0	0	0
01	004	2014/37	14	Conhecer Coimbra		10	0	0	0	0	0
01	004	2014/37	14/1	Conhecer Coimbra	0202 07030301	10	0	0	0	0	0
01	004	2014/38		Área de Reabilitação Urbana - A.R.U. - Coimbra Rio - Investimentos associados		160	0	0	0	0	0
01	004	2014/38	1	Coimbra Criativa - Quarteirão do Arnado		10	0	0	0	0	0
01	004	2014/38	1/1	Marca Amado Criativo	0102 040102	10	0	0	0	0	0
01	004	2014/38	2	Eixo Central de Coimbra		10	0	0	0	0	0
01	004	2014/38	2/1	Rua Central de Coimbra - troço poente	0202 07030301	10	0	0	0	0	0
01	004	2014/38	3	Ligar as margens		10	0	0	0	0	0
01	004	2014/38	3/1	Nova travessia pedonal do Rio Mondego	0202 07030301	10	0	0	0	0	0
01	004	2014/38	4	Mais mobilidade		30	0	0	0	0	0
01	004	2014/38	4/1	Plano de Mobilidade da Baixa - Rio	0202 07010409	10	0	0	0	0	0
01	004	2014/38	4/2	Sistema de partilha de bicicletas e automóveis (Bike + Car Sharing)	0202 07030301	10	0	0	0	0	0
01	004	2014/38	4/3	Edifício da Alegria	0202 07030301	10	0	0	0	0	0
01	004	2014/38	5	Parque Ribeirinho do Mondego - troço Baixa - Rio		30	0	0	0	0	0
01	004	2014/38	5/1	Alameda do Rio	0202 07030301	10	0	0	0	0	0
01	004	2014/38	5/2	Praça do Mondego	0202 07030301	10	0	0	0	0	0
01	004	2014/38	5/3	Parque Manuel Braga	0202 07030301	10	0	0	0	0	0
01	004	2014/38	6	Avenida Fernão de Magalhães (Alameda de entrada no Centro Histórico)		20	0	0	0	0	0
01	004	2014/38	6/1	Troço Sul da Avenida Fernão de Magalhães	0202 07030301	10	0	0	0	0	0
01	004	2014/38	6/2	Praça do Amado	0202 07030301	10	0	0	0	0	0
01	004	2014/38	7	Mais espaço público		30	0	0	0	0	0
01	004	2014/38	7/1	Plano de Gestão do Espaço Público da Baixa - Rio	0202 07030301	10	0	0	0	0	0
01	004	2014/38	7/2	Rua da Sota	0202 07030301	10	0	0	0	0	0
01	004	2014/38	7/3	Rua do Amado	0202 07030301	10	0	0	0	0	0
01	004	2014/38	8	Coimbra A - espaço do visitante		10	0	0	0	0	0
01	004	2014/38	8/1	Coimbra A (Coimbra Acolhe)	0202 07030301	10	0	0	0	0	0
01	004	2014/38	9	Conhece Coimbra		10	0	0	0	0	0
01	004	2014/38	9/1	Conhecer a frente de Rio	0202 02022599	10	0	0	0	0	0

01 005 Programa de “Abastecimento de Água e Saneamento”

No âmbito do programa de “Abastecimento de Água”, destacam-se as seguintes atividades:

Código G.O.P.: 01 005 2004/86 – Fornecimento de água pela A.C., Águas de Coimbra, E.M.

- Despesa faturada total no valor de 824.727,18 €

Código G.O.P.: 01 005 2004/87 – Manutenção e reparação de condutas de águas pluviais/tarifa de águas pluviais

- Despesa faturada total no valor de 290.427,24 €

Código G.O.P.: 01 005 2008/51 – Condutas de águas pluviais

- Ação 3: - Construção de Novas Redes de Drenagem Pluvial
 - 30/01/2014 – consignação.
 - 12/08/2014 – receção provisória.
 - Empreitada concluída e em período de garantia.
 - Despesa faturada total no valor de 68.726,45 €

Código G.O.P.: 01 005 2008/124 – Requalificação e correção hidráulica de linhas de água e drenagem de águas pluviais

- Ação 4: Passagem hidráulica sobre a ex-EN1 – Rio de fornos (cofinan. POCentro/Qren)
 - Passagem hidráulica sobre a ex-EN1 – Rio de Fornos-Projeto
 - ◆ Despesa associada ao projeto inicial concluída com o cumprimento da assistência técnica à obra.
 - ◆ Projeto concluído.
 - Passagem hidráulica sobre a ex-EN1 – Rio de Fornos_ Construção
 - ◆ Obra concluída, com receção provisória e revisão de preços aprovada, mas sem a Conta Final.
 - ◆ 12/12/2014 – proposta para aprovação da Conta Final da empreitada.
 - ◆ Em período de garantia.
 - Desvio Provisório e Solução Definitiva a executar na Condução Adutora da AdM, junto à Passagem Hidráulica sobre o Rio do Fornos.
 - ◆ Obra concluída, com receção provisória, revisão de preços e Conta Final aprovadas.
 - ◆ Em período de garantia.
 - Passagem hidráulica sobre a ex-EN1 – Rio de Fornos_ Elaboração da Reformulação do Projeto.
 - ◆ Concluído.
 - Passagem hidráulica sobre a ex-EN1 – Rio de Fornos_ Elaboração de Projeto Específico para os apoios de fixação da condução adutora da AdM e dos maciços de amarração.
 - ◆ Concluído.
- Ação 7: São João do Campo
 - Rede de Drenagem de Águas Pluviais na Rua Dr. Jaime Cortesão
 - Obra concluída.
 - Revisão de preços: 3.278,52 €
 - Empreitada concluída e em período de garantia.

Balancete das Grandes Opções do Plano de 2014

Unid.: euro

Obj.	Prog.	Prog.		Designação	Classificação despesa	Financiamento definido	Cabimento	Compromisso	Realizado do ano	Realizado Total	Pago
		Ano/N.º	Aç.								
01	005			Abastecimento de Água e Saneamento							
01	005	2002/102		Transferências para AC, Águas de Coimbra E.M.		1.591.996	0	0	0	0	0
01	005	2002/102	1	Transferência de rendas de infraestruturas em baixa	0102 0405010801	10	0	0	0	0	0
01	005	2002/102	2	Transferência por perda de negócio	0102 0405010801	1.591.966	0	0	0	0	0
01	005	2002/102	3	Outras transferências	0102 0801010101	10	0	0	0	0	0
01	005	2002/102	4	Equilíbrio de Contas/Resultado de Exploração Operacional	0102 0501010101	10	0	0	0	0	0
01	005	2004/86		Fornecimento de água pela A.C.- Águas de Coimbra, E.M.	0102 02020103	1.050.000	1.049.671	1.049.671	719.253	824.727	824.727
01	005	2004/87		Manutenção e reparação de condutas de águas pluviais/tarifa de águas pluviais	0102 02022507	300.000	300.000	300.000	290.427	290.427	290.427
01	005	2005/98		Águas do Mondego ,S.A.		10	0	0	0	0	0
01	005	2005/98	1	Participação no capital social	0103 09070208	10	0	0	0	0	0
01	005	2008/51		Condutas de águas pluviais		79.660	68.726	68.726	68.726	68.726	68.726
01	005	2008/51	1	Reparação/remod. de redes de drenagem pluvial	0202 07010402	10	0	0	0	0	0
01	005	2008/51	2	Construção de novas redes de drenagem pluvial	0202 07010402	79.600	68.726	68.726	68.726	68.726	68.726
01	005	2008/51	4	Colector Pluvial na Mesura - Vale do Rosal	0202 07010402	10	0	0	0	0	0
01	005	2008/51	5	Rede de drenagem pluvial em diversas ruas na Pedrulha	0202 07010402	10	0	0	0	0	0
01	005	2008/51	7	Drenagem pluvial na Rua dos Vales - ZI da Pedrulha	0202 07010402	10	0	0	0	0	0
01	005	2008/51	10	Rede de drenagem de águas pluviais na Rua do Troviscal e das Eiras - Torre de Vilela	0202 07010402	10	0	0	0	0	0
01	005	2008/51	11	Construção da drenagem pluvial na Rua da Escola em S. Martinho de Árvore	0202 07010402	10	0	0	0	0	0
01	005	2008/124		Requalificação e correção hidráulica de linhas de água e drenagem de águas pluviais		3.579	3.414	3.414	3.352	3.352	3.352
01	005	2008/124	4	Passagem hidráulica sobre a ex-EN1 - Rio dos Fornos (cofinan. POCentro/QREN)	0202 07030301	250	135	135	74	74	74
01	005	2008/124	5	Ladeira da Paula	0202 07030301	10	0	0	0	0	0
01	005	2008/124	6	Rua da Casa Branca	0202 07030301	10	0	0	0	0	0
01	005	2008/124	7	São João do Campo	0202 07030301	3.279	3.279	3.279	3.279	3.279	3.279
01	005	2008/124	8	Drenagem das águas pluviais na R. dos Alcorredores - Fornos (2ª fase)	0202 07030301	10	0	0	0	0	0
01	005	2008/124	10	Execução de colector pluvial na EM 537 - Estrada de Eiras	0202 07030301	10	0	0	0	0	0
01	005	2008/124	11	Rua dos Leitões	0202 07030301	10	0	0	0	0	0
01	005	2014/32		Construção de novas redes de Águas pluviais - Protocolo AC/CMC (n.º 6 cláusula 5ª)		30	0	0	0	0	0
01	005	2014/32	1	Redes de drenagem de águas em ruas das freguesias de Arzila, Assafarge, S.Martinho do Bispo, Souselas e Trouxemil	0102 0801010101	10	0	0	0	0	0
01	005	2014/32	2	Ligação da rede de drenagem de águas pluviais do POLO II à ribeira do Vale das Flores	0102 0801010101	10	0	0	0	0	0
01	005	2014/32	3	Rede de drenagem de águas pluviais em ruas das freguesias de Eiras, Santa Cruz e Torre de Vilela	0102 0801010101	10	0	0	0	0	0

01 006 Programa de “Infraestruturas Sanitárias e Higiene Pública”

No Programa de “Infraestruturas Sanitárias e Higiene Pública”, destacam-se as seguintes atividades:

- Gestão de resíduos e limpeza urbana
 - Na sequência do quadro de regulação das entidades gestoras de sistemas de abastecimento público de águas, saneamento de águas residuais urbanas e de gestão de resíduos urbanos, no primeiro trimestre de 2014 remeteu-se à Entidade Reguladora dos Serviços de Águas e Resíduos (ERSAR) a informação necessária à avaliação da qualidade dos serviços de águas e resíduos prestados aos utilizadores em 2013. A auditoria de validação da informação submetida e verificação da sua fiabilidade pela ERSAR realizou-se a 7 de julho.
 - Ainda no âmbito da regulação da ERSAR, procedeu-se ao Reporte de Contas 2013.
 - Nos termos do Artigo 48º, do Decreto-Lei N.º 178/2006, de 5 de setembro, alterado e republicado pelo Decreto-Lei N.º 73/2011, de 17 de junho, anualmente é obrigatório proceder ao preenchimento e submissão do Mapa Integrado de Registo de Resíduos (MIRR), através de uma plataforma disponibilizada pela Agência Portuguesa do Ambiente, atualmente designada por SILIAMB (Sistema Integrado de Licenciamento do Ambiente). Assim, durante o primeiro trimestre de 2014, preencheu-se e submeteu-se os formulários A, B e D1 do MIRR, onde foram apresentados os valores respeitantes às seguintes tipologias de resíduos: resíduos silvícolas (com o código LER 02 01 07); madeiras (com os códigos LER 02 01 07 e 20 01 38); fibras têxteis (com o código LER 04 02 22); óleos lubrificantes usados (com o código LER 13 02 08*); óleos alimentares usados (com o código LER 20 01 25); pneus usados (com o código LER 16 01 03); embalagens contaminadas (com o código LER 15 01 10*); absorventes contaminados (com o código LER 15 02 02*); filtros de óleo usados (com o código LER 16 01 07*); baterias de viaturas usadas – acumuladores de chumbo (com o código LER 16 06 01*); resíduos hospitalares – resíduos cuja recolha e eliminação está sujeita a requisitos específicos tendo em vista a prevenção de infeções (com os códigos LER 18 01 03* e 18 02 02*); roupas (com o código LER 20 01 10); têxteis (com o código LER 20 01 11); plásticos (com o código LER 20 01 39); resíduos metálicos (com o código LER 20 01 40); embalagens de papel e cartão (com o código LER 15 01 01); embalagens de plástico (com o código LER 15 01 02); lâmpadas fluorescentes e outros resíduos contendo mercúrio (com o código LER 20 01 21*) e outros resíduos urbanos e equiparados, incluindo misturas de resíduos (com o código LER 20 03 01).
 - Submissão do Inquérito do INE relativo à Proteção do Ambiente para o ano de 2013.
 - Nos primeiros meses do ano a empresa ERSUC, S.A. assegurou a recolha e o transporte dos resíduos urbanos produzidos na zona sul do concelho e a empresa Recolte, S.A. assegurou a limpeza urbana da Alta, Baixa, Celas e Conchada. A partir de 21 de maio, na sequência de celebração de contrato com a empresa Recolte, S.A., pelo período de 6 meses, renovável por mais 6 meses, iniciou-se uma prestação de serviços que engloba as duas prestações de serviço anteriores.
 - Parecer para o “Plano de Ação para os Resíduos de Construção e Demolição (Associação Nacional de Municípios Portugueses/Agência Portuguesa do Ambiente)”.
 - Parecer ao Projeto de Resolução do Conselho de Ministros que aprova o Plano Nacional de Gestão de Resíduos 2014-2020.
 - Elaboração de Proposta de Regulamento de Serviços de Gestão de Resíduos Urbanos e de Limpeza e Higiene Públicas.
 - Colaboração no âmbito do Projeto Planalto do Ingote, visando a manutenção dos espaços públicos.
 - No contexto do Circuito de Recolha de Objetos Volumosos (Monos), durante o ano de 2014, foram solicitados, através de registo telefónico, um total de 1.526 pedidos para recolha de resíduos, os quais se distribuíram do seguinte modo:

Dia	Totais	Concretizados	Não concretizados	% de concretização	% de não concretização
3ª feira	422	349	73	83	17
4ª feira	608	446	162	73	27
5ª feira	496	227	269	46	54
Total	1.526	1.022	504	67	33

- Através da análise do quadro e gráfico anteriores, verifica-se que dos 1.526 pedidos registados apenas cerca de 67 % (1.022 pedidos) resultam na efetiva recolha dos materiais, uma vez que nos restantes 33 % (504 pedidos) os resíduos já não se encontravam no local definido para o efeito.
- Na sequência da aplicação dos Artigos 3º (Remoção de Resíduos Urbanos), 4º (Utilização de aterro sanitário ou de unidade de tratamento mecânico-biológico para deposição de resíduos urbano - remoção não executada pela Câmara) e 13º (Utilização de Máquinas e Viaturas), do Capítulo III (Higiene e Salubridade Públicas), da Tabela de Preços e Outras Receitas Municipais, durante o ano de 2014, foram realizados 13 serviços de recolha, transporte e encaminhamento final de resíduos, o que correspondeu a um total de 15 horas, 179 km percorridos, 13 funcionários e 73 toneladas de resíduos, havendo-se obtido uma receita final no valor de 3.423,80 €.
- Parte dos resíduos produzidos pelas atividades dos diversos serviços da CMC e outros resultantes do circuito de recolha de objetos volumosos (monos) são encaminhados para valorização, resultando em receita para o Município. Assim, durante o ano de 2014, foram valorizadas, com receita para a CMC, as seguintes tipologias de resíduos:

Tipologia	Quantidade (Ton)	Receita (€)	Destino Final
Sucata Metálica	21,29	4.990,47	R2P
Madeira	663,22	7.726,20	ECOCICLO
Plástico	10,43	693,12	ECOCICLO/ GINTEGRAL
TOTAL	694,94	13.409,79	

- A 24/03/2003, foi aprovada a tarifa do serviço de gestão dos resíduos sólidos especiais equiparados a urbanos cuja produção diária exceda os 1100 litros (Deliberação n.º 2048/2003), em virtude de nos termos da legislação a competência da gestão destes resíduos ser da responsabilidade dos respetivos produtores. Em 2014, as entidades incluídas no processo foram:
 - ◆ Auchan Portugal Hipermercados, SA (Pão Açúcar Eiras)
 - ◆ Bluepharma- Indústria Farmacêutica S.A.
 - ◆ BurguerMandarim - Restaurantes Rápidos, Lda (McDonalds Praça da República)
 - ◆ Cáritas Diocesana de Coimbra
 - ◆ Centro Hospitalar e Universitário de Coimbra, EPE (Hospital dos Covões, Hospital Pediátrico, Hospital Sobral Cid e Maternidade Bissaya Barreto)
 - ◆ Condomínio do Edifício Forum Coimbra
 - ◆ Dan Cake Portugal, S.A.
 - ◆ Direção Geral de Reinserção e Serviços Prisionais (Estabelecimento Prisional de Coimbra)
 - ◆ Fundação Bissaya Barreto
 - ◆ Hospital Militar Regional n.º 2- Min. Defesa Nacional-Exército Português
 - ◆ Idealmed III - Serviços de Saúde, Lda
 - ◆ Instituto Politécnico de Coimbra (Escola Superior Agrária de Coimbra)
 - ◆ Instituto Português de Oncologia de Coimbra Francisco Gentil, EPE

- ◆ Instituto Português do Sangue e da Transplantação, IP
 - ◆ Intercir - Centro Cirúrgico de Coimbra, SA
 - ◆ Modelo Continente Hipermercados, S.A. (Continente Eiras e Continente Vale das Flores)
 - ◆ Pingo Doce Distribuição Alimentar, S.A. (Pingo Doce Baixa, Pingo Doce Calhabé, Pingo Doce Celas e Pingo Doce Quinta Portela)
 - ◆ PT Comunicações, S.A.
 - ◆ Rodoviária Beira Litoral, S.A.
 - ◆ Sanfil - Casa de Saúde de Santa Filomena, SA
 - ◆ Serviços de Acção Social da Universidade de Coimbra (Residências e Restaurantes)
 - ◆ Sierra Portugal, S.A. (CoimbraShopping)
 - ◆ Turismo de Portugal, IP (Escola de Hotelaria e Turismo)
 - ◆ Tymrest - Restaurante Rápido, Lda (McDonalds Baixa)
 - ◆ Universidade de Coimbra (Pólo II)
- Gestão da frota municipal e oficinas
- Em 2014, a frota municipal era constituída por 546 unidades, 57 viaturas do tipo pesado, 90 viaturas ligeiras de passageiros e mistas, 20 máquinas industriais e 374 de outros equipamentos de menor dimensão. Em regime de aluguer operacional encontravam-se ao serviço da Câmara Municipal de Coimbra, 22 viaturas do tipo ligeiras e 4 do tipo pesado.
 - Durante o ano de 2014 foram efetuadas cerca de 2538 reparações em toda a frota da Câmara Municipal de Coimbra – resultado obtido através da receção de oficina – folha de obra.
 - Início dos fornecimentos faseados de peças originais / aftermarket e serviços para viaturas e máquinas.
 - Prolongamento dos contratos de aluguer operacional das viaturas de recolha e transporte de resíduos urbanos por um ano.
 - Proposta e adjudicação de novo contrato de aluguer operacional de viaturas ligeiras para diversas unidades orgânicas.
 - Proposta para renovação da frota de viaturas pesadas, cuja função é a recolha e o transporte de resíduos urbanos.
 - Diversos melhoramentos nas instalações das Oficinas, Serralharia Mecânica e Estação de Serviço.

Código G.O.P.: 01 006 2001/27 – Arranjo das Instalações Municipais do Algar

- Ação 2: Obras de remodelação (portaria, armazém, etc.)
- No ano de 2014 foi dada continuidade ao processo de remodelação das instalações do Algar, tendo sido executadas as seguintes ações:
 - ◆ Arranjo do muro de suporte junto à caldeira de aquecimento de água dos balneários da higiene;
 - ◆ Pavimentação da zona junto à caldeira de aquecimento e instalação das botijas de gás;
 - ◆ Execução de caleira de drenagem das águas pluviais, desde as instalações da caldeira e botijas à entrada das instalações, em betão ciclópico;
 - ◆ Execução de passeio, com aproveitamento de pedras existentes, entre as instalações da caldeira e botijas à entrada das instalações;
 - ◆ Pavimentação da zona contígua ao reservatório de combustível até à entrada das instalações, de modo a criar zona para instalação do reservatório de recolha de óleos alimentares usados;
 - ◆ Recolocação de painel acrílico existente no alpendre junto aos escritórios dos encarregados;
 - ◆ Início dos trabalhos da plataforma de estacionamento das viaturas particulares dos funcionários;
 - ◆ Construção de muro para separação das áreas de estacionamento da frota municipal e das viaturas particulares dos funcionários.

Código G.O.P.: 01 006 2002/106 – Recolha e Tratamento de Resíduos Sólidos (ERSUC)

- Ação 2: Contratos Resíduos Sólidos Urbanos – tratamento
 - Os resíduos urbanos produzidos no Concelho de Coimbra são entregues no Centro Integrado de Tratamento e Valorização de Resíduos Sólidos Urbanos de Coimbra (CITVRSUC), instalado na localidade de Vil de Matos e gerido pela ERSUC,S.A.. Esta entrega é efetuado nos termos do Contrato de Entrega e Receção de Resíduos Sólidos Urbanos e de Recolha Seletiva para a Valorização, Tratamento e Destino Final, celebrado com aquela empresa em 1999.
- Ação 3: Contratos Resíduos Sólidos Urbanos – Recolha zona Norte
 - A recolha e transporte dos resíduos urbanos produzidos na área da margem direita do Rio Mondego do Município de Coimbra delimitada pelo Açude-ponte, Casa do Sal, Circular Interna, Largo dos Olivais, Rua Brigadeiro Correia Cardoso, Estrada de Vale de Canas, Carapinheira e limites com os Municípios de Penacova, Mealhada, Cantanhede e Montemor-O-Velho são efetuados pela ERSUC, S.A. nos termos do Contrato de Prestação de Serviços de Recolha e Transporte de Resíduos Sólidos Urbanos, celebrado com aquela empresa em 1998.

Estatísticas:

Descrição da estatística e do Indicador de realização	2013		2014		Variação 14/13	
	Unid.	Quant./Valor	Unid.	Quant./Valor	%	Quant./Valor
Resíduos recolhidos:	ton		ton			
RSU						
CMC		36.973		31.790	-14	-5.183
ERSUC		18.608		19.755	6	1.147
RECOLTE		0		5.670		
Total		55.581		57.215	3	1.634
Limpeza Urbana						
CMC		1.435		1.769	N.A.	N.A.
RECOLTE		116		152	N.A.	N.A.
Total		1.551		1.921	N.A.	N.A.
Madeira		0		0	0	0
Verdes		39		11	-72	-28
Monos		155		212	37	57
Papel/Cartão						
CMC		245		185	-24	-60
ERSUC		2.193		2.108	-4	-85
Total		2.438		2.293	-6	-145
Embalagens						
CMC		25		27	8	2
ERSUC		1.057		1.417	34	360
Total		1.082		1.444	33	362
Vidro						
CMC		4		2	-50	-2
ERSUC		2.022		1.869	-8	-153
Total		2.026		1.871	-8	-155
Madeira		592		647	9	55
REEE		23		23	0	0
Pilhas		0		1	N.A.	1
Sucatas		11		21	91	10
Plásticos		3		11	267	8
Pneus		11		8	-27	-3
Oleos Alimentares		3		2	-33	-1
Biomassa Florestal		481		189	-61	-292
Textéis		92		102	N.A.	10
Total		64.088		65.971	3	1.883

N.A. – Não aplicável

Comentário às variações:

- À semelhança da tendência nacional, verificou-se uma diminuição da recolha de papel/cartão mas, em compensação, um aumento significativo na recolha de plástico de embalagem.

Descrição da estatística e do Indicador de realização	2013		2014		Variação 14/13	
	Unid.	Quant./ Valor	Unid.	Quant./ Valor	%	Quant./ Valor
Resíduos depositados em aterro:	ton		ton			
RSU						
CMC		36.973		31.790	-14	-5.183
ERSUC		18.608		19.755	6	1.147
RECOLTE		0		5.670	N.A.	5.670
Total		55.581		57.215	3	1.634
Limpeza Urbana						
CMC		1.435		1.769	23	334
RECOLTE		116		152	31	36
Total		1.551		1.921	24	370
Madeira		0		0	0	0
Verdes		39		11	-72	-28
Monos		155		212	37	57
Total		57.326		59.359	4	2.033

Comentário às variações:

- No ano de 2014 verificou-se uma inversão na tendência de decréscimo de deposição de resíduos indiferenciados no aterro sanitário.
- Os resíduos resultantes das operações de limpeza urbana passaram a ser depositados de forma diferenciada em 2013 e a otimização da sua separação poderá ser responsável pelo aumento verificado em 2014.
- Relativamente à fileira dos resíduos de madeira, conseguiu-se continuar a garantir a total valorização destes materiais.
- Os resíduos de verdes, depositados em aterro, continuam a evidenciar uma diminuição, motivada pelas boas práticas de triagem e encaminhamento para valorização.
- Relativamente aos monos, a sua deposição em aterro teve um crescimento significativo, o que poderá estar relacionado com o aumento de limpezas de lixeiras.

Descrição da estatística e do Indicador de realização	2013		2014		Variação 14/13	
	Unid.	Quant./Valor	Unid.	Quant./Valor	%	Quant./Valor
Resíduos enviados para valorização:	ton		ton			
Papel/cartão						
CMC		245		185	-24	-60
ERSUC		2.193		2.108	-4	-85
Total		2.438		2.293	-6	-145
Embalagens						
CMC		25		27	8	2
ERSUC		1.057		1.417	34	360
Total		1.082		1.444	33	362
Vidro						
CMC		4		2	-50	-2
ERSUC		2.022		1.869	-8	-153
Total		2.026		1.871	-8	-155
Madeira		592		647	9	55
REEE		23		23	0	0
Pilhas		0		1	N.A.	1
Sucatas		11		21	91	10
Plásticos		3		11	267	8
Pneus		11		8	-27	-3
Óleos Alimentares Usados		3		2	-33	-1
Biomassa Florestal		481		189	-61	-292
Textéis		92		102	11	10
Total		6.762		6.612	-2	-151

Comentário às variações:

- De uma maneira geral verificou-se uma diminuição na quantidade de resíduos valorizados.
- O número de tipologias de resíduos com redução é bastante semelhante ao das tipologias que apresentaram aumentos.
- A redução mais significativa verificou-se para a biomassa florestal, o que está relacionado com o facto de, em 2013, terem sido encaminhados materiais que estavam armazenados há algum tempo. Contrariamente, o aumento mais significativo ocorreu para as tipologias de sucata e plásticos, motivado pela adoção de melhores práticas nos processos de recolha e triagem destes materiais.

Código G.O.P.: 01 006 2002/108 – Modernização da Frota

- Ação 1: Manutenção e renovação de material de transporte
 - Foram efetuadas as seguintes operações:
 - ◆ Reparação da caixa de recolha e transporte de resíduos urbanos (viaturas com o n.º de frota 1152), no valor total de 18.696,00 €;
 - ◆ Reparação do motor da viatura satélite com o n.º de frota 3305, no valor total de 2.987,35 €.
- Ação 2: Manutenção e renovação do equipamento básico
 - Em 23 de abril foram entregues 2 varredoras urbanas, uma de 4 m3 e outra de 1 m3, no valor de 216.480,00 €.
 - Foi adquirida uma rebarbadora para a serralharia mecânica, no valor de 150,06 €.

- Ação 4: Ferramentas e utensílios
 - Aquisição de dois manómetros e uma válvula de segurança para os reservatórios de ar comprimido, das oficinas e estação de serviço, no valor de 433.94 €.
- Ação 5: Trabalhos especializados em viaturas e máquinas
 - Inspeções técnicas periódicas, prestação de serviços em pneus e inspeções técnicas a máquinas industriais, no valor de 6.269,71 €.
- Ação 6: Aquisição de novas viaturas
 - Foram efetuadas as seguintes operações de reparação:
 - ◆ do trator corta silvas, com o n.º de frota 2396, no valor de 4.580,57 €;
 - ◆ da viatura elétrica, com o n.º de frota 1460, no valor de 6.002,40 €;
 - ◆ da frente da viatura pesada de mercadorias, com o n.º de frota 2173, no valor de 3.460,33 €.

Estatísticas:

Descrição da estatística e do Indicador de realização	2013		2014		Variação 14/13
	Unid.	Quant./ Valor	Unid.	Quant./ Valor	Quant./ Valor
Reparações internas	n.º	2849	n.º	2300	-549
Reparações externas	n.º	260	n.º	238	-22
Inspeções pesados	n.º	61	n.º	55	-6
Inspeções ligeiros	n.º	84	n.º	89	5
Reinspeções	n.º	18	n.º	10	-8

Comentário às variações:

- A diminuição do n.º de reparações internas e externas é um sinal positivo e reflete um maior cuidado nas intervenções, assim como nas reinspeções.

Unid.; euro

Descrição da estatística e do Indicador de realização	2013	2014
	Quant./ Valor	Quant./ Valor
Material	127.826,20	141.633,83
Pneus	40.365,79	26.958,72
Combustíveis	693.824,70	562.829,75
Lubrificantes	21.143,75	19.355,12
Mão de obra	165.649,04	130.396,40
Rep. Exterior	68.565,97	107.086,56
Insp. Téc.	5.067,14	5.309,32
Total	1.122.442,59	993.569,70

Comentário às variações:

- O aumento dos custos com o material e com as reparações em entidades externas deve-se a deficiências em órgãos vitais ao funcionamento das viaturas e máquinas. As viaturas da frota municipal, nomeadamente as recolha e transporte de resíduos urbanos estão com elevado n.º de quilómetros e anos de serviço. Contudo verificou-se uma diminuição dos custos com combustível devido à diminuição da quantidade consumida e à variação dos preços de aquisição ao longo do ano. É de notar ainda uma diminuição nos custos com pneus, lubrificantes, devido aos fornecimentos contínuos. Como se recorreu a entidades externas devido à especificidade de certas reparações, os custos com a mão de obra diminuíram.

Descrição da estatística e do Indicador de desempenho	2013	2014
	Quant./ Valor	Quant./ Valor
Custos com manutenção	423.550,75	425.430,63
Custos com combustível	693.824,70	562.829,75
	1.117.375,45	988.260,38

Comentário às variações:

- Houve um ligeiro acréscimo nos custos de manutenção e um decréscimo nos custos com o combustível. O acréscimo é devido a deficiências em órgãos vitais ao funcionamento das viaturas e máquinas e com custos de reparação elevados. Relativamente ao decréscimo no combustível é devido à diminuição da quantidade consumida e à variação dos preços de aquisição ao longo do ano.

Descrição da estatística e do Indicador de desempenho	2013	2014
	Quant./ Valor	Quant./ Valor
Consumo de gasóleo	537.860,11	455.583,50

Comentário às variações

- Devido à alteração dos horários dos serviços de higiene, a quantidade consumida de combustível diminuiu, logo uma diminuição nos custos.

Código G.O.P.: 01 006 2002/109 – Equipamento de Deposição de Resíduos

- Ação 3: Aquisição de sacos plásticos p/ depósito res. sólidos urbanos
 - A recolha de resíduos na Alta e Baixinha de Coimbra está dependente da distribuição de sacos de plástico nas diversas instalações da União de Freguesias de Coimbra (Almedina, Santa Cruz, São Bartolomeu e Sé Nova), sendo o respetivo abastecimento garantido pelos serviços municipais. Assim, em 2014, foram entregues as seguintes quantidades de sacos:
 - ◆ 990 rolos de sacos pretos de 30 litros;
 - ◆ 1.277 rolos de sacos pretos de 100 litros.
 - A recolha seletiva porta-a-porta da Baixa de Coimbra está igualmente dependente da deposição dos resíduos em sacos coloridos em dias diferenciados. Em 2014, foram entregues os seguintes rolos de sacos:
 - ◆ 1.210 rolos de sacos azuis de 100 litros para recolha seletiva de papel;
 - ◆ 1.641 rolos de sacos amarelos de 100 litros para recolha seletiva de embalagens;
 - Nos dispensadores de sacos para dejetos caninos, distribuídos pela cidade, foram colocados 79.500 sacos.
 - Nos contentores semi-enterrados (moloks) foram aplicados:
 - ◆ 940 sacos descartáveis nos contentores de 3000 litros;
 - ◆ 1.573 sacos descartáveis nos contentores de 5000 litros.
 - São utilizados diariamente sacos de plástico para a recolha das papeleiras e ainda para outras atividades de recolha de resíduos e de limpeza urbana. Assim, em 2014, foram utilizados as seguintes quantidade de sacos:
 - ◆ 717 rolos de sacos pretos de 110 litros;

- ◆ 382 rolos de sacos pretos de 30 litros.
- Ação 4: Aquisição de multibenes/contentores Molok
 - Em 14 de janeiro foram entregues 5 contentores semi-enterrados, no valor de 12.146,25 €.
- Ação 5: Aquisição de equipamento
 - As novas colocações de contentores na via pública totalizaram 48 contentores de 800 litros na cor verde (43 novos e 5 usados) e 13 contentores de 800 litros na cor creme (13 usados). Foram ainda aplicadas 39 papeliras (34 novas e 5 usadas), 1 contentor para dejetos caninos e 4 dispensadores de sacos para dejetos caninos.
 - Por sua vez as substituições de contentores totalizaram 116 contentores de 800 litros na cor verde (32 novos e 84 usados), 20 contentores de 800 litros na cor creme (20 usados) e 23 contentores de 110 litros (23 usados).
 - Foram recuperados (manutenção/substituição de asas, rodas, veios, tampas, pedais e estrutura) 676 contentores de 800 litros e 13 contentores semi-enterrados.
- Ação 6: Instalação para contentores de 800 litros
 - Relativamente aos dispositivos de retenção de contentores, durante o ano de 2014 foram aplicados 57 equipamentos novos e 40 equipamentos usados.
- Ação 7: Teste piloto para contentorização da Alta e Baixa
 - Fornecimento de contentores de 35 litros e de 50 litros, e iniciado um novo procedimento de aquisição para assegurar a continuidade do processo de contentorização da Alta e Baixa.

Estatísticas:

Descrição da estatística e do indicador de realização	2013		2014		Variação 14/13	
	Unid.	Quant./Valor	Unid.	Quant./Valor	%	Quant./Valor
contentores de 800 litros	nº	121	nº	106	-12,4	-15
contentores de 110 litros	nº	123	nº	25	-79,7	-98
contentores de 800 litros (grandes produtores)	nº	0	nº	0	N.A.	0
contentores de 50 litros	nº	300	nº	0	-100	-300
contentores de 35 litros	nº	300	nº	0	-100	-300
suportes metálicos	nº	140	nº	70	-50	-70
contentor enterrado (molok)	nº	5	nº	0	-100	-5
papeleiras	nº	150	nº	44	-70,7	-106
sacos de 100 litros	nº	42.600	nº	120.000	181,7	77.400
sacos de 30 litros	nº	14.400	nº	120.000	733,3	105.600
sacos p/ contentor molok de 3000 litros	nº	0	nº	300	N.A.	300
sacos p/ contentor molok de 5000 litros	nº	0	nº	500	N.A.	500
sacos p/ recolha selectiva	nº	0	nº	0	N.A.	0
sacos p/ dejectos caninos	nº	0	nº	0	N.A.	0
colocação de ecopontos	nº	0	nº	0	N.A.	0
colocação de oleões	nº	20	nº	0	-100	-20

Código G.O.P.: 01 006 2002/110 – Operações Desratização e Desinfestação

- Para assegurar o controlo de pragas no concelho de Coimbra foi celebrado um contrato de prestação de serviços de desinfestação, no dia 29 de abril, com duração de três anos, o qual compreende os seguintes serviços:
 - Desratização e desbaratização do concelho – realização de campanhas com frequências quadrimestrais (exceto nos mercados e estabelecimentos alimentares, onde a frequência das intervenções é trimestral) e ações corretivas sempre que se verifique essa necessidade;
 - Tratamentos contra pulgas (4 tratamentos anuais – 2 em habitações e 2 no exterior), carraças (4 tratamentos anuais – 2 em habitações e 2 no exterior) e formigas com asas (4 tratamentos anuais em salas de estabelecimento de ensino);
 - Eliminação de insetos nas instalações do Serviço Médico-Veterinário (tratamentos quinzenais no período compreendido entre fevereiro e outubro e mensais para os meses de novembro, dezembro e janeiro).
- Estes serviços de desinfestação abrangeram os seguintes locais: rede geral de esgotos – cerca de 35 480 caixas de visita; mercados municipais – cobertos (D. Pedro V e Calhabé) e descoberto (de Levante); espaços verdes do concelho de Coimbra; parques infantis; instalações afetas aos serviços do Município de Coimbra, bibliotecas e arquivos municipais, escolas do 1º CEB e estabelecimentos de ensino pré-escolar; bairros municipais; margens do Rio Mondego, numa faixa de 10 metros, desde a Ponte do Açude ao Parque Verde do Mondego; situações excecionais que se mostrem necessárias para a garantia da saúde pública; outros espaços municipais que sejam criados no decurso do contrato.
- Assim, durante o ano de 2014 foram realizadas duas Campanhas de Desinfestação contra Ratos e Baratas envolvendo todos os locais supra mencionados, tendo, no entanto, havido necessidade de efetuar inúmeras repicagem, por parte das juntas de freguesia, estabelecimentos de ensino, outras unidades orgânicas da CMC e outras entidades externas.

Código G.O.P.: 01 006 2002/112 – Serviço Médico-Veterinário

- Durante o ano de 2014, continuou-se a desenvolver quer no âmbito da salvaguarda da sanidade, saúde e bem-estar dos animais de companhia e de espécies pecuárias e suas implicações sobre a saúde e tranquilidade pública, quer na defesa e promoção da saúde pública veterinária, quer ainda, na defesa, promoção e salvaguarda da salubridade, higiene e segurança dos alimentos de origem animal ao longo de toda a cadeia alimentar, incidindo sobretudo a sua atuação, na salvaguarda na disponibilização destes alimentos ao consumidor e na lealdade das transações comerciais.
- Em termos comparativos, o ano com mais animais entrados no CMROACC, foi o ano 2012 (1.729 animais), seguido do ano de 2008 (1.612). Em 2013, entraram 1.534 animais e no ano de 2014, entraram no total, 1.391 animais. Uma das razões para este decréscimo de entradas de animais face aos anos transatos, deveu-se não só à existência dum surto duma doença infecto-contagiosa em canídeos (Esgana) que ocorreu no início de 2014, mas também, entre outras causas, sobretudo à dificuldade no encaminhamento dos cadáveres durante grande parte do ano, fator limitativo à entrada de novos animais no CMROACC. Assim, relativamente ao ano de 2012, em 2014 entraram no total menos 338 animais (- 19,5 %) e, relativamente ao ano de 2013, entraram menos 143 animais (- 9,3%).
- Em 2014, diretamente nas instalações do CMROACC, 190 animais foram entregues por particulares (13,7%) e 610 animais (43,9%) deram entrada devido à colaboração cívica dos munícipes, como apresentantes.
- Quanto a capturas/recolhas de animais, em domicílios, com a colaboração de munícipes e capturas efetivas de animais em 2014, houve um decréscimo de - 118 animais face ao ano de 2013 (- 20 %) e de - 275 animais face ao ano de 2012 (- 36,9 %).
- O ano com mais animais errantes capturados (não inclui domicílios e recolhas com a colaboração de munícipes), foi o ano de 2012 (687 animais capturados), ano de início do trabalho em regime de turnos.
- Em 2014 as capturas efetivas realizadas, tiveram um decréscimo de 360 animais errantes capturados face ao ano de 2012, a que correspondeu um decréscimo de capturas efetivas de animais errantes superior a 52,4 % relativamente ao ano de 2012 e de 43,6 % relativamente ao ano transato de 2013 (- 253 animais errantes capturados).

- Os animais capturados em 2014 (327 animais), corresponderam a 23,5 % do total de animais entrados em 2014.
- Quanto às Solicitações/Pedidos de Recolha/Capturas de Animais Errantes ou Cadáveres de Animais de Companhia apresentas por munícipes em 2014, deram entrada 714 pedidos, das quais, 257 (35,4%) ficaram resolvidas quanto a recolhas de animais, 128 (17,7%) resultaram da recolha de cadáveres e 339 (46,8 %), ficaram pendentes e/ou por resolver.
- O ano de 2014, foi o ano em que foram abandonados mais animais ao portão do CMROACC (no total, 258 animais, 18,5 %) a que correspondeu a um aumento de + 106 animais abandonados ao portão relativamente ao ano de 2013 (+ 69,7 %) e + 90 animais abandonados ao portão (+ 53,6 %) que relativamente ao ano de 2012.
- Relativamente a restituições de animais aos seus donos, em 2014, houve menos 21 animais restituídos (- 28,3 %) que em 2012 e menos 12 animais restituídos (18,5 %) que no ano de 2013.
- No respeitante a adoções, em 2014, registaram-se no total 406 adoções, a que correspondeu a um aumento de mais 182 animais adotados (+ 81,3%) face ao ano de 2013, nomeadamente, + 42,2 % de cães e + 167,1 % de gatos.
- Comparativamente aos anos anteriores, constata-se que o ano em que se verificou um maior número de adoções foi o ano de 2011 com 435 adoções, seguido do ano de 2014, com 406 adoções e dos anos de 2008 e 2009, ambos com 344 animais adotados, cada.
- Assim, em 2014, houve mais 182 animais adotados que no ano de 2013 (+ 81,3%), todavia, em 2014, houve menos 29 animais adotados que no ano de 2011 (- 6,6 %).
- Uma das razões do aumento do número de adoções face ao ano de 2013, poderá ter como justificação não só o início das esterilizações cirúrgicas, voluntárias e gratuitas para todos os animais adotados (82 esterilizações, das quais, 72 felídeos e 10 canídeos), que se presume ser uma iniciativa que contribuiu e poderá contribuir para o aumento do número de adoções, como também,
- Promoção de Famílias de Acolhimento Temporário de Animais (FATAS), como forma de lhes assegurar melhores condições de alojamento e de promoção da adoção dos mesmos.
- No respeitante a eutanásias de animais alojados no CMROACC, o ano em houve mais eutanásias, foi o ano de 2012 (1.192 animais eutanasiados), seguido do ano de 2013 (1.073).
- Em 2014, houve 715 eutanásias no total, ou seja, menos 477 animais eutanasiados que no ano de 2012 (- 40%) e menos 358 animais eutanasiados que no ano de 2013 (- 33,4 %), repartidos da seguinte forma:
 - Em 2014, foram eutanasiados menos 124 animais por agressividade relativamente ao ano de 2013 (- 62,6 %) e menos 176 animais por agressividade que em 2012 (- 70,4 %).
 - Em 2014, foram eutanasiados menos 241 animais por doença relativamente ao ano de 2013 (- 29,2 %) e menos 316 animais por doença que em 2012 (- 35,1 %).
 - Em 2014, foram eutanasiados mais 7 animais por efeitos de sobrelotação relativamente ao ano de 2013 (+ 13,7 %) e mais 15 animais por sobrelotação que em 2012 (+ 34,8 %).
- Quanto às vacinações antirrábicas oficiais, em 2014, realizaram-se menos 168 ações que relativamente ao ano de 2013 (- 12,8%) e menos 807 ações (- 41,4 %) que relativamente ao ano de 2012. Tal facto deveu-se à alteração normativa da Direção Geral de Alimentação e Veterinária (DGAV) quanto à validade desta vacinação por períodos de 3 anos ao invés da vacinação anual, como era habitual.
- Em 2014, registaram-se menos queixas de insalubridade/intranquilidade ou outras relacionadas com a detenção e alojamento de animais (animais de companhia e de espécies pecuárias) de que resultaram 93 ações inspetivas conjuntas (SMV+PM+DS), ou seja, - 118 ações (- 56%) que no ano de 2013. Todavia, mais de 83,5 % dessas ações inspetivas, deram origem a processos que ficaram resolvidos.

- Em 2014, deu-se ainda continuidade ao trabalho desenvolvido em parceria com a Associação de Proteção Animal “Grupo Gatos Urbanos” no âmbito do protocolo destinado à implementação em Coimbra de “Programas CED para gatos de rua assilvestrados” aplicável ao controlo de colónias de gatos de rua assilvestrados que proliferam no município de Coimbra, através da captura, esterilização cirúrgica e devolução à origem de gatos de rua sem potencial de restituição e/ou adoção.
- Para este efeito, deu-se assim continuidade ao Protocolo CMC – Associação Gatos Urbanos.
- Em 2014, foi solicitado intervir em mais de 12 ações de informação/sensibilização das populações em matérias relacionadas com animais, sobretudo direcionadas a crianças, quer nas instalações do CMROACC, quer em Escolas, quer ainda dedicadas a adultos. Houve assim um aumento destas ações de + 71,4 %.
- Na Área da Higiene e Segurança Alimentar (excetuando os controlos dos mercados, feiras e refeições escolares), participou-se em mais de 50 ações inspetivas no ramo alimentar, das quais resultaram na emissão de 6 pareceres técnicos e/ou periciais (com a PSP e ASAE) e em 44 ações/vistorias inspetivas a estabelecimentos alimentares, sobretudo, no comércio retalhista (talhos, peixarias e outros).
- Quanto às ações inspetivas, o facto da nova legislação “Licenciamento Zero” não obrigar à intervenção do serviço, resultou numa redução de 16 ações (- de 26,6%) relativamente ao ano transato de 2013.
- No respeitante ao controlo/vigilância das refeições escolares, em 2014, houve menos 55 ações de controlo que em 2013 (- 39%), devido ao facto da programação das mesmas ter passado a ser da competência da Divisão de Educação e Ação Social da CMC.
- Quanto ao Mercado Municipal D. Pedro V, para além nas inspeções regulares, em 2014, deu-se especial atenção à integração numa equipa multidisciplinar, no sentido do estudo técnico de reconversão do 1º piso do Mercado Municipal numa praça de restauração coletiva (tasquinhas), como forma de revitalização e promoção deste mercado e de valorização da gastronomia do município de Coimbra, projeto que transitou para 2015.
- Ação 2: Equipamento específico do SMV
 - Aquisição de instrumentos cirúrgicos; oftalmoscópio, armário para sala de cirurgia, etc.
- Ação 11: Ferramentas e utensílios do SMV
 - Aquisição de laços, redes de captura e de contenção de animais errantes, transportadoras, pulverizadores, entre outros
- Ação 13: Protocolos com entidades externas
 - Estabeleceram-se e os procedimentos necessários à celebração dum protocolo de colaboração institucional entre o município de Coimbra e o CHC – Centro Hípico de Coimbra destinado ao alojamento, alimentação e manejo geral de equídeos errantes ou abandonados.
- Ação 16: Aquisição de rações e outros alimentos para animais
 - Aquisição de ração e outros alimentos para alimentação dos 1.391 animais alojados no CMROACC durante o ano de 2014.
- Ação 17: Aquisição de medicamentos (méd. e profiláticos) para animais e outros consumíveis veterinários
 - Aquisição de medicamentos para eutanásia, sedação, vacinas, tratamentos médicos e profiláticos de animais e outros consumíveis veterinários (agulhas, seringas, luvas descartáveis, desinfetantes específicos) entre outros, destinados aos 1.391 animais entrados no CMROACC durante o ano de 2014.

- Ação 22: Protocolo CMC – Associação Gatos Urbanos
 - Projeto inserido no protocolo destinado à implementação em Coimbra de “Programas CED para gatos de rua assilvestrados” destinados ao controlo das colónias de gatos de rua assilvestrados que proliferam no município de Coimbra, através da captura, esterilização cirúrgica e devolução à origem de gatos de rua sem potencial de restituição e/ou adoção.
- Ação 23: Conservação e manutenção de instalações
 - Retificação dos canis exteriores e proposta de aquisição de gatil;
- Ação 25: Protocolo CMC – Associações Proteção Animal
 - Projeto técnico para análise, ainda em curso e transitado para 2015
- Ação 27: Aquisição de serviços diversos
 - Aquisição de serviços de veterinários (Equídeos) e esvaziamento fossa CMROACC

Estatísticas:

Descrição estatística e do indicador do desempenho	2013	2014	Variação 14/13	
	Quant.	Quant.	Quant.	Quant/ %
Área da saúde e do bem estar animal				
Animais entrados no CMROACC (total anual)	1.534	1.391	- 143	- 9,3 %
Média de animais entrados (mensal)	127,8	116	- 11,8	- 9,2 %
Média diária de animais entrados	4,2	3,8	- 0,4	- 9,5 %
Animais entrados no CMROACC (cães)	1.080	935	- 145	- 13,4 %
Animais entrados no CMROACC (gatos)	454	456	+ 2	+ 0,44 %
Animais entrados no CMROACC (entregas diretas por particulares)	753	656	- 97	- 12,8 %
Animais entrados no CMROACC (capturas/entregas c/ apoio de particulares)	619	785	+ 166	+ 26,8 %
Animais entrados no CMROACC (capturas/recolhas pelo SMV) (Domic.+ Munc + Capt. SMV)	589	471	- 118	- 20 %
Animais entrados no CMROACC (capturas efetivas pelo SMV)	576	327	- 249	- 43,2 %
Animais abandonados ao portão do CMROACC	152	258	+ 106	+ 69,7 %
Animais nascidos no CMROACC	8	6	- 2	- 25 %
Solicitações Captura/Recolha Animais (Fichas Atendimento - FA)	710	724 257 Animais/Resolvidas (35,4%) 128 Cadáveres (17,7 %) 339 Pendentes/por resolver (46,8 %)	+ 14	+ 2%
Animais vivos + Recolha Cadáveres + Pendentes / por resolver				
Saídas de animais do CMROACC (total de animais)	1.521	1.346	- 175	- 11,5 %
Restituições aos donos	65	53	- 12	- 18,5 %
Adoções de animais por novos donos	224	406	+ 182	+ 81,3 %
Adoções (cães)	154	219	+ 65	+ 42,2 %
Adoções (gatos)	70	187	+ 117	+ 167,1 %
Esterilizações no CMROACC Animais adotados	—	82 (10 cães + 72 gatos)	+ 82 NOVO	+ 100%

Descrição estatística e do indicador do desempenho	2013	2014	Variação 14/13	
	Quant.	Quant.	Quant.	Quant/ %
Eutanásias Doença dos animais	824	583	- 241	- 29,2 %
Eutanásias Agressividade dos animais	198	74	- 124	- 62,6%
Eutanásias Sobrelotação do CMROACC	51	58	+ 7	+ 13,7 %
Mortes naturais	155	168	+ 13	+ 8,4 %
Recolha/Entrada - Cadáveres Animais	312	180	- 132	- 42,3 %
Recolha cadáv. Aves	0	0	0	0 %
Nº de vac. santirrábicas Canídeos	1.310	1.142	- 168 (devido às vacinas válidas por 3 anos)	- 12,8 %
Identificação Eletrónica Canídeos	463	471	+ 8	+ 1,7 %
Sequestros Animais agressores (canil)	5	11	+ 6	+ 120 %
Sequestros sanitários animais agressores (domicílio)	1	2	+ 1	+ 50 %
Ações Fiscalização Queixas insal. /intranq. Animais	211	93	- 118	- 56 %
Licenc./Controlo - Animais (CAMV, Petshops, Circos e outros)	9	10	+ 1	+ 1,1 %
Ações de informação/sensibilização Animais	7 ações	12	+ 5	+ 71,4 %
Área da higiene e segurança alimentar				
Proc Licenc Estab. Alimentares (retalho, grosso, indústrias)	20	6 pareceres (devido ao Lic. Zero) (4 pareceres periciais 2 PSP+ 2 ASAE)	- 14	- 70,0 %
Venda Ambulante de Alimentos (processos licenc.)	—	(devido ao Lic. Zero)	—	—
Vigilância e controlo alimentar (feiras e mercados municipais)	Diária/ sem.	Diariamente / semanal	—	---
Vigilância /Controlo/Fiscal. Alimentar	60	44 (devido ao Licenciamento Zero + falta de competências legais nos estab. restauração)	- 16	- 26,6 %
Vigilância e controlo - refeições escolares (Escolas – EB + JI + Cozinhas)	141	86 (devido a programação feita pela Divisão de Educação)	- 55	- 39 %
Ações de informação/sensibilização Alimentar		1 (AMA - Academia dos Mais Adultos)	+ 1	+ 100%

Comentário às variações:

- Variações mais positivas: Aumento do nº de adoções, diminuição do nº de eutanásias, início das esterilizações cirúrgicas de animais adotados; promoção de FATAS; diminuição do nº de queixas relacionadas com animais; aumento do nº de ações de sensibilização (crianças e adultos)
- Variações mais negativas: Aumento do nº de animais abandonados ao portão do CMROACC; diminuição do nº de capturas de animais errantes; licenciamento zero (indefinição de competências legais de controlo)

Total de Animais – Canil e Gatil Municipal 2014

Cães e Gatos	ENT CANIL		DOM	NAS CA	REC/CAP			SEQUESTRO		TOTAL ENTR	REST	ADOP	MOR NAT	OCISÃO			FUG	TOTAL SAÍDAS	VAC	Chip	BOL SAN		
	PRO	APR			MUN	PORT	EQUIP	DOM	CANIL					DOENÇA	AGRESS	SOB							
JAN	27	32	4	0	14	14	55	0	2	146	6	19	6	33	18	24	0	106	57	40	33		
FEV	20	31	1	0	12	13	52	0	1	129	8	14	2	52	12	9	0	97	47	33	28		
MAR	8	13	2	0	12	6	28	0	1	69	6	15	6	62	16	2	0	107	56	23	25		
ABR	9	10	0	0	23	15	19	0	0	76	4	15	8	27	2	0	0	56	71	26	19		
MAI	4	36	1	6	12	45	17	0	1	121	5	53	13	41	2	0	3	117	57	37	28		
JUN	6	61	2	0	4	30	9	0	1	112	2	20	12	49	1	0	1	85	160	54	52		
JUL	12	34	0	0	9	27	26	0	1	108	1	31	27	58	6	0	0	123	355	96	89		
AGO	20	64	0	0	13	29	22	0	2	148	6	38	25	63	1	0	0	133	58	22	16		
SET	16	67	1	0	6	24	23	0	1	137	1	42	27	65	1	0	0	136	107	44	33		
OUT	16	43	1	0	13	10	38	0	1	121	5	50	20	48	8	2	0	133	74	36	27		
NOV	18	37	0	0	4	21	28	0	0	108	6	21	11	34	5	18	0	95	57	32	18		
DEZ	19	53	3	0	7	24	10	0	0	116	3	88	11	51	2	3	0	158	43	28	19		
TOTAL	175	481	15	6	129	258	327	0	11	1391	53	406	168	583	74	58	4	1346	1142	471	387		
	656				714									715									

ESTUDO COMPARATIVO DO NÚMERO TOTAL DE ANIMAIS EM 2008,2009, 2010, 2011, 2012, 2013 e 2014																					
TOTAL DE ANIMAIS	ENT CANIL		DOM	NAS CA	REC/CAP			SEQUESTRO		TOTAL ENTRADAS	REST	ADOP	MOR NAT	OCISÃO			FUG	TOTAL SAÍDAS	VAC	Chip	BOL SAN
	ANO	PRO			APR	MUN	PORT	EQUIP	DOM					CANIL	DOENÇA	AGRESS					
2008	456	348	27	31	37	129	570	0	14	1612	47	344	182	613	270	155	7	1618	2639	340	842
2009	390	386	41	14	174	102	437		14	1544	46	344	158	654	255	45	3	1505	2282	818	478
2010	314	365	33	10	95	136	574	4	7	1527	61	290	146	651	282	42	14	1486	2039	564	603
2011	175	509	49	7	95	169	592	0	8	1596	65	435	135	706	277	28	5	1651	1868	701	736
2012	268	540	29	7	30	168	687	0	9	1729	74	281	114	899	250	43	9	1670	1949	609	567
2013	241	478	34	9	43	152	580	1	5	1534	65	224	155	824	198	51	4	1521	1310	463	
2014	175	481	15	6	129	258	327	0	11	1391	53	406	168	583	74	58	4	1346	1142	471	387

Código G.O.P.: 01 006 2002/113 – Obras de remodel. da Div. Man. Maq. e Viaturas

- Ação 1: Obras de requalificação e remodelação
 - Proposta de adjudicação do fornecimento de um portão seccionado com motor, para a serralharia mecânica, no valor de 3.444,00 €.
- Ação 2: Eq. de apoio para oficinas, estação de serviço e serralharia mecânica
 - Proposta de aquisição de uma estação de soldadura para a secção elétrica auto, no valor de 666,41 €.

Código G.O.P.: 01 006 2002/122 – Requalificação Cemitério Municipal Conchada

- Ação 2: Maquinaria e equipamento diverso
 - Foram adquiridos 2 ventiladores para a estufa de ossadas e foi proposta a aquisição de equipamento de mudança de urnas.
- Ação 3: Conservação e restauro
 - Foram efetuadas as seguintes ações:
 - ◆ Arranjo da valeta em calçadinha junto aos talhões 19, 20 e 26;
 - ◆ Arranjo geral dos canteiros, incluindo poda de verdes existentes;
 - ◆ Arranjos pontuais de pavimento em calçadinha.

Estatísticas:

Descrição da estatística e do Indicador de realização	2013		2014		Variação 13/14	
	Unid.	Quant./Valor	Unid.	Quant./Valor	%	Quant./Valor
Entradas de restos mortais	nº	332	nº	266	-19,9	-66
Exumações efectuadas		92		15	-83,7	-77
Trasladações		27		12	-55,6	-15
Colocação de revestimentos		129		109	-15,5	-20
Recolocação de revestimentos		58		18	-69,0	-40
Colocação de epitáfios		7		4	-42,9	-3
Passagem de certidões		9		4	-55,6	-5
Averbamentos		18		26	44,4	8
Concessão de terrenos		0		0	n.a.	0
Sepulturas em cimento		36		43	19,4	7
Depósitos pelo período de 24 horas		21		9	-57,1	-12
Pedidos de restituição de revestimentos		53		17	-67,9	-36
Ofícios enviados		125		177	41,6	52
Requerimentos recebidos e informados		651		427	-34,4	-224
Guias de recebimento passadas		765		567	-25,9	-198
Valor total das guias de recebimento	€	110.203,59	€	72.795,45	-33,9	-37.408,14

Código G.O.P.: 01 006 2002/316 – Crematório Municipal

- Ação 1: Projeto e construção
 - Notificação da empresa para começar a obra no prazo de 30 dias (deliberação n.º 970/2014 de 10/11/2014);
 - Averbamento do empreiteiro e diretor de obras e aprovação da fiscalização e coordenação de segurança em obra (deliberação n.º 1037/2014 de 10/12/2014).

Código G.O.P.: 01 006 2003/156 – Cemitério das Freguesias

- Ação 5: Novo Cemitério de Souselas
 - Libertação da retenção da revisão de preços, aprovada em 06/05/2014.
 - Receção definitiva em 11/11/2014
- Ação 6: Ampliação do Cemitério de Castelo de Viegas
 - Libertação das garantias bancárias e auto da receção definitiva em 24/11/2014 e homologada
 - Receção definitiva em 24/11/2014.
- Ação 7: Cemitério de Cernache – ampliação
 - Auto de receção definitiva em 14/04/2014, homologada em 22/05/2014 e libertação das garantias bancárias.

Código G.O.P.: 01 006 2006/12 – Gestão de resíduos não urbanos

- Ação 2: Limpeza de lixeiras
 - Durante o ano de 2014, assegurou-se a limpeza de algumas lixeiras onde é habitual verificar-se a deposição indevida de resíduos. Estas operações contemplaram a remoção de aproximadamente 169 toneladas de resíduos diversos e o seu posterior encaminhamento para destinos finais adequados.
 - Durante o ano de 2014, assegurou-se a limpeza das seguintes lixeiras do concelho de Coimbra:
 - ◆ Depósito de monos da Junta de Freguesia de Ceira – 13,32 toneladas (recolhidas nos meses de janeiro, fevereiro, abril, maio, julho, agosto e outubro);
 - ◆ Depósito de monos da Junta de Freguesia de São Silvestre – 31,62 toneladas (recolhidas nos meses de janeiro e maio);
 - ◆ Depósito de monos da União de Freguesias de São Martinho do Bispo e Ribeira de Frades, em Bencanta – 22,70 toneladas (recolhidas no mês de abril);
 - ◆ Depósito de monos da Junta de Freguesia de São João do Campo – 44,38 toneladas (recolhidas no mês de novembro);
 - ◆ Depósito de monos da União de Freguesias de Coimbra, sito na Pedrulha – 4,52 toneladas (recolhidas no mês de setembro);
 - ◆ Terreno em São Martinho de Árvore, junto ao campo de futebol – 0,46 toneladas (recolhidas no mês de outubro);
 - ◆ Terreno nas traseiras do Cemitério de Taveiro – 20,94 toneladas (recolhidas no mês de abril);
 - ◆ Terreno anexo ao Cemitério Municipal da Conchada – 6,16 toneladas (recolhidas no mês de outubro);
 - ◆ Terreno em Antuzede – 7,42 toneladas (recolhidas no mês de setembro);
 - ◆ Terreno na Estrada Velha do Loreto – 2,52 toneladas (recolhidas no mês de novembro);
 - ◆ Terrenos em Espírito Santo das Touregas e na Quinta do Limoeiro – 14,96 toneladas (recolhidas no mês de fevereiro).
- Ação 4: Desmatações
 - Considerando a necessidade de proceder à desmatção de terrenos municipais recorreu-se a prestações de serviços de desmatção de terrenos municipais, nos meses de janeiro, maio, junho e setembro, que envolveram a utilização de roçadoras durante um total de 410 horas e permitiram a limpeza dos seguintes espaços:
 - ◆ Terrenos Municipais: Rua Lourenço Chaves de Almeida, Quinta do Pontão, Parque Empresarial de Taveiro, Circular Externa – Nó de São Romão;
 - ◆ Linhas de Água: Ribeira de Vale Meão, Ribeira de Coselhas, Ribeira do Vale das Flores e Ribeira da Arregaça;
 - ◆ Limpeza Urbana: Bairro da Fonte do Castanheiro, Rua do Mondego, Rua das Fogueiras, Estrada do Tovim, Parque Empresarial de Taveiro.
 - Realizaram-se inúmeras operações de limpeza/desmatção de espaços/terrenos públicos e limpeza urbana, as quais compreenderam os seguintes locais:

- ◆ Equipa de Roçadores: Alameda da Conchada, Avenida Nova da Portela, Estrada dos Campos do Bolão, Rua de Aveiro, Rua da Conchada, Circular Externa, Largo Mário Silva, Rua Cidade de Fez, Urbanização Quinta da Rosa, Rua Cidade Yarolasv, Estrada do Ingote, Bairro do Loreto, Estrada Velha do Loreto, Avenida de Conímbriga, Avenida Inês de Castro, Parque Verde do Mondego – junto ao Exploratório; Ribeira de Coselhas, Rua Bernardo de Albuquerque, Parque de Viaturas Abandonadas da PSP na Casa Branca, Urbanização do Arco Pintado, Casa do Sal, Rua Jorge Anjinho, Rua João de Deus Ramos, Rua General Humberto Delgado, Portela da Cobiça, Parque Empresarial de Taveiro, Calçada Rainha Santa Isabel, Rua Carlos Pinto de Abreu, Rua Mendes dos Remédios, Avenida da Guarda Inglesa, Pátio da Cerca de São Bernardo, Rua dos Combatentes, Rua General Humberto Delgado, Circular Interna, Avenida Gouveia Monteiro, Estrada das Lágrimas, Rua António Sousa, Avenida Bissaya Barreto, Circular Externa – Nó de São Romão, Estrada do Almegue, Urbanização Entre Vinhas (Taveiro), Penedo da Meditação, Urbanização do Murtal, Urbanização Quinta do Murtal, Urbanização Quinta do Prado, Bairro Norton de Matos, Rua Belisário Pimenta, Campo de Futebol do União de Coimbra, Rua Luís Carlos Rodrigues da Silva, Rua Fausto Gonçalves, Areeiro, Rua Tomás da Fonseca, Rua de Sargento Mor, Urbanização do Loreto, Urbanização do Gorgulão, Urbanização Panorama, Monte Formoso, Parque Empresarial de Eiras, Avenida Elísio de Moura, Avenida Fernando Namora, Urbanização da Quinta do Grijó, Urbanização Quinta das Nogueiras, Rua do Túnel, Urbanização Quinta da Fonte, Urbanização Quinta das Romeiras, Rua Cidade de São Paulo, Bairro da Liberdade, Rua da Liberdade, Rua do Pinhal, Bairro de São Miguel, Urbanização Vale de São Miguel, Rua Armando Simões, Bairro da Fonte do Castanheiro, Rua Padre Estevão Cabral, Praceta José Anchieta, Urbanização Quinta do Pontão, Rua Dionisia de Camões, Rua José Castilho, Praça Egas Moniz, Praça dos Heróis do Ultramar, Rua António Gedeão, Estrada do Choupal, Rua António Prior do Crato, Rua Augusto da Silva Pinto, Rua Padre António Nogueira Gonçalves, Rua Francisco Lucas Pires, Rua António Feliciano Castilho, Rua Carolina Michaelis, Avenida da Lousã, Urbanização Quinta da Várzea, Iparque, Ribeira do Vale das Flores, Rua Francisco de Almeida, Rua D. João III, Rua Carlos Paredes, Rua António Pinho Brojo, Rua Mário Sousa Santos, Rua D. João de Castro, Rua Orlando de Carvalho, Rua Humberto Cruz, Bairro dos Enfermeiros, Rua do Cedro e adjacentes, Rua Teófilo de Braga, Rua Miguel Bombarda, Rua do Brejo, Rua Bernardim Ribeiro, Rua Padre Américo, Rua Falcão Resende, Rua de Vale Figueiras, Azinhaga do Cidral, Rua Gil Vicente, Rua António Nobre, Rua Luís de Camões, Rua Teixeira Pascoais, Rua das Parreiras, Rua Silva Ferreira, Rua Sá de Miranda, Rua Miguel Torga, Rua Infanta D.^a Maria, Alameda Júlio Henriques, Bairro da Relvinha, Rua 5 de Outubro, Rua Pêro Vaz de Caminha e Rua Pedro Álvares Cabral.
- ◆ Trator Corta-Silvas: Rua Dr. António Menano; Estrada da Quinta do Choupo, Avenida da Lousã, Planalto do Ingote, Ribeira do Vale das Flores, Rua Cabral Antunes e Rua das Chãs em Sargento Mor.

Código G.O.P.: 01 006 2006/13 – Implementação de um Sistema de Gestão Ambiental

- Ação 1: Aquisição de serviços (monotorização e gestão resíduos)
 - Despesa realizada no valor de 10.188,71 €, que corresponde ao encaminhamento de cadáveres de animais de companhia efetuado pelo Serviço Médico-Veterinário.

Código G.O.P.: 01 006 2013/18 – Aquisição de serviços de limpeza urbana e recolha de resíduos urbanos

- Ação 1: Limpeza urbana (Alargamento da zona de recolha)
 - Lançamento do concurso público nº 20 de 10/04/2014 para a recolha (3 circuitos da zona sul) e limpeza urbana (centro da cidade), adjudicado (6 meses + 6 meses), no valor de 678.780,12 €. O contrato iniciou-se a 21 de maio.
- Ação 2: Recolha e transporte de resíduos urbanos e limpeza urbana no Centro da Cidade
 - Ajuste direto para 2 meses (de 01/04/2014 a 31/05/2014 - contrato nº61) à ERSUC para prestação do serviço de recolha e transporte na zona sul do concelho (3 circuitos) no valor de 74.500,00 €.

Balancete das Grandes Opções do Plano de 2014

Obj.	Prog.	Prog.		Designação	Classificação despesa	Financiamento definido	Cabimento	Compromisso	Realizado do ano	Realizado Total	Pago	Unid.: euro
		Ano/N.º	Aç.									
01	006			Infraestruturas Sanitárias e Higiene Pública								
01	006	2001/27		Arranjo das instalações municipais do Algar		18.615	17.777	17.777	17.777	17.777	17.777	
01	006	2001/27	2	Obras de remodelação (portaria, armazém, etc.)	0203 07010301	17.778	17.777	17.777	17.777	17.777	17.777	
01	006	2001/27	3	Mobiliário, maquinaria e equipamento	0203 07011002	837	0	0	0	0	0	
01	006	2002/106		Recolha e tratamento de resíduos sólidos (ERSUC)		3.673.360	3.557.283	3.557.283	2.089.548	2.426.010	2.426.010	
01	006	2002/106	1	Participação no capital social da ERSUC	0103 09070201	10	0	0	0	0	0	
01	006	2002/106	2	Contratos Resíduos Sólidos Urbanos - Tratamento	0203 02022501	3.000.000	2.948.509	2.948.509	1.596.660	1.933.123	1.933.123	
01	006	2002/106	3	Contratos Resíduos Sólidos Urbanos - Recolha zona Norte	0203 02022501	623.350	608.774	608.774	492.888	492.888	492.888	
01	006	2002/106	4	Contratos Resíduos Sólidos Urbanos - Limpeza Alta e Baixa	0203 02022501	50.000	0	0	0	0	0	
01	006	2002/108		Modernização da frota		375.289	326.521	322.216	273.206	299.715	299.679	
01	006	2002/108	1	Manutenção e renovação de material de transporte	0203 07010601	112.173	80.998	80.998	41.922	62.302	62.302	
01	006	2002/108	2	Manutenção e renovação do equipamento básico	0203 07011001	227.500	216.630	216.630	216.630	216.630	216.630	
01	006	2002/108	3	Sistema de controlo de viaturas	0203 070108	10	0	0	0	0	0	
01	006	2002/108	4	Ferramentas e utensílios	0203 020117	500	434	434	434	434	434	
01	006	2002/108	5	Trabalhos especializados em viaturas e máquinas	0203 020220	20.500	14.415	10.110	6.179	6.305	6.270	
01	006	2002/108	6	Aquisição de novas viaturas	0203 0701060299	14.106	14.043	14.043	8.041	14.043	14.043	
01	006	2002/108	7	Assistência técnica a viaturas e equipamentos	0203 020219	500	0	0	0	0	0	
01	006	2002/109		Equipamento de deposição de resíduos		132.510	121.502	121.502	68.351	91.433	90.269	
01	006	2002/109	3	Aq. sacos plásticos p/ depósito res. sól. urbanos	0203 020121	30.000	28.765	28.765	21.237	26.976	25.812	
01	006	2002/109	4	Aquisição de Multibennes/Contentores Molok	0203 07011001	20.000	16.574	16.574	12.146	16.574	16.574	
01	006	2002/109	5	Aquisição de equipamento	0203 020121	50.000	48.018	48.018	27.994	27.994	27.994	
01	006	2002/109	6	Instalações para contentores de 800 L	0203 020121	10.000	6.974	6.974	6.974	6.974	6.974	
01	006	2002/109	7	Teste piloto p/ contentorização da Alta e Baixa	0203 020121	22.500	21.171	21.171	0	12.915	12.915	
01	006	2002/109	8	Aquisição de ilhas ecológicas	0203 07011001	10	0	0	0	0	0	
01	006	2002/110		Operações desratização e desinfestação	0203 02022599	35.670	14.469	14.469	10.858	10.858	10.858	
01	006	2002/111		Instalações sanitárias públicas		30	0	0	0	0	0	
01	006	2002/111	1	Mobiliário, maquinaria e equipamento básico	0203 07011002	10	0	0	0	0	0	
01	006	2002/111	2	Obras de modernização	0203 07010413	10	0	0	0	0	0	
01	006	2002/111	3	Construção de instalações sanitárias públicas	0203 07010413	10	0	0	0	0	0	
01	006	2002/112		Serviço Médico - Veterinário		79.010	44.204	37.092	26.726	28.812	28.812	
01	006	2002/112	1	Obras de conservação e manutenção	0102 07010301	10	0	0	0	0	0	
01	006	2002/112	2	Equipamento específico do SMV	0102 07011002	11.427	11.034	7.849	7.226	7.849	7.849	
01	006	2002/112	4	Controlo de efectivos da população " Columba Livia "	0102 02022599	10	0	0	0	0	0	
01	006	2002/112	6	Projecto e obras de amp., rem. e reest. do CMROACC - 2ª Fase	0102 07010301	10	0	0	0	0	0	
01	006	2002/112	7	Campanhas de sensibilização	0102 02022599	3.010	0	0	0	0	0	
01	006	2002/112	9	Cirurgias e tratamentos ambulatoriais para animais do canil/gatil	0102 02022599	10	0	0	0	0	0	
01	006	2002/112	10	Campanha de promoção do controlo da reprodução de animais de companhia	0102 040701	10	0	0	0	0	0	
01	006	2002/112	11	Ferramentas e utensílios do SMV	0102 020117	4.900	4.862	2.377	1.453	1.453	1.453	
01	006	2002/112	13	Protocolos com entidades externas	0102 02022599	500	0	0	0	0	0	
01	006	2002/112	14	Protocolos com Instituições Sup. Universitárias de Ciências Veterinárias	0102 02022599	10	0	0	0	0	0	
01	006	2002/112	16	Aquisição de rações e outros alimentos p/ animais	0102 020121	14.052	5.813	5.582	3.861	5.323	5.323	
01	006	2002/112	17	Aquisição de medicamentos (méd. e profiláticos) p/ animais e outros consumíveis veterinários	0102 020121	26.741	11.257	11.257	8.758	8.758	8.758	
01	006	2002/112	18	Equipamento p/ gestão, amaz. e encaminhamento de cadáveres de animais de companhia e outros resíduos	0102 07011002	10	0	0	0	0	0	
01	006	2002/112	19	Contentores p/ transporte de animais e de cadáveres de animais de companhia	0102 07011002	10	0	0	0	0	0	
01	006	2002/112	20	Execução de parques s/ trela e de exercício canino	0102 02022599	10	0	0	0	0	0	
01	006	2002/112	21	Abertura de furo de captação águas subterrâneas junto ao CMROACC	0202 07010413	10	0	0	0	0	0	
01	006	2002/112	22	Protocolo CMC-Associação Gatos Urbanos	0102 040701	9.600	8.400	8.400	4.200	4.200	4.200	

Balancete das Grandes Opções do Plano de 2014

Unid.: euro

Obj.	Prog.	Prog.		Designação	Classificação despesa	Financiamento definido	Cabimento	Compromisso	Realizado do ano	Realizado Total	Pago
		Ano/N.º	Aç.								
01	006	2002/112	23	Conservação e manutenção de instalações	0102 02020301	3.600	2.440	1.229	1.229	1.229	1.229
01	006	2002/112	24	Protocolo CMC - Núcleo Canicultura da AE ESAC	0102 02022599	10	0	0	0	0	0
01	006	2002/112	25	Protocolo CMC - Associações Proteção Animal	0102 040701	2.000	0	0	0	0	0
01	006	2002/112	26	Aquisição de bens	0102 020121	250	0	0	0	0	0
01	006	2002/112	27	Aquisição de serviços diversos	0102 02022599	1.250	376	376	0	0	0
01	006	2002/112	28	Conservação e manutenção equipamentos do GMV	0102 02020302	500	0	0	0	0	0
01	006	2002/112	29	Recolha de resíduos hospitalares e cadáveres de animais de companhia e outros resíduos	0102 02022599	1.060	23	23	0	0	0
01	006	2002/113		Obras de remodel. da Div.Man. Maq. e Viaturas		18.105	10.954	5.236	184	4.569	4.569
01	006	2002/113	1	Obras de requalificação e remodelação	0203 07010301	7.605	3.444	0	0	0	0
01	006	2002/113	2	Eq. de apoio para Oficinas, Estação de Serviço e Serralharia Mecânica	0203 07011002	10.500	7.510	5.236	184	4.569	4.569
01	006	2002/122		Requalificação Cemitério Municipal Conchada		20.020	1.720	60	60	60	60
01	006	2002/122	2	Maquinaria e equipamento diverso	0203 07011002	10.000	1.720	60	60	60	60
01	006	2002/122	3	Conservação e restauro	0203 07010412	5.000	0	0	0	0	0
01	006	2002/122	4	Projecto e recuperação do Jazigo Municipal	0202 07010412	5.000	0	0	0	0	0
01	006	2002/122	7	Aquisição de forno incinerador para resíduos cemiteriais	0203 07010412	10	0	0	0	0	0
01	006	2002/122	9	Sistema de identificação de jazigos por quiosque digital	0203 070107	10	0	0	0	0	0
01	006	2002/316		Crematório Municipal		10	0	0	0	0	0
01	006	2002/316	1	Projecto e construção	0202 07010412	10	0	0	0	0	0
01	006	2003/156		Cemitérios das Freguesias		87.610	27.570	27.570	0	0	0
01	006	2003/156	10	Ampliação do Cemitério de Lamarosa	0202 07010412	27.570	27.570	27.570	0	0	0
01	006	2003/156	11	Outros cemitérios e ossários	0102 07010412	10	0	0	0	0	0
01	006	2003/156	12	Apoio às Juntas de Freguesia const./conserv.	0102 0805010299	10	0	0	0	0	0
01	006	2003/156	15	Ampliação do cemitério do Ameal	0102 07010412	25.000	0	0	0	0	0
01	006	2003/156	19	Ampliação do cemitério Brasfemes - aq. terrenos (def. proj. 01 002 2002/328)	0102 070101	10	0	0	0	0	0
01	006	2003/156	21	Outros cemitérios e ossários - Subsídios	0102 0805010299	10	0	0	0	0	0
01	006	2003/156	22	Ampliação do cemitério Torres do Mondego	0102 07010412	25.000	0	0	0	0	0
01	006	2003/156	30	Ampliação do cemitério S. Martinho de Árvore	0102 07010412	10.000	0	0	0	0	0
01	006	2006/12		Gestão de resíduos não urbanos		30.040	12.338	12.338	10.358	10.358	10.358
01	006	2006/12	1	Aquisição de serviços técnicos e outros (inventariação)	0203 02022599	10	0	0	0	0	0
01	006	2006/12	2	Limpeza de lixeiras	0203 02022599	10	0	0	0	0	0
01	006	2006/12	4	Desmatações	0203 02022599	30.000	12.338	12.338	10.358	10.358	10.358
01	006	2006/12	5	Gestão de resíduos de automóveis	0203 02022599	10	0	0	0	0	0
01	006	2006/12	6	Gestão de resíduos de construção e demolição	0203 02022599	10	0	0	0	0	0
01	006	2006/13		Implementação de um Sistema de Gestão Ambiental		33.210	21.692	21.692	11.238	10.189	10.111
01	006	2006/13	1	Aquisição de serviços (monotorização e gestão resíduos)	0203 02022599	33.180	21.692	21.692	11.238	10.189	10.111
01	006	2006/13	2	Aquisição de bens	0203 020121	10	0	0	0	0	0
01	006	2006/13	4	Aquisição de equipamentos (utilização energias renováveis)	0203 07011002	10	0	0	0	0	0
01	006	2006/13	5	Aquisição de equipamento	0203 07011002	10	0	0	0	0	0
01	006	2008/125		Ecocentro		30	0	0	0	0	0
01	006	2008/125	1	Acompanhamento	0203 020214	10	0	0	0	0	0
01	006	2008/125	2	Estudos e projetos	0203 020214	10	0	0	0	0	0
01	006	2008/125	3	Construção	0203 07010411	10	0	0	0	0	0
01	006	2010/48		Lavagem e desinfecção de contentores		20.000	8.353	8.353	0	8.353	8.353
01	006	2010/48	1	Aquisição serviços	0203 020220	20.000	8.353	8.353	0	8.353	8.353
01	006	2013/18		Aquisição de serviços de limpeza urbana e recolha de resíduos urbanos		922.228	872.252	868.085	668.883	720.182	720.182
01	006	2013/18	1	Limpeza urbana (Alargamento da zona de recolha)	0203 02022599	709.477	666.492	662.325	549.380	549.380	549.380
01	006	2013/18	2	Recolha e transporte de resíduos urbanos e limpeza urbana no Centro da Cidade	0203 02022599	212.751	205.760	205.760	119.503	170.802	170.802

01 007 Programa de “Ambiente, Espaços Verdes e Jardins”

– No Programa de “Ambiente, Espaços Verdes e Jardins”, destacaram-se as seguintes ações:

- **Sensibilização e Formação Ambiental**
 - ◆ Acompanhamento da implementação do Projeto ECO-ESCOLAS 2013-2014, da ABAE, em 11 estabelecimentos de ensino, nomeadamente o Colégio Bissaya Barreto, o Colégio da Imaculada Conceição de Cernache, o Colégio de São Teotónio, o Colégio Bom Jesus, o Instituto de Almalaguês, a Escola Básica 2,3 Dra. Maria Alice Gouveia, a Escola Básica 2,3 Martim de Freitas, a Escola Básica 1 de Bairro Azul, o Centro Escolar Sólum Sul, a Escola Superior de Tecnologias da Saúde de Coimbra e a Escola de Hotelaria e Turismo de Coimbra, tendo-se obtido 11 galardões.
 - ◆ À semelhança dos anos anteriores, em 2014, a ERSUC, S.A. disponibilizou novamente ao Município de Coimbra a exposição itinerante “Casa do Ambiente”. Esta estrutura esteve aplicada na Praça Heróis do Ultramar, no período compreendido entre os dias 28 de abril e 2 de maio, e teve como principal objetivo alertar a comunidade escolar, para a necessidade de aproveitar, reutilizar e reduzir a produção de resíduos urbanos, especialmente os recicláveis tais como cartão/papel, embalagens metálicas, de plástico e de vidro. Participaram nesta atividade os seguintes estabelecimentos de ensino: Escola Secundária Avelar Brotero, Escola Secundária Infanta D.ª Maria, Centro Escolar Sólum Sul e Jardim-de-Infância João de Deus.
 - ◆ A Sociedade Ponto Verde (SPV), na sequência da campanha de sensibilização “Missão Reciclar” realizada a nível nacional, esteve no Município de Coimbra no período compreendido entre os dias 29 de julho e 6 de agosto, para concretizar visitas porta-a-porta a lares selecionados previamente. Nesse contexto, foram visitados 36.400 lares em Coimbra, verificando-se que em 76 % já havia hábitos de separação seletiva. Consequentemente, no dia 11 de setembro, a SPV em colaboração com o Município de Coimbra realizaram uma sessão de apresentação dos resultados da Missão Reciclar no concelho de Coimbra, a qual teve lugar nas instalações do Museu da Água e contou com a presença de elementos do Serviço de Proteção Civil, do Serviço de Polícia Municipal, das Juntas de Freguesia, de Estabelecimentos de Ensino, da Imprensa Local, da ERSUC, S.A., entre outros.
 - ◆ Visita ao Parque Dr. Manuel Braga e Parque Verde com o Centro Escolar Sólum Sul, denominada de “PASSEIO ECO – CULTURAL. Passo a passo, pelo Parque Dr. Manuel Braga e pelo Parque Verde”.
 - ◆ Visita à Lapa dos Esteios integrada nos Workshops de férias do Teatrão dinamizados na Oficina Municipal de Teatro.
 - ◆ Dinamização de ação de formação subordinada ao tema “Impacte dos resíduos nos ecossistemas aquáticos, rio e oceano”.
 - ◆ Ação de irradicação de plantas exóticas de cariz invasor, denominada de “Mata Nacional de Vale de Canas: Acácia malvada”, plantação de castanheiros, sobreiros, carvalhos, medronheiros, pinheiros-mansos no âmbito da ação “Florestar, dar vida à Mata Nacional de Vale de Canas”, numa parceria da Câmara Municipal de Coimbra, Junta de Freguesia das Torres do Mondego e Instituto da Conservação da Natureza e das Florestas.
 - ◆ Acompanhamento do estágio CET em Qualidade Ambiental, de aluno da Escola Superior Agrária de Coimbra.
- **Proteção Ambiental – Rio Mondego**
 - ◆ Parecer ao Estudo do Impacte Ambiental do Projeto de Aproveitamento Hidroelétrico de Penacova e Poiães – AIA 2732 (APA).
 - ◆ Praia Fluvial de Palheiros e Zorro: Galardão bandeira azul 2014; Praia Saudável – 2014; Praia Acessível, Praia para todos - 2014; Qualidade Ouro 2014.
 - ◆ Projeto “Reabilitação dos habitats de peixes diádomos na bacia hidrográfica do Mondego” (CMC, APA, UE, Outros).
 - ◆ Em junho de 2014, procedeu-se à limpeza das margens do Rio Mondego, junto à ponte de Santa Clara.

- Plano Ação Municipal de Resíduos Urbanos
 - ◆ Recolha seletiva de papel nos serviços municipais;
 - ◆ Recolha seletiva porta-a-porta no Centro Histórico e Avenida Calouste Gulbenkian;
 - ◆ Dinamização do Centro de Compostagem Municipal de Resíduos Verdes;
 - ◆ Recolha seletiva de óleos alimentares usados.
- Requalificações e outras atividades mais relevantes:
 - Requalificação da Mata de Monte Formoso;
 - Requalificação dos Espaços Verdes da Avenida João das Regras;
 - Requalificação do Parque Dr. Manuel Braga (re-sementeiras, sistema de rega, pintura de bancos, plantações, pintura de muros, remoção de vegetação das margens);
 - Requalificação do buxo do Jardim da Sereia (conclusão da 1ª fase, início da 2ª fase);
 - Requalificação do sistema de rega Parque Verde do Mondego;
 - Requalificação do Jardim da Casa do Sal (sistema de rega, ressementeiras, limpeza de árvores, arranjo de equipamentos, intervenções no parque infantil);
 - Requalificação da rotunda professor Doutor Mário Mendes (hospital pediátrico);
 - Reparação das estufas do Horto Municipal (plásticos e estruturas);
 - Instalação de uma vedação no Jardim da Sereia (Campo de Sta Cruz);
 - Ajardinamento dos espaços interiores do SMTUC;
 - Substituição de árvores na Quinta da Fonte;
 - Plantação de árvores na Avenida Emídio Navarro, lado do Parque Manuel de Braga (40 exemplares);
 - Requalificação da Separadora da Av. Emídio Navarro (plantação de espécies vegetais);
 - Ajardinamento da rotunda da Av. Emídio Navarro (junto ao apeadeiro), com instalação de sistema de rega e sementeira de relvado;
 - Tratamentos fitossanitários em palmeiras;
 - Requalificação do Parque Infantil da Sólum;
 - Instalação de barreiras de segurança nos baloiços existentes nos parques infantis, da responsabilidade da CMC;
 - Requalificação do separador da Av. Gouveia Monteiro (rega e sementeira de relva)
 - Requalificação da Rotunda de Vale Figueiras e da Encosta do BCG (rega)
 - Requalificação das árvores da Rua Venâncio Rodrigues;
 - Arranjo do Jardim do Século XXI, na Freguesia de Almalaguês, sementeira de relvado, plantação de árvores e arbustos.
- Apoio às Escolas Primárias e Jardins-de-infância:
 - Jardim-de-infância de Souselas: limpeza, desmatagem e poda da sebe de arbustos;
 - Jardim-de-infância dos Olivais: manutenção dos espaços verdes;

- Centro escolar de Montes Claros: arranjo do sistema de rega;
 - Centro escolar da Sólum: Limpeza, manutenção dos espaços ajardinados e preparação do terreno da horta;
- Intervenções em Património Arbóreo:

No decorrer do ano de 2014, realizaram-se diversas intervenções com vista à manutenção do arvoredo de Cidade, nomeadamente:

- Podas;
- Limpeza de rebentação ao nível do tronco e pernas;
- Abates;
- Plantação de novas árvores;
- Tratamentos fitossanitários;
- Operações correntes de manutenção (rega, fertilização, limpeza de caldeiras, verificação de tutores e cintas, etc.);
- Destroçamento e arranque de cepos;
- Envasamentos;
- Gestão de risco;
- Estudos e pareceres;

A praga do Escaravelho da Palmeira continua a ser um dos problemas com maior dimensão na cidade, pois continua a provocar a infecção de grande quantidade de exemplares nos mais variados tipos de espaços verdes, exigindo diversas atividades:

- Tratamentos fitossanitários mensais;
 - Abate de palmeiras infetadas, transporte e deposição diferenciada em vazadouro;
 - Gestão da receção de resíduos de palmeiras em vazadouro;
- Intervenções em Parques infantis
- 1 ação de fiscalização por cada parque infantil privado de uso público;
 - Aquisição de equipamentos para reposição e reparação em diversos Parques Infantis:
 - ◆ da Sólum;
 - ◆ do Monte Formoso;
 - ◆ de Montes Claros;
 - ◆ da Ordem dos Advogados;
 - ◆ da quinta da Romeira;
 - ◆ da Rua de Aveiro;
 - ◆ de Santa Apolónia;
 - ◆ da Relvinha;
 - ◆ de S. José;
 - ◆ da Urbanização de S. Bento;
 - ◆ da Praça dos Açores;
 - ◆ da Praça da Canção;
 - ◆ Parque geriátrico e equipamento (aranha) da Polis II;
 - ◆ do Ingote;

– O Horto Municipal teve a seguinte produção de plantas:

- Plantas anuais = 35.539
- Arbustos = 943
- Plantas de Interior = 129

Código G.O.P.: 01 007 2002/116 – Prot. com Instituições Solidariedade Social (serviços prisionais, outros)

– Ação 2: Protocolo com a Associação Portuguesa de Paralesia Cerebral (APPC)

- Dando continuidade à integração de cidadãos portadores de deficiência, manteve-se o protocolo celebrado com a Associação de Paralisia Cerebral de Coimbra para a limpeza e varredura das vias e praças públicas, que tem sido implementado na área da Sólum, Calhabé e Bairro Norton de Matos (deliberação n.º 3040/2000 de 17/04) e a adenda a esse protocolo para a jardinagem em espaços verdes (deliberação n.º 5248/2004 de 28/09).
- Valor faturado total de 57.033,49 €

– Ação 3: Protocolo com a Associação Portuguesa de Pais e Amigos do Cidadão Deficiente Mental (APPACDM)

- Valor faturado total de 82.455,80 €

– Ação 5: Protocolo com a Direção Geral de Serviços Prisionais (Ministério da Justiça)

- No âmbito do protocolo celebrado entre a Câmara Municipal e a Direção Geral dos Serviços Prisionais foram transferidos 26 032,33 € pelos trabalhos desenvolvidos, nomeadamente desmatações, recolha de resíduos urbanos, trabalhos de construção civil, limpeza urbana e trabalhos diversos no Cemitério Municipal da Conchada e no Canil Municipal.

Código G.O.P.: 01 007 2002/123 – Construção/manutenção outros espaços verdes

– Ação 1: Projeto e construção de espaços verdes

- Requalificação de Espaço Verde – Praça dos Açores – Bairro Norton de Matos
 - ◆ Obra Concluída, recebida provisoriamente, com Revisão de Preços Definitiva e Conta Final aprovadas.
 - ◆ 14/11/2014 - Homologado o Auto de Receção Definitiva e aprovada a libertação das cauções.
 - ◆ Obra com Receção Definitiva.

– Ação 7: Contratação especializada

- Faturado Total no valor de 49.354,41 €

– Ação 8: Sistemas de rega

- Faturado Total no valor de 30.203,96 €

– Ação 11: Apoio a Instituições sem fins lucrativos

- Faturado Total no valor de 3.600,00 €

G.O.P.: 01 007 2002/124 – Parques Infantis

– Ação 1: Aq. montagem e adapt.

- Faturado Total no valor de 7.451,34 €

- Ação 4: Reparação e substituição de equipamentos
 - Faturado Total no valor de 13.748,94 €

Código G.O.P.: 01 007 2002/125 – Património Arbóreo

- Ação 2: Contratação especializada
 - Faturado Total no valor de 35.067,30 €
- Ação 3: Aquisição de árvores e outros
 - Faturado Total no valor de 4.037,54 €

Código G.O.P.: 01 007 2002/126 – Horto Municipal

- Ação 1: Instalações
 - Faturado Total no valor de 18.149,88 €
- Ação 4: Aquisição de flores, arbustos, sementes e outro material
 - Faturado Total no valor de 4.771,66 €

Código G.O.P.: 01 007 2002/128 – Substratos, Fertilizantes e Fitofármacos

- Faturado Total no valor de 6.369,56 €

Código G.O.P.: 01 007 2002/129 – Ferramentas, Máquinas e Viaturas

- Ação 2: Equipamento básico
 - Faturado Total no valor de 30.624,48 €

Código G.O.P.: 01 007 2005/71 – PERSU 2020 – Plano Estratégico para os Resíduos Urbanos

- Ação 5: Aquisição de oleões para a recolha de óleos alimentares – prod. Biodiesel
 - Com o intuito de otimizar a recolha destes resíduos e cumprir os requisitos legais em vigor, o Município de Coimbra tem vindo a adquirir e instalar oleões em diversos locais do concelho, contando atualmente com uma rede composta por 24 pontos de recolha, distribuídos do seguinte modo:
 - ◆ União de Freguesias de Antanhol e Assafarge: Instalações da CMC no Algar em Carvalhais-de-Baixo;
 - ◆ União de Freguesias de Antanhol e Assafarge: Rua da Primavera;
 - ◆ União de Freguesias de Antuzede e Vil de Matos: junto ao edifício da Junta de Freguesia em Antuzede;
 - ◆ União de Freguesias de Ameal, Arzila e Taveiro: junto à escola básica do 1º ciclo de Arzila;
 - ◆ União de Freguesias de Ameal, Arzila e Taveiro: Beco Pinheiro em Arzila;
 - ◆ União de Freguesias de Ameal, Arzila e Taveiro: Rua Abel Fernandes Ribeiro em Taveiro;
 - ◆ Freguesia de Brasfemes: junto ao edifício da Junta de Freguesia;
 - ◆ União de Freguesias de Botão e Souselas: junto ao edifício da Junta de Freguesia do Botão;
 - ◆ União de Freguesias de Botão e Souselas: junto ao edifício da Junta de Freguesia de Souselas;
 - ◆ União de Freguesias de Castelo Viegas e Santa Clara: localidade de Pereiros em Castelo Viegas;
 - ◆ União de Freguesias de Castelo Viegas e Santa Clara: Rotunda do Lagar em Santa Clara;
 - ◆ Freguesia de Ceira: junto ao edifício da Junta de Freguesia;
 - ◆ União de Freguesias de Eiras e São Paulo de Frades: cimo do Monte Formoso em Eiras;
 - ◆ União de Freguesias de Eiras e São Paulo de Frades: Bairro de Santa Apolónia;

- ◆ União de Freguesias da Lamarosa e São Martinho de Árvore: junto ao edifício da Junta de Freguesia na Lamarosa;
 - ◆ União de Freguesias da Lamarosa e São Martinho de Árvore: junto ao cemitério da Andorinha;
 - ◆ União de Freguesias da Lamarosa e São Martinho de Árvore: junto ao edifício da Junta de Freguesia em S. Martinho de Árvore;
 - ◆ União de Freguesias de Ribeira de Frades e São Martinho do Bispo: Largo do Rossio em Ribeira de Frades;
 - ◆ União de Freguesias de Ribeira de Frades e São Martinho do Bispo: junto ao edifício da Junta de Freguesia em Bencanta;
 - ◆ Freguesia de Santo António dos Olivais: junto ao edifício da Junta de Freguesia;
 - ◆ União de Freguesias de Coimbra: Av. Emídio Navarro, junto aos contentores da Estação Velha;
 - ◆ Freguesia de São João do Campo: junto ao edifício da Junta de Freguesia;
 - ◆ União de Freguesias de Torre de Vilela e Trouxemil: junto ao edifício da Junta de Freguesia em Torre de Vilela;
 - ◆ Freguesia de Torres do Mondego: junto ao edifício da Junta de Freguesia.
- Os Óleos Alimentares Usados (OAU) acondicionados nos pontos de recolha supra mencionados são regularmente recolhidos, transportados e valorizados por operadores licenciados para a sua gestão. Desde o início da campanha, foram encaminhadas as seguintes quantidades OAU provenientes do concelho de Coimbra:

OAU/Ano	2009	2010	2011	2012	2013	2014	Total
Litros	2.767	10.385	5.215	4.225	3.645	2.445	28.682
Toneladas	2,5	9,6	4,8	3,9	3,4	2,3	26,50

- Importa referir que se tem vindo a verificar um decréscimo na quantidade de OAU recolhidos apesar de terem aumentado os pontos de recolha destes resíduos. Essa situação prende-se essencialmente com o facto dos OAU serem alvos de furtos frequentes, bem como de misturas com outros componentes que inviabilizam o seu tratamento futuro.
- Ação 11: Protocolo com NRC-APPC (recolha seletiva)
- A recolha seletiva na Baixa (Largo da Portagem, Rua Ferreira Borges, Rua Visconde da Luz, Praça 8 de Maio, Rua da Sofia e Rua Olímpio Nicolau Rui Fernandes) e em Celas (Rua Virgílio Correia, Praça Machado de Assis, Rua André Gouveia, Largo Professor Mota Pinto, Alameda Armando Gonçalves, Largo do Convento de Celas, Rua das Padeiras, Avenida Afonso Henriques, Rua António Henriques Seco, Rua Augusto Rocha, Largo da Cruz de Celas e Avenida Calouste Gulbenkian) continuou a ser assegurada no âmbito da adenda ao protocolo celebrado com a Associação de Paralisia Cerebral de Coimbra (deliberação n.º 6469/2005 de 09/05).
- Ação 15: Protocolo com QUERCUS (Associação Nacional de Conservação da Natureza)
- Em 28/05/2005, foi celebrado entre o Município de Coimbra e a QUERCUS – Associação Nacional de Conservação da Natureza, um protocolo “tendo em vista estreitar os laços de colaboração no sentido de promover a gestão sustentável de resíduos, dando particular ênfase à política de redução, reutilização e reciclagem de resíduos” (deliberação n.º 6471/2005 de 09/05/05).
- Ação 16: Protocolo com GEOTA (Grupo de Estudos de Ordenamento do Território e Ambiente)
- A 28.10.2009 foi celebrado o protocolo entre o Município de Coimbra e o GEOTA – Grupo de Estudos de Ordenamento do Território e Ambiente, com vista à concretização do projeto denominado por “O Meu Eco-Sistema”, o qual assenta numa plataforma de interface Web onde serão disponibilizados dados e funcionalidade de foro ambiental (deliberação n.º 7981/2009, de 29.06.2009 e deliberação n.º 3126/2011, de 13.06.2011). Nos termos do previsto na cláusula segunda do referido protocolo, “a Câmara Municipal de Coimbra atribuirá ao GEOTA um montante de € 100,00 €, para o projeto “O Meu Eco-Sistema”, que será disponibilizado anualmente em quantia única, durante a vigência do presente protocolo”.

Código G.O.P.: 01 007 2005/91 – Projeto Eco Escolas ABAE/CMC

– Ação 1: Transferências

- Durante o ano letivo de 2013/2014 estiveram inscritos no Programa Eco-Escolas 11 estabelecimentos de ensino do concelho de Coimbra, nomeadamente o Colégio Bissaya Barreto, o Colégio da Imaculada Conceição de Cernache, o Colégio de São Teotónio, o Colégio Bom Jesus, o Instituto de Almaguês, a Escola Básica 2,3 Dra. Maria Alice Gouveia, a Escola Básica 2,3 Martim de Freitas, a Escola Básica 1 de Bairro Azul, o Centro Escolar Solum Sul, a Escola Superior de Tecnologias da Saúde de Coimbra e a Escola de Hotelaria e Turismo de Coimbra. Dos 11 estabelecimentos de ensino a concurso, todos foram premiados com a atribuição de galardões, o que releva uma adesão muito positiva ao projeto em questão.
- De entre as tarefas executadas no âmbito deste projeto, destacam-se:
 - ◆ Reuniões com os coordenadores do Projeto Eco-Escolas dos Estabelecimentos de Ensino Participantes;
 - ◆ Auxílio aos estabelecimentos de ensino na preparação dos Planos de Ação e na concretização dos Objetivos e Metas definidos (fornecimento de equipamento, recolhas de resíduos, formação/sensibilização, apoio em transporte).
- O apoio financeiro da CMC consistiu em contribuir com 70 € por cada escola inscrita (verba destinada a comparticipar em algumas despesas inerentes à implementação do programa e à atribuição do galardão).

Código G.O.P.: 01 007 2005/97 – Projeto Link – Protocolo Assoc. Port. Jardins e Sítios Históricos

– Ação 3: Construção ligação R. Alegria/Jardim Botânico – projeto

- Projeto de execução elaborado

Código G.O.P.: 01 007 2009/45 – Requalificação de espaços públicos

– Ação 2: Conservação e reparação – Aq. Serviços

- Faturado Total no valor de 498,15 €

– Ação 3: Conservação e reparação – aq. de bens

- Faturado Total no valor de 2.756,68 €

– Ação 4: Construção e requalificação da parques e jardins

- Parque infantil de Taveiro:
 - ◆ Adjudicada pelo valor de 25.366,02 € e pelo prazo de 30 dias;
 - ◆ Auto de consignação em 09/12/2013 e homologado em 17/12/2013.
 - ◆ Autos de medição: Auto nº. 1 – 25.286,84 €.
 - ◆ Receção provisória homologada em 24/03/2014.

Balancete das Grandes Opções do Plano de 2014

Obj.	Prog.	Prog.		Designação	Classificação despesa	Financiamento definido	Cabimento	Compromisso	Realizado do ano	Realizado Total	Pago	Unid.: euro
		Ano/N.º	Aç.									
01	007			Ambiente, Espaços Verdes e Jardins								
01	007	2002/116		Prot. c/ Instituições Solid. Social (serviços prisionais, outros)		248.297	234.144	178.666	169.416	169.416	169.416	
01	007	2002/116	2	Protocolo com a Associação Portuguesa de Paralesia Cerebral (APPC)	0203 040701	70.000	62.985	57.033	57.033	57.033	57.033	
01	007	2002/116	3	Protocolo com a Associação Portuguesa de Pais e Amigos do Cidadão Deficiente Mental (APPACDM)	0203 040701	96.000	91.706	91.706	82.456	82.456	82.456	
01	007	2002/116	4	Protocolo com a Direção Geral de Serviços Prisionais (Ministério da Justiça)	0203 040701	2.844	0	0	0	0	0	
01	007	2002/116	5	Protocolo com a Direção Geral de Serviços Prisionais (Ministério da Justiça)	0203 040301	79.453	79.453	29.926	29.926	29.926	29.926	
01	007	2002/123		Construção/manut. outros espaços verdes		186.660	130.522	130.522	121.121	126.764	102.198	
01	007	2002/123	1	Projectos e construção de espaços verdes	0203 07030305	45.850	43.606	43.606	43.606	43.606	19.040	
01	007	2002/123	2	Conserv. de elementos escultóricos e outras obras de arte	0203 02020399	10	0	0	0	0	0	
01	007	2002/123	3	Iluminação Pública de Jardins Históricos	0202 07010203	2.500	0	0	0	0	0	
01	007	2002/123	4	Mob. urbano diverso, floeiras, etc.	0203 07011002	1.000	0	0	0	0	0	
01	007	2002/123	7	Contratação especializada	0203 02022599	100.000	51.912	51.912	47.288	49.354	49.354	
01	007	2002/123	8	Sistemas de rega	0203 020121	32.500	30.204	30.204	26.627	30.204	30.204	
01	007	2002/123	11	Apoio a Instituições sem fins lucrativos	0203 040701	4.800	4.800	4.800	3.600	3.600	3.600	
01	007	2002/124		Parques Infantis		77.500	45.536	45.536	18.805	21.200	21.200	
01	007	2002/124	1	Aq., montagem e adaptação	0203 07010406	50.000	31.787	31.787	5.057	7.451	7.451	
01	007	2002/124	4	Reparação e substituição de equipamentos	0203 07030305	27.500	13.749	13.749	13.749	13.749	13.749	
01	007	2002/125		Património arbóreo		56.500	48.298	48.298	37.702	39.105	38.824	
01	007	2002/125	1	Aquisição de equipamento e acessórios	0203 070111	1.500	0	0	0	0	0	
01	007	2002/125	2	Contratação especializada	0203 020220	40.000	36.082	36.082	35.067	35.067	35.067	
01	007	2002/125	3	Aquisição de árvores e outros	0203 020121	15.000	12.216	12.216	2.635	4.038	3.757	
01	007	2002/126		Horto Municipal		26.315	24.653	23.723	18.833	22.922	22.582	
01	007	2002/126	1	Instalações	0203 07010301	18.700	18.150	18.150	18.150	18.150	18.150	
01	007	2002/126	2	Vasos e outro material acessório	0203 020117	1.000	0	0	0	0	0	
01	007	2002/126	4	Aquisição de arbustos, flores sementes e outro material	0203 020121	6.615	6.503	5.573	683	4.772	4.432	
01	007	2002/128		Substratos, fertilizantes e fitofármacos	0203 020121	14.500	10.532	7.766	6.370	6.370	6.370	
01	007	2002/129		Ferramentas, máquinas e viaturas		30.700	30.624	30.624	30.624	30.624	3.817	
01	007	2002/129	2	Equipamento básico	0203 07011002	30.700	30.624	30.624	30.624	30.624	3.817	
01	007	2003/154		Mata do Choupal / Protocolo ICN		20	0	0	0	0	0	
01	007	2003/154	1	Estudos, proj. e aq. serviços (acompanhamento)	0203 020214	10	0	0	0	0	0	
01	007	2003/154	2	Aquisição de equipamento	0203 020121	10	0	0	0	0	0	
01	007	2003/166		Rede de Monitoriz. da Qualidade do Ar		10	0	0	0	0	0	
01	007	2003/166	1	RMQ do ar e protocolo c/ a CCDR-C	0203 02022599	10	0	0	0	0	0	
01	007	2004/17		Plano de Recuperação e Valorização de Jardins Históricos		20	0	0	0	0	0	
01	007	2004/17	1	Penedo da Saudade	0203 07030305	10	0	0	0	0	0	
01	007	2004/17	5	Parque Manuel Braga	0203 07030305	10	0	0	0	0	0	
01	007	2005/71		PERSU 2020 - Plano Estratégico para os Resíduos Urbanos		50.937	50.626	48.027	39.701	47.929	47.929	
01	007	2005/71	1	Elab. do manual de boas práticas, campanhas de sensibiliz. e educ. ambiental e outros serviços	0203 02022599	10	0	0	0	0	0	
01	007	2005/71	5	Aquisição de oleões para a recolha de óleos alimentares - produção de Biodiesel	0203 07011001	8.228	8.227	8.227	0	8.227	8.227	
01	007	2005/71	11	Protocolo com NRC-APPC (recolha seletiva)	0203 040701	40.000	40.000	39.701	39.701	39.701	39.701	
01	007	2005/71	15	Protocolo com QUERCUS (Associação Nacional de conservação da Natureza)	0203 020214	2.500	2.200	0	0	0	0	
01	007	2005/71	16	Protocolo com GEOTA (Grupo de Estudos de Ordenamento do Território e Ambiente)	0203 020214	100	100	0	0	0	0	
01	007	2005/71	20	Serviços de publicidade	0203 020217	99	98	98	0	0	0	

Balancete das Grandes Opções do Plano de 2014

Obj.	Prog.	Prog.		Designação	Classificação despesa	Financiamento definido	Cabimento	Compromisso	Realizado do ano	Realizado Total	Pago	Unid.: euro
		Ano/N.º	Aç.									
01	007	2005/91		Projecto Eco Escolas ABAE/CMC		2.460	1.490	1.490	1.490	1.490	1.490	
01	007	2005/91	1	Transferências	0203 040701	1.500	1.490	1.490	1.490	1.490	1.490	
01	007	2005/91	2	Eco XXI	0203 040701	960	0	0	0	0	0	
01	007	2005/97		Projecto Link - Protocolo Assoc. Port. Jardins e Sítios Históricos		30	0	0	0	0	0	
01	007	2005/97	1	Protocolo/ aquisição de serviços (estudos)	0102 020214	10	0	0	0	0	0	
01	007	2005/97	2	Sinalização	0102 02022599	10	0	0	0	0	0	
01	007	2005/97	3	Construção ligação R. Alegria/Jardim Botânico - projecto	0203 020121	10	0	0	0	0	0	
01	007	2008/67		Auditoria energética aos edifícios municipais		20	0	0	0	0	0	
01	007	2008/67	1	Estudos e divulgação	0203 020214	10	0	0	0	0	0	
01	007	2008/67	2	Aquisição de bens	0203 020121	10	0	0	0	0	0	
01	007	2008/71		Elaboração do cadastro arbóreo e avaliação fitossanitária		30	0	0	0	0	0	
01	007	2008/71	1	Levantamento do património arbóreo	0203 02022599	10	0	0	0	0	0	
01	007	2008/71	2	Desenvolvimento de ferramenta de gestão informática	0203 02022599	10	0	0	0	0	0	
01	007	2008/71	3	Aquisição de equipamento	0203 07011002	10	0	0	0	0	0	
01	007	2009/45		Requalificação de espaços públicos		34.367	28.621	28.621	28.542	28.542	28.542	
01	007	2009/45	1	Obras de conservação e reparação	0202 07030301	2.500	0	0	0	0	0	
01	007	2009/45	2	Conservação e reparação - Aq. serviços	0202 02020301	1.500	498	498	498	498	498	
01	007	2009/45	3	Conservação e reparação - Aq. de bens	0202 020121	5.000	2.757	2.757	2.757	2.757	2.757	
01	007	2009/45	4	Construção e requalificação de Parques e Jardins	0202 07030305	25.367	25.366	25.366	25.287	25.287	25.287	
01	007	2009/55		Mondegário - Int. QREN		20	0	0	0	0	0	
01	007	2009/55	1	Aquisição de terreno (def. no 01 002 2002/328)	0102 070101	10	0	0	0	0	0	
01	007	2009/55	2	Projeto e construção	0202 07010201	10	0	0	0	0	0	
01	007	2011/51		Jardim da Sereia		10	0	0	0	0	0	
01	007	2011/51	1	Investimentos	0203 07030305	10	0	0	0	0	0	
01	007	2014/20		Projeto IUVSENSE - Sensores de medição ultravioleta		10	0	0	0	0	0	
01	007	2014/20	1	Aquisição de equipamento	0203 07011002	10	0	0	0	0	0	
01	007	2014/30		Implantação do Jardim Solum Sul e Beneficiação do Parque Infantil da Solum		10	0	0	0	0	0	
01	007	2014/30	1	Construção/Beneficiação	0202 07030305	10	0	0	0	0	0	

01 008 Programa de “Programa Polis”**Código G.O.P.: 01 008 2002/52 – Parque Verde do Mondego**

- “Construção da Piscina Descoberta, Equipamento de Apoio e 4ª Fase do Parque Verde do Mondego, na Zona de Intervenção do Programa POLIS em Coimbra”
 - Liberação parcial da caução total da obra, em 30% (3.º e 4.º ano após a receção provisória da obra), aprovada em 19/11/2014.
 - Acórdão do Supremo Tribunal Administrativo – Uniformizador de Jurisprudência – n.º 3/2014, publicado no Diário da República n.º 199/2014, Série I, de 15/10/2014, que decidiu não admitir o recurso da empresa adjudicatária
- “Piscina Descoberta – Parque Verde do Mondego – Execução de pavimento em betão poroso”
 - Liberação parcial da caução total da obra, em 30% (3.º e 4.º ano após a receção provisória da obra), aprovada em 19/11/2014.
 - Obra em garantia.

Código G.O.P.: 01 008 2008/122 – Margem esquerda do Parque Verde do Mondego

- “Programa Polis – Obras de Adaptação na margem esquerda do Parque Verde do Mondego”
 - Auto de receção definitiva da obra datado de 07/11/2014, homologado de 28/11/2014.
 - Aprovação da restituição do valor retido para depósito de garantia de 28/11/2014.
 - Obra recebida definitivamente.

Balancete das Grandes Opções do Plano de 2014

Unid.: euro

Obj.	Prog.	Prog.		Designação	Classificação despesa	Financiamento definido	Cabimento	Compromisso	Realizado do ano	Realizado Total	Pago
		Ano/N.º	Aç.								
01	008			Programa Polis							
01	008	2002/52		Parque Verde do Mondego		41.846	0	0	0	0	0
01	008	2002/52	4	Manutenção - Infraestruturas (edifícios e pisos)	0202 02022599	5.000	0	0	0	0	0
01	008	2002/52	6	Manutenção e conservação da Ponte Pedro e Inês	0202 07010307	36.846	0	0	0	0	0
01	008	2008/115		Teleférico do Botânico		10	0	0	0	0	0
01	008	2008/115	2	Estudos e projetos	0202 07010413	10	0	0	0	0	0
01	008	2008/118		Linha de Eléctrico Turístico		10	0	0	0	0	0
01	008	2008/118	2	Estudos	0202 07010413	10	0	0	0	0	0
01	008	2008/120		Margem Esquerda do Parque Verde do Mondego		10	0	0	0	0	0
01	008	2008/120	2	Trabalhos de construção na zona da BP	0202 07010413	10	0	0	0	0	0
01	008	2008/122		Margem Esquerda do Parque Verde do Mondego		10.010	0	0	0	0	0
01	008	2008/122	4	Arranjos exteriores	0202 07010413	10.000	0	0	0	0	0
01	008	2008/122	5	Continuação da construção da 4ª e 5ª fases do Parque Verde/margem esquerda	0202 07010413	10	0	0	0	0	0

01 009 Programa de “Organização e Modernização Administrativa”

No âmbito do programa de “Organização e Modernização Administrativa, foram desenvolvidas as seguintes atividades:

Código G.O.P.: 01 009 2002/243 – Obras nos Edifícios da Câmara Municipal

- Ação 2: Manutenção do antigo edifício da PSP
 - Bar/Refeitório da Casa do Pessoal da CMC
 - ◆ Conta Final e Revisão de Preços Definitiva, aprovação em 06/02/2014.
- Ação 4: Beneficiação e conservação da Casa da Cultura – Remodelação da cobertura e espaço da DAC e sistemas de segurança contra incêndios
 - Aprovado o projeto de execução em 05/11/2013
 - Aprovada a abertura de concurso por ajuste direto em 17/06/2014.
 - Abertura de propostas em 21/07/2014
 - Em 18.08.2014 foi adjudicada a empreitada, pelo valor de 148.077,11 € e com um prazo de execução de 210 dias.
 - Celebração de contrato n.º 72/2014, de 09/10/2014.

Código G.O.P.: 01 009 2010/39 – Instalação de AVAC, eletromecânica e transporte vertical

- Remodelação do edifício do CMROACC – Centro Municipal de Recolha Oficial de Animais de Companhia de Coimbra – Instalações de AVAC e de Rede de Gás – Projeto
 - ◆ No âmbito da remodelação do edifício do CMROACC – Centro Municipal de Recolha Oficial de Animais de Companhia de Coimbra, elaborou-se o Projeto da Especialidade de AVAC e de Redes de Gás, incluindo a respetiva Memória Descritiva, Condições Técnicas, Peças Desenhadas, Medições e Estimativa Orçamental. Posteriormente acompanhou os trabalhos, tendo sido estes adjudicados e executados pelo valor de 2.900,00 €.
- Campo de Futebol da Arregaça – Rede de Gás Propano
 - ◆ No âmbito da remodelação do campo de futebol da Arregaça, elaborou-se o Projeto da Especialidade de Rede de Gás Propano, incluindo a respetiva Memória Descritiva, Condições Técnicas, Peças Desenhadas, Medições e Estimativa Orçamental foram acompanhados os trabalhos, que foram adjudicados e executados no valor de 301,94 €.
- Casa Municipal Cultura – Climatização da Sala dos Audiovisuais
 - ◆ No âmbito da remodelação do sistema de climatização da Sala dos Audiovisuais, da Casa Municipal da Cultura, elaborou-se o Projeto da Especialidade de AVAC, incluindo a respetiva Memória Descritiva, Condições Técnicas, Peças Desenhadas, Medições e Estimativa Orçamental no valor de 4.700,00 €.
- CMC – Gabinete de Técnicos da Divisão de Fiscalização
 - ◆ No âmbito da remodelação do sistema de climatização do Gabinete de Técnicos da Divisão de Fiscalização, do edifício Paços do Município, elaborou-se o Projeto da Especialidade de AVAC, incluindo a respetiva Memória Descritiva, Condições Técnicas, Peças Desenhadas, Medições e Estimativa Orçamental no valor de 1.013,34 €.
- CMC-Casa da Cultura – Divisão Ação Cultural – Instalações de AVAC
 - ◆ No âmbito da remodelação das instalações da Divisão de Ação Cultural (DAC), elaborou-se o Projeto da Especialidade de AVAC, incluindo a respetiva Memória Descritiva, Condições Técnicas, Peças Desenhadas, Medições e Estimativa Orçamental. Os trabalhos foram estimados no valor de 3.500,00 €.

- CMC-Casa da Cultura – Imagoteca – Instalação de Unidades de Climatização
 - ◆ No âmbito da remodelação do sistema de climatização dos gabinetes técnicos da Imagoteca, elaborou-se o Projeto da Especialidade de AVAC, incluindo a respetiva Memória Descritiva, Condições Técnicas, Peças Desenhadas, Medições e Estimativa Orçamental. Os trabalhos foram estimados no valor de 2.450,00 €.
- CMC-Edifício Chiado – Instalação de Unidades de Climatização
 - ◆ No âmbito da remodelação do sistema de climatização da Galeria Almedina, elaborou-se o Projeto da Especialidade de AVAC, incluindo a respetiva Memória Descritiva, Condições Técnicas, Peças Desenhadas, Medições e Estimativa Orçamental, que foram adjudicados no valor de 2.570,70 €.
- Instalação de Sistema de Detecção de Incêndio – Edifício Paços do Conselho
 - ◆ Preparação e desenvolvimento de todos os procedimentos necessários para a abertura de Ajuste Direto – Regime Geral, Adjudicação da Empreitada “Instalação de Sistema de Detecção de Incêndio – Edifício Paços do Concelho”, num valor estimado de 37.000,00 € e num prazo de 60 dias.
 - ◆ Empreitada adjudicada no dia 04/12/2011, pelo valor de 32.708,68 €.
 - ◆ Em 31/12/2014: Trabalhos executados a 100%. Receção Provisória em 04/12/2012. Conta Final homologada em 07/11/2013. Receção Definitiva em 27/11/2014, homologada, em 16/12/2014.
- Ação 4: Reparação de equipamento eletromecânico de ascensores e escadas rolantes
 - Particulares
 - ◆ Durante o ano de 2014 foram tramitados 1274 processos de inspeção, 253 processos de reinspeção e 2 selagens, relativos aos equipamentos mencionados. A receita proveniente destes processos traduziu-se em 121.176,42 € para a Autarquia.
 - Da Autarquia
 - ◆ Neste âmbito, foram efetuadas reparações e substituições de componentes, que representaram, um custo de 96.409,62 €.
 - Rotinas de manutenção periódica de instalações de AVAC
 - ◆ CAV – Centro de Artes Visuais

As instalações de Aquecimento Ventilação e Ar Condicionado do CAV são verificadas periodicamente, ao abrigo de um contrato de manutenção periódica que a Câmara Municipal de Coimbra, no valor de 1.968,00€.

Neste âmbito, foram efetuadas durante o ano de 2014 algumas reparações e substituições de componentes, que representaram, um custo de 1.309,95€.
 - ◆ Teatro Cerca S. Bernardo

As instalações de Aquecimento Ventilação e Ar Condicionado do Teatro da Cerca de S. Bernardo são verificadas periodicamente, ao abrigo de um contrato de manutenção periódica, no valor de 1.217,70€..

Neste âmbito, foram efetuadas durante o ano de 2014 algumas reparações e substituições de componentes, que representaram, um custo de 271,21€.
 - ◆ Centro Escolar da Sólum Sul

As instalações de Aquecimento Ventilação e Ar Condicionado do Centro Escolar da Solum Sul são verificadas periodicamente, ao abrigo de um contrato de manutenção periódica, no valor de 1.771,20€..

Neste âmbito, foram efetuadas durante o ano de 2014 algumas reparações e substituições de componentes, que representaram um custo de 1.102,82 €.

◆ Edifícios Municipais

Durante o ano de 2014 foram efetuadas reparações e substituições de componentes, que representaram um custo de 2.936,13€.

Outras Atividades:

– Inspeções Periódicas de Redes de Gás

- No âmbito do Decreto-Lei n.º 521/99 de 10 de Dezembro e com a Portaria n.º 362/2000 de 20 de Dezembro, acompanharam-se os serviços de Inspeção de Redes de Gás, efetuada por Entidade Inspetora, reconhecida pela DGGE – Direcção Geral de Geologia e Energia, às instalações de gás afetas à Câmara Municipal de Coimbra. A prestação de serviços foi adjudicada no valor de 2.745,00 €.

Código G.O.P.: 01 009 2011/25 – Acessibilidades para um atendimento inclusivo

– Ação 1: Documentos e sinalética

- Encontra-se a ser efetuado o levantamento das necessidades de sinalética tendo em vista a elaboração de proposta de sinalética das U.O no edifício dos Paços do Município.

Código G.O.P.: 01 009 2012/43 – TIC nos edifícios e serviços municipais

– Sistemas de Suporte e Segurança

- Infraestrutura de armazenamento de dados – Implementação do projeto de reformulação da solução de armazenamento de dados, tendo em conta as necessidades atuais e futuras;
- Disaster Recovery – Planeamento, Projeto, elaboração de Caderno de Encargos e apoio no processo de aquisição e contratação de serviços para a implementação de uma solução de Disaster Recovery, para a recuperação de dados e sistemas, em situações de eventuais “desastres” no Datacenter principal do Município;
- Virtualização de Servidores – Continuação do processo de virtualização de servidores, com vista à economia de recursos de hardware, consumo energético, esforço de gestão e de segurança dos sistemas. Renovação do licenciamento e contrato de manutenção dos existentes. No âmbito do projeto de Disaster Recovery, prevê-se a renovação do cluster de servidores e solução de virtualização de servidores;
- Parque de Multifunções (cópia, impressão, digitalização e fax) – Implementação do projeto de renovação do parque de multifunções, através do novo contrato de aluguer operacional de 76 a 80 equipamentos. Além da uniformização da solução em todos os serviços municipais, permitiu uma considerável redução dos custos de impressão e cópia;
- Renovação do sistema de videovigilância da Casa Municipal da Cultura.
- A tabela seguinte apresenta uma caracterização do parque de servidores do Município.

Descrição	Quantidade (31/12/2013)	Quantidade (31/12/2014)	Variação 2013-2014	Variação % 2013-2014
Servidores adquiridos	0	2	2	100%
Servidores Físicos	13	14	1	+8%
Servidores Virtuais	32	35	3	+9%

– Comunicações

- Comunicações de Dados e Segurança – Implementação do projeto de reformulação das comunicações de dados do Município, acesso à internet e segurança, através de serviços contratados ao operador de comunicações que permitam, na rede do operador, a gestão centralizada, aplicável a todos os acessos na ligação à Internet, com capacidade de firewall,

- proteção de ataques, deteção e prevenção de intrusão, proteção avançada de DDOS, protecção anti-malware, filtragem de conteúdos, gestão de acesso à internet, definição de timetables, possibilidade de bloqueamento de download de ficheiros, anti-spoofing (ingresso e egress), filtragem anti-spam e antivírus de email, priorização de tráfego e outros requisitos de QoS, monitorização, análise e reporting, gestão largura de banda, com redundância e alta disponibilidade e escalabilidade.
- Estudos e cadernos de encargos, aquisição e instalação de diverso equipamento de rede e comunicações;
 - Rede Wireless: Atualização e expansão das redes wireless nos serviços e edifícios municipais, Escolas Básicas do 1.º Ciclo e Jardins de Infância;
 - Rede Municipal de Hotspots para o público – elaboração do caderno de encargos e acompanhamento da contratação de serviços e fornecimento de equipamentos. Início da implementação do projeto que inclui hotspots nos seguintes locais:
 - ◆ Parque Verde do Mondego (margem direita);
 - ◆ Parque Dr. Manuel Braga;
 - ◆ Largo da Portagem;
 - ◆ Rua Ferreira Borges e Rua Visconde da Luz;
 - ◆ Praça 8 de Maio;
 - ◆ Rua da Sofia;
 - ◆ Rua Olímpio Nicolau Fernandes;
 - ◆ Avenida Sá da Bandeira;
 - ◆ Praça da República;
 - ◆ Casa Municipal da Cultura;
 - ◆ Pavilhão Multidesportos.
 - Comunicações Rádio – Apoio ao processo de reformulação do sistema de comunicações rádio do Estádio Cidade de Coimbra, com vista à melhoria de eficiência e redução de custos;
 - Comunicações de voz fixa:
 - ◆ Acompanhamento do processo de contratação de serviços e aquisição de equipamentos para a implementação da 1.ª fase do projeto da solução de Voz sobre IP (VoIP) para o Município;
 - ◆ Racionalização das linhas de comunicação de voz existentes.
 - Infraestruturas de cablagem de rede – Aquisição de um equipamento de testes e certificação de cablagem de rede em cobre que permitiu, com a ajuda de alunos do ISEC em regime de Estágio, identificar os problemas de comunicações relacionados com cablagem de todos os edifícios municipais.
- Parque Informático e software
- Estudos técnico-financeiros, elaboração de pareceres, cadernos de encargos, análise de propostas e aquisições ou aluguer de diversos equipamentos do parque informático e outros equipamentos específicos para serviços, como por exemplo computadores pessoais, impressoras, multifunções, portáteis, servidores, etc;
 - Renovação da subscrição de software AutoCAD/Autodesk;
 - Atualização do software SierraSoft;
 - Renovação do licenciamento do software de virtualização de servidores, Citrix XenServer Enterprise;
 - Renovação do licenciamento de anti-vírus para os computadores dos Jardins de Infância e Escolas Básicas do 1.º Ciclo.
- Suporte técnico e apoio aos utilizadores e serviços
- Verificou-se em 2014 um decréscimo do número de pedidos de assistência técnica registados, face ao ano 2013.
 - Em 2014, a avaliação da assistência técnica prestada obteve uma classificação média de 5,4 em 6.
 - A tabela seguinte apresenta alguns dados sobre os utilizadores e serviços prestados.
 - Apoio técnico no envio à Autoridade Tributária da informação sobre as minorações e majorações a aplicar à taxa de IMI.

Descrição	Quantidade (31/12/2013)	Quantidade (31/12/2014)	Variação 2013-2014	Variação % 2013-2014
N.º de Utilizadores	946	948	+2	0%
Assistências aos utilizadores nos Serviços Municipais	3.258	2.629	-629	-19%
Requisições/Instalações de VideoProjetor, portáteis e tela de projeção	245	132	-113	-46%
Assistências aos utilizadores nas Escolas e Jardins de Infância	220	187	-33	-15%

- Reengenharia de processos
 - Continuação da desmaterialização do procedimento de conferência de faturas;
- Outros Projetos
 - Projeto PROFICO – continuação da 2ª Fase de desenvolvimento do Sistema de Informação para a (PM) Polícia Municipal englobando os serviços de Fiscalização Geral, de Trânsito da Polícia Municipal e Contraordenações Jurídicas. Entrada em produção da componente de fiscalização geral, em substituição da atual aplicação PROFIGER. Desenvolvimento dos requisitos ao nível da fiscalização de trânsito englobando os já existentes sob a aplicação ACO bem como o levantamento dos novos processos.
 - Website do Município de Coimbra – Colaboração do processo de implementação;
 - Normalização de Entidades – continuação da criação e normalização de entidades utilizadas no ERP AIRC do Município, bem como a formação de funcionários para o desenvolvimento desta tarefa, de acordo com as regras instituídas;
- Serviços ao Município
 - Entre os serviços suportados para os municípios, destacam-se o website do Município, os Serviços Online e o Espaço Internet.
 - Na tabela seguinte é apresentada uma caracterização da utilização destes serviços.

Descrição	Quantidade (31/12/2013)	Quantidade (31/12/2014)	Variação 2013-2014	Variação % 2013-2014
Visitantes únicos ao website da CMC	102.204	97.572	-4.632	-5%
Novos pedidos de Adesão à Plataforma de Serviços Online	33	20	-13	-39%
Utilizadores do Espaço Internet (Portugueses)	6.949	4.506	-2.443	-35%
Utilizadores do Espaço Internet (Estrangeiros)	3.478	1.190	-2.288	-66%

- Verifica-se uma ligeira variação no número de visitantes do website do Município.
 - A quantidade de novos pedidos de adesão à Plataforma de Serviços Online teve um decréscimo de 13 unidades face ao ano de 2013. Prevê-se, no entanto, que a disponibilização de novos serviços online venha a fazer face às necessidades de outros municípios e, conseqüentemente, venha a aumentar significativamente o número de pedidos de adesão.
 - O decréscimo verificado na utilização dos computadores do Espaço Internet poderá estar relacionado com o aumento do número de dispositivos móveis pessoais (computadores portáteis, tablets e smartphones), que apenas utilizam o acesso gratuito wireless à internet, também disponível no mesmo local e nas susas imediações.
- Ação 1: Aquisição de licenças de utilização de software
 - Os principais investimentos em hardware verificaram-se na aquisição de equipamento para a implementação do projeto VoIP, aquisição de computadores e componentes informáticos para os postos de trabalho e equipamento para a implementação do projeto da Rede Municipal de Hotspots.

Em 2014, foram elaborados estudos e propostas de aquisição previstos para 2015.

• Renovação das subscrições Autodesk	18.019,70 €
• Renovação da licença Citrix Xenserver Enterprise Edition	1.139,28 €
– Ação 2: Aquisição de equipamento informático (hardware)	
• Impressora de cartões para o Complexo de Piscinas Rui Abreu	1.006,02 €
• Proposta implementação de VoIP	50.077,16 €
• Aquisição de computadores e monitores	81.626,86 €
• "Sistema de gravação / reprodução de vídeo equipado com 4 discos de 2 Tb, configuração das câmaras no local"	1.350,54 €
• Aquisição de quatro (4) Switches	762,55 €
• Impressora código de barras Zebra GK 420T para a Casa da Cultura	327,18 €
• Aquisição de computadores portáteis em final de locação operacional	387,45 €
• Router 3G / wifi e contrato de dados – Serviço Municipal de Proteção Civil	70,60 €
• Aquisição de 8 computadores	5.759,35 €
• Rede Municipal de HotSpots	64.411,62 €

Estatísticas:

Descrição da estatística e do Indicador de realização	2013		2014		Variação 13/14	
	Unid.	Quant./Valor	Unid.	Quant./Valor	%	Quant./Valor
Servidores Físicos	nº	13	nº	14	8%	1
Servidores Virtuais	nº	32	nº	35	9%	3
Comp. (Servidores) adquiridos	nº	0	nº	2	100%	2
Custos de Comunicações Móveis	€	47.246	€	32.071	-32%	-15.175
Comunicações fixas de dados	€	108.420	€	87.297	-19%	-21.123
Comunicações fixas de voz e fax	€	130.607	€	107.978	-17%	-22.629
Comp. pessoais adquiridos para a CMC	nº	50	nº	38	-24%	-12
Comp. Portáteis adquiridos	nº	2	nº	7	250%	5
Locação Operacional de Computadores Portáteis	nº	23	nº	21	-9%	-2
Serviço de Cópia/Impressão/Digitalização (Outsourcing Multifunções)	nº	77	nº	78	1%	1
N.º de Utilizadores	nº	946	nº	948	0%	2
Assistências aos utilizadores nos Serviços Municipais	nº	3.258	nº	2.629	-19%	-629
Requisições/Instalações de Projetor, Tela e Portáteis	nº	245	nº	132	-46%	-113
Assistências aos utilizadores nas Escolas e Jardins de Infância	nº	220	nº	187	-15%	-33
Visitantes únicos ao site da CMC	nº	102.204	nº	97.572	-5%	-4.632
Pedidos de Adesão à Plataforma de Serviços Online	nº	33	nº	20	-39%	-13
Utilizadores do Espaço Internet (Portugueses)	n.º	6.949	n.º	4.506	-35%	-2.443
Utilizadores do Espaço Internet (Estrangeiros)	n.º	3.478	n.º	1.190	-66%	-2.288

Código G.O.P.: 01 009 2012/45 – TIC na Educação

- Ação 1: Aquisição de licenças de utilização do software
 - O principal investimento em software verificou-se na renovação de subscrições Autodesk (AutoCAD) e na renovação de licenças de antivírus para as EB1 e JI e licença de software de virtualização de servidores. Foi ainda adquirido o sistema de autenticação e gestão de utilizadores da Rede Municipal de Hotspots.
 - À semelhança do que se verificou para o hardware, também na componente de software foram elaborados estudos e projetos de dimensão bastante significativa, cuja implementação está prevista para 2015.
 - Renovação de licenças de Antivírus para as EB1 e JI.: 4.140,18 €

Código G.O.P.: 01 009 2012/46 – TIC para o cidadão

- Ação 1: Aquisição de licenças de utilização do software
 - Sistema de autenticação e gestão de utilizadores (SAGU), para a Rede Municipal de Hotspots: 2.934,25 €

Código G.O.P.: 01 009 2012/54 – Implementação de um centro de contato municipal

- O Atendimento Municipal Integrado (Multicanal) no âmbito do Simplex Autárquico, tem em vista a implementar um espaço integrado de atendimento presencial, concentrando num único local o atendimento de todos os serviços da autarquia, desenvolvendo ainda um Centro de Contacto Municipal que asseguraria o atendimento telefónico (call center) e o atendimento online.
- Ação 1: Aquisição de equipamento para a central de telecomunicações
 - Foram efetuados levantamentos de recursos técnicos e humanos necessários. O procedimento concursal para a aquisição da Central Telefónica foi iniciado e adjudicado. Aguarda-se o fornecimento e instalação.
- Ação 6: Outros (comunicação)
 - Efetuou-se um levantamento de necessidades de recursos humanos, técnicos e físicos/instalações, com vista à implementação da ação, que previa a conversação on-line (vulgarmente designada de “Chat”), que se prende com a implementação de um plano de proximidade com o munícipe, e que será integrada no âmbito do Centro de Contacto Municipal.

Código G.O.P.: 01 009 2012/55 – Implementação de um atendimento desmaterializado

- Ação 1: Aquisição de equipamento de MB – referências multibanco
 - No âmbito do Simplex Autárquico, o Município de Coimbra aderiu às seguintes medidas:
 - ◆ Medida CBR07 – Pagamento de Serviços Municipais por Multibanco;
 - ◆ Criar referências multibanco para pagamento de serviços relacionados com processos de cobrança de publicidade, ocupação do espaço público, venda ambulante, mapa de horários e certidões, entre outros;
 - ◆ Medida CBR08 – Pagamento de taxas online;
 - ◆ Adotar a plataforma de pagamentos online, disponibilizada pela AMA, na plataforma de serviços online do município.
 - ◆ Medida CBR09 – Simulador de taxas municipais;
 - ◆ Desenvolver uma solução integrada da autarquia, a disponibilizar no portal do município, que permita a simulação do cálculo de taxas;
 - ◆ A medida Simplex denominada “Balcão do Empreendedor” presuppõe a submissão de todos os pedidos por intermédio da plataforma; prevê também o simulador de taxas para o cálculo das taxas que os munícipes terão de pagar com a submissão dos pedidos. Encontra-se em elaboração proposta para implementação das mesmas em 2015.

Código G.O.P.: 01 009 2012/57 – Modernização/Reestruturação dos espaços afetos à Divisão de Relação com o Município

- Ação 2: Equipamento de climatização
 - No âmbito do projeto de modernização do espaço de atendimento ao público dos Paços do Município foi contemplada a aquisição de equipamento de VRH (ar condicionado).
 - Encontra-se em estudo a colocação de porta de abertura automática e de equipamentos de ar condicionado mais modernos e eficientes.
- Ação 3: Manutenção de impressora e fotocopiadora com digitalização
 - A manutenção efetuada às impressoras do serviço de atendimento e fotocopiadora com digitalização sem recurso a manutenção externa.
- Ação 4: Manutenção de equipamento de senhas inline
 - Após a configuração inicial verificou-se, que existe a necessidade de reconfiguração dos “diálogos” apresentados ao município. Em outubro de 2014 foi adjudicada a manutenção do Inline.
- Ação 6: Outros (comunicação)
 - Foram efetuadas diversas newsletters com informação relevante e transversal para as U.O. da CMC e encetadas outras ações, designadamente, a comunicação por correio eletrónico e via intranet e mediante “notas internas” dirigidas ao próprio serviço.

Código G.O.P.: 01 009 2012/58 – Projeto “Coimbra Cidade Inteligente e Criativa”

- Pacto de Autarcas e Projeto SmartCOIMBRA
 - O Plano de Ação para a Energia Sustentável (Pacto de Autarcas) e o projeto dele subsidiário não tiveram desenvolvimentos a assinalar no ano de 2014, por via da avaliação que foi efetuada, com vista a perspetivar atuação da CMC e a re-orientar o trabalho de colaboração/parceria com a Universidade de Coimbra (no caso do SmartCOIMBRA).
 - No contexto deste último, foi concluída a prestação de serviço relacionada com o Plano de Divulgação, Promoção e Disseminação dos resultados (DPD), tendo sido apresentado e rececionado o layout do website, do facebook e do twitter, para além do estacionário do Projeto, integrando o Manual de Identidade (em suporte analógico e digital).
 - Realizou-se, uma reunião do Grupo Turismo do SmartCOIMBRA, em 29 de Janeiro de 2014.
- CityLogo – Innovative Place-Brand Management (URBACT II)
 - O Projeto CityLogo – Innovative Place-Brand Management prosseguiu a sua fase de implementação em 2014. Nesta 2ª fase, o Projecto está a ser conduzido em articulação com a rede europeia EUROCITIES.
 - Rede temática associa: Utrecht (Lead Partner), Coimbra, Saragoça (Espanha), Génova (Itália), Aarhus (Dinamarca), Alba Iulia (Roménia), Dundee (Grã-Bretanha), Oslo (Noruega), Varsóvia (Polónia) e Vilnius (Lituânia).
 - No que se refere a ações e iniciativas concretas desenvolvidas até Dezembro de 2014, em termos da Cidade de Coimbra enquanto parceira, devem assinalar-se as seguintes:
 - ◆ Alargamento do trabalho de pesquisa e recolha de textos e outra informação relacionada com a temática do Projeto a nível local e internacional, para construção de uma Biblioteca de Consulta e também de apoio ao trabalho da Equipa CCIC e do Grupo de Apoio Local;
 - ◆ Manutenção da Dropbox «CityLogo_Coimbra», composta por Biblioteca de Consulta; Documentos do Projeto; Fotos, imagens & vídeos; Plano de Ação Local e Índice, partilhada com os elementos da EMP e do GLA, Lead Expert e outros ‘convidados’ (CCDRC, rede CityLogo, Professores e Investigadores universitários);
 - ◆ Participação na 1ª visita de estudo transnacional do CityLogo a Barcelona (5 -7 Fevereiro 2014), sendo a delegação de Coimbra composta por 2 elementos, vereadora e o coordenador local do Projeto;

- ◆ Participação no 3º Workshop Temático – Communication channels for the city: old formulas revisited and new paths (Dundee, 4 – 6 Junho 2014), sendo a delegação de Coimbra composta pelo Coordenador Local, por um membro do GAL e um conferencista da Universidade de Coimbra;
 - ◆ Participação no 4º Workshop Temático – What target groups for the city? Segmentation in today's citymarketing (Saragoça, 22 – 24 Outubro 2014), sendo a delegação de Coimbra composta por 3 elementos, o Coordenador Local, o Chefe do Gabinete de Apoio ao Investidor e membro do GAL e uma representante da Reitoria da Universidade de Coimbra (área da Comunicação);
 - ◆ Produção de textos e fotografias para o material de comunicação do Projeto (newsletters de Maio, Julho, Outubro e Dezembro de 2014);
 - ◆ Realização de 5 reuniões da Equipa Municipal do Projeto (27/02/2014, 28/02/2014, 23/05/2014, 03/10/2014 e 05/12/2014), anotando-se que a reunião de 28 de Fevereiro foi com o Lead Expert do CityLogo;
 - ◆ Realização de 4 reuniões do Grupo de Apoio Local (27/02/2014, 17/07/2014, 30/10/2014 e 11/12/2014);
 - Realização de 6 reuniões de trabalho com 'parceiros locais' para apresentação do Projeto, do Plano de Ação Local e recolha de contributos, respetivamente com diretores e responsáveis pelos hotéis e outras unidades de alojamento, APBC, com os 6 Diretores de Departamento da CMC e atores culturais;
 - Elaboração dos Documentos de Trabalho nº 2, 3 e 4, respetivamente sobre as análises SWOT elaboradas sobre Coimbra nos últimos 5 anos: imagens das cidades; a imagem de Coimbra; o trabalho desenvolvido pelo Grupo de Apoio Local de Maio de 2013 a Junho de 2014.
 - Elaboração da versão do Plano de Ação Local para efeito do exercício de revisão pelos pares (peer review exercise), Julho-Agosto de 2014 (versões em língua portuguesa e inglesa);
 - Conceção do blog visual Coimbra no CityLogo, layout e conteúdos;
 - Elaboração da 1ª versão de Plano de Ação Local do CityLogo (Dezembro de 2014).
- Outra informação complementar
- Para além dos projetos tratados nos pontos anteriores, o Coordenador do Projeto foi convidado a participar ou a prestar colaboração noutras iniciativas públicas cuja natureza ou âmbito se articulavam com as áreas de trabalho.
 - Justificam descrição as seguintes:
 - ◆ 'Representação' da CMC na reunião da Rede RENER Living Lab (Almada, 5 Novembro 2014);
 - ◆ 'Participação nos seguintes seminários e ações de formação: Conferência «Porto Living the Future (Projeto Future Cities Project.EU, Porto, 28 Janeiro 2014); - Jornadas e workshop sobre «Oportunidades e lógicas de financiamento europeu para o sector Cultural e Criativo» (ADDICT – Porto, 11-12 Setembro 2014);

Código G.O.P.: 01 009 2014/2 – Câmara Municipal

- Ação 1: Equipamento básico
 - Faturado total no valor de 14.033,26 €.
- Ação 2: Equipamento administrativo
 - Faturado total no valor de 586,34 €.
- Ação 6: Conservação de equipamento
 - Faturado total no valor de 452,64 €.

Código G.O.P.: 01 009 2014/5 – Departamento de Obras e Infraestruturas

- Ação 1: Equipamento básico
 - Faturado total no valor de 4.805,48 €.

Código G.O.P.: 01 009 2014/6 – Departamento de Qualidade de Vida

- Ação 3: Ferramentas e utensílios
 - Faturado total no valor de 240,84 €.

Código G.O.P.: 01 009 2014/7 – Departamento de Educação, Desenvolvimentos Social e Cultural

- Ação 1: Equipamento básico
 - Faturado total no valor de 600,00 €.

Código G.O.P.: 01 009 2014/8 – Departamento de Recursos Humanos, Apoio Jurídico e Administrativo

- Ação 4: Aquisição de vestuário e equipamento de proteção individual
 - Faturado total no valor de 25.166,13€.

Código G.O.P.: 01 009 2014/9 – Departamento Financeiro e de Inovação Organizacional

- Ação 1: Equipamento básico
 - Faturado total no valor de 459,98 €.
- Ação 4: Aluguer operacional de veículos – diversos serviços
 - Continuidade dos contatos de aluguer operacional de veículos;
 - Faturado total no valor de 305.884,30 €.
- Ação 5: Aluguer operacional de veículos – CBS
 - Continuidade dos contatos de aluguer operacional de veículos;
 - Faturado total no valor de 80.696,98 €.
- Ação 6: Aluguer operacional de veículos – novos contratos
 - Foram celebrados dois novos contratos de aluguer operacional de veículos ligeiros para diversas unidades operativas e dois novos contratos de aluguer operacional de viaturas de recolha de resíduos urbanos.
 - Faturado total no valor de 110.626,27 €.
- Ação 7: Aquisição viatura de representação
 - Faturado total no valor de 51.000,00 €.

Balancete das Grandes Opções do Plano de 2014

Unid.: euro

Obj.	Prog.	Prog.		Designação	Classificação despesa	Financiamento definido	Cabimento	Compromisso	Realizado do ano	Realizado Total	Pago
		Ano/N.º	Aç.								
01	009			Organização e Modernização Administrativa							
01	009	2002/243		Obras nos edifícios da Câmara Municipal		225.929	189.920	184.004	40.286	44.004	43.693
01	009	2002/243	1	Edifício Paços do Concelho e outros	0202 07010301	69.774	41.256	36.816	33.417	36.816	36.504
01	009	2002/243	2	Manutenção do antigo edifício da PSP	0202 07010301	6.145	6.092	6.092	5.772	6.092	6.092
01	009	2002/243	4	Beneficiação e conservação da Casa da Cultura - Remodelação da cobertura e espaço da DAC e sistemas de segurança contra incêndios	0202 07010301	140.000	140.000	140.000	0	0	0
01	009	2002/243	7	Beneficiação e conservação - Aq. serviços	0202 02020301	5.000	2.225	749	749	749	749
01	009	2002/243	8	Beneficiação e conservação	0202 020121	5.000	347	347	347	347	347
01	009	2002/243	9	Beneficiação do actual arquivo- projecto	0202 07010301	10	0	0	0	0	0
01	009	2004/92		Climatização das Instalações dos Serv. Municipais		3.000	2.571	2.571	0	2.571	2.571
01	009	2004/92	1	Instalação	0202 07010301	3.000	2.571	2.571	0	2.571	2.571
01	009	2004/119		Centrais telefónicas	0202 07011002	10	0	0	0	0	0
01	009	2007/33		Participações Individuais em Formação		10.605	6.091	4.181	2.172	2.172	2.172
01	009	2007/33	2	Participações Individuais em formação	0205 020215	10.605	6.091	4.181	2.172	2.172	2.172
01	009	2007/34		Alargamento do Sistema da Qualidade		25.629	2.927	2.927	0	0	0
01	009	2007/34	1	Prémio Boa Ideia	0200 020215	10	0	0	0	0	0
01	009	2007/34	7	Auditoria de renovação	0200 020214	17.415	2.927	2.927	0	0	0
01	009	2007/34	8	Auditoria de acompanhamento	0200 020214	5.000	0	0	0	0	0
01	009	2007/34	9	Certificação da qualidade	0200 020214	3.204	0	0	0	0	0
01	009	2008/10		Modernização do espaço físico e meios técnicos do atendimento		20	0	0	0	0	0
01	009	2008/10	1	Modernização do espaço do Atendimento Municipal	0200 070109	10	0	0	0	0	0
01	009	2008/10	2	Modernização dos meios técnicos dos serviços	0200 07011002	10	0	0	0	0	0
01	009	2009/13		Consolidação do Serviço de Auditoria Municipal		25.850	22.801	22.801	18.241	19.761	19.761
01	009	2009/13	1	Auditorias externas	0102 020214	25.850	22.801	22.801	18.241	19.761	19.761
01	009	2009/46		Instalação para o DOGIM/Estaleiro		10	0	0	0	0	0
01	009	2009/46	1	Construção e manutenção	0202 07010301	10	0	0	0	0	0
01	009	2010/39		Instalação de AVAC, electromecânica e transporte vertical		261.754	210.174	208.640	152.853	153.160	153.160
01	009	2010/39	1	Aquisição de consumíveis	0202 020121	5.000	0	0	0	0	0
01	009	2010/39	2	Manutenção de equipamento e órgãos mecânicos	0202 07011002	5.000	0	0	0	0	0
01	009	2010/39	3	Assistência técnica equipamentos electromecânicos	0202 020219	164.754	140.510	138.976	83.966	84.273	84.273
01	009	2010/39	4	Reparação de equipamento eletromecânicos de ascensores e escadas rolantes	0202 020219	12.000	6.793	6.793	6.561	6.561	6.561
01	009	2010/39	5	Elevadores funicular e vertical do Mercado D. Pedro V - reparações	0202 020219	65.000	62.871	62.871	62.325	62.325	62.325
01	009	2010/39	6	Grupos eletrobombas de centrais técnicas, fontes, sistemas de rega - reparações	0202 020219	10.000	0	0	0	0	0
01	009	2010/64		M2M - Modernizar para o Municípe (Co-finan. POR-C/QREN)		28.300	27.552	27.552	27.552	27.552	27.552
01	009	2010/64	1	Plataforma de atendimento multi-canal		28.300	27.552	27.552	27.552	27.552	27.552
01	009	2010/64	1/1	Licenciamento AIRC/IBM Mynet	0206 02022599	748	0	0	0	0	0
01	009	2010/64	1/2	Software	0206 070108	27.552	27.552	27.552	27.552	27.552	27.552
01	009	2011/25		Acessibilidades para um atendimento inclusivo		10	0	0	0	0	0
01	009	2011/25	1	Documentos e sinalética	0205 02022599	10	0	0	0	0	0
01	009	2012/43		TIC nos Edifícios e Serviços Municipais		624.785	345.711	273.147	145.676	190.133	185.031
01	009	2012/43	1	Aquisição de licenças de utilização de software	0206 070108	222.306	122.897	94.066	51.845	92.927	92.927
01	009	2012/43	2	Aquisição de equipamento informático (hardware)	0206 070107	388.583	211.122	167.663	87.283	90.658	85.555
01	009	2012/43	3	Contratos de assistência	0206 020219	12.806	11.692	11.418	6.549	6.549	6.549

Balancete das Grandes Opções do Plano de 2014

Unid.: euro

Obj.	Prog.	Prog.		Designação	Classificação despesa	Financiamento definido	Cabimento	Compromisso	Realizado do ano	Realizado Total	Pago
		Ano/N.º	Aç.								
01	009	2012/43	4	Locação Operacional de Equipamento Informático	0206 020205	10	0	0	0	0	0
01	009	2012/43	5	Formação/reforço de competências	0206 020215	10	0	0	0	0	0
01	009	2012/43	6	Comunicação/Divulgação	0206 02022599	10	0	0	0	0	0
01	009	2012/43	7	Contratação de serviços (Estudos pareceres, projetos e consultadoria)	0206 020214	10	0	0	0	0	0
01	009	2012/43	9	Melhoria de instalações	0202 07010301	10	0	0	0	0	0
01	009	2012/43	10	Ferramentas e utensílios	0206 020117	10	0	0	0	0	0
01	009	2012/43	11	Aluguer de monitores e computadores	0206 020205	10	0	0	0	0	0
01	009	2012/43	12	Comunicação e serviços de rede	0206 02020906	10	0	0	0	0	0
01	009	2012/43	13	Wireless no município	0206 02020906	10	0	0	0	0	0
01	009	2012/43	14	Reparação de terminais de ponto	0205 070107	1.000	0	0	0	0	0
01	009	2012/44		Segurança e Acessibilidades		20	0	0	0	0	0
01	009	2012/44	1	Plano Interno de Emergência (PIE) em Edifícios Municipais	0205 020121	10	0	0	0	0	0
01	009	2012/44	2	Promoção de acessibilidades ao posto de trabalho de pessoas com dificuldades motoras	0205 020121	10	0	0	0	0	0
01	009	2012/45		TIC na Educação		8.820	8.125	4.140	0	0	0
01	009	2012/45	1	Aquisição de licenças de utilização do software	0206 070108	4.800	4.140	4.140	0	0	0
01	009	2012/45	2	Aquisição de equipamento informático (hardware)	0206 070107	4.000	3.985	0	0	0	0
01	009	2012/45	3	Comunicações	0206 02020906	10	0	0	0	0	0
01	009	2012/45	4	Locação operacional de equipamento informático	0206 020205	10	0	0	0	0	0
01	009	2012/46		TIC para o Cidadão		92.254	88.417	83.251	44.650	44.650	44.650
01	009	2012/46	1	Aquisição de licenças de utilização do software	0206 070108	4.305	4.287	2.934	0	0	0
01	009	2012/46	2	Aquisição de equipamento informático (hardware)	0206 070107	71.199	68.225	64.412	44.650	44.650	44.650
01	009	2012/46	3	Contratos de assistência	0206 020219	2.442	1.926	1.926	0	0	0
01	009	2012/46	4	Locação operacional de equipamento informático	0206 020205	10	0	0	0	0	0
01	009	2012/46	5	Aquisição de serviços, incluindo comunicação/divulgação	0206 02022599	14.268	13.979	13.979	0	0	0
01	009	2012/46	6	Contratação de serviços (estudos pareceres, projectos e consultadoria)	0206 020214	10	0	0	0	0	0
01	009	2012/46	7	Conservação de equipamento (reparações)	0206 02020302	10	0	0	0	0	0
01	009	2012/46	8	Equipamento administrativo	0206 02020304	10	0	0	0	0	0
01	009	2012/54		Implementação de um Centro de Contacto Municipal		1.230	0	0	0	0	0
01	009	2012/54	1	Aquisição de equipamento para a central de telecomunicações	0205 070109	10	0	0	0	0	0
01	009	2012/54	2	Aquisição de equipamento informático (hardware e software)	0205 070107	10	0	0	0	0	0
01	009	2012/54	4	Aquisição de mobiliário	0205 070109	1.200	0	0	0	0	0
01	009	2012/54	6	Outros (comunicação)	0205 07011002	10	0	0	0	0	0
01	009	2012/55		Implementação de um atendimento desmaterializado		10	0	0	0	0	0
01	009	2012/55	1	Aquisição de equipamento de MB - referências multibanco	0205 070107	10	0	0	0	0	0
01	009	2012/57		Modernização/Reestruturação dos espaços afetos à Divisão de Relação com o Município		2.633	2.583	2.583	2.583	2.583	2.583
01	009	2012/57	1	Aquisição de mobiliário	0205 070109	2.593	2.583	2.583	2.583	2.583	2.583
01	009	2012/57	2	Equipamento de climatização	0205 070109	10	0	0	0	0	0
01	009	2012/57	3	Manutenção de impressora e fotocopiadora com digitalização	0205 070109	10	0	0	0	0	0
01	009	2012/57	4	Manutenção do equipamento de senhas inline	0205 070107	10	0	0	0	0	0
01	009	2012/57	6	Outros (comunicação)	0205 07011002	10	0	0	0	0	0

Balancete das Grandes Opções do Plano de 2014

Unid.: euro

Obj.	Prog.	Prog.		Designação	Classificação despesa	Financiamento definido	Cabimento	Compromisso	Realizado do ano	Realizado Total	Pago
		Ano/N.º	Aç.								
01	009	2012/58		Projecto "Coimbra Cidade Inteligente e Criativa"		51.185	22.159	20.807	15.636	15.595	15.595
01	009	2012/58	1	Plano de acção para a energia sustentável (Pacto dos Autarcas)		5.020	0	0	0	0	0
01	009	2012/58	1/1	Estudos, pareceres, projectos e consultadoria	0102 020214	10	0	0	0	0	0
01	009	2012/58	1/2	Formação	0102 020215	10	0	0	0	0	0
01	009	2012/58	1/3	Seminários, exposições e similares	0102 020216	3.000	0	0	0	0	0
01	009	2012/58	1/4	Outros (comunicação)	0102 02022599	2.000	0	0	0	0	0
01	009	2012/58	2	Plano de acção para apoio e a promoção activa das Industrias Culturais e Criativas		5.010	0	0	0	0	0
01	009	2012/58	2/1	Estudos, pareceres, projectos e consultadoria	0102 020214	2.000	0	0	0	0	0
01	009	2012/58	2/2	Formação	0102 020215	10	0	0	0	0	0
01	009	2012/58	2/3	Seminários, exposições e similares	0102 020216	2.000	0	0	0	0	0
01	009	2012/58	2/4	Outros (comunicação)	0102 02022599	1.000	0	0	0	0	0
01	009	2012/58	3	Smart Cities (cofinanc. URBACT II)		57	57	57	0	0	0
01	009	2012/58	3/1	Participação em eventos - viagens e alojamento	0102 02022599	57	57	57	0	0	0
01	009	2012/58	4	Citylogo (Cofinanc. URBACT II)		22.386	15.390	14.038	8.924	8.924	8.924
01	009	2012/58	4/1	Encargos com pessoal afeto ao projecto - pessoal interno	0205 01010401	10	0	0	0	0	0
01	009	2012/58	4/2	Viagens e alojamento	0102 02022599	8.146	6.411	5.059	4.724	4.724	4.724
01	009	2012/58	4/3	Peritos externos e outros	0102 020214	10.980	8.979	8.979	4.200	4.200	4.200
01	009	2012/58	4/4	Organização de reuniões	0102 02022599	2.250	0	0	0	0	0
01	009	2012/58	4/5	Comunicação e divulgação	0102 020217	1.000	0	0	0	0	0
01	009	2012/58	5	SmartCoimbra		18.712	6.712	6.712	6.712	6.671	6.671
01	009	2012/58	5/1	Estudos, pareceres, projetos e consultadoria	0102 020214	7.982	4.982	4.982	4.982	4.982	4.982
01	009	2012/58	5/2	Viagens e alojamento	0102 02022599	5.730	1.730	1.730	1.730	1.690	1.690
01	009	2012/58	5/3	Organização de reuniões, exposições e outros	0102 020216	3.000	0	0	0	0	0
01	009	2012/58	5/4	Comunicação e divulgação	0102 02022599	2.000	0	0	0	0	0
01	009	2012/80		Website do Município		30.663	27.663	27.663	0	0	0
01	009	2012/80	1	Novas funcionalidades do site - aquisição de serviços	0206 02022599	30.663	27.663	27.663	0	0	0
01	009	2012/82		Portal dos Recursos Humanos (PRH)/Portal do Colaborador do Município de Coimbra		10	0	0	0	0	0
01	009	2012/82	1	Aquisição de serviços para a conceção do portal	0205 020214	10	0	0	0	0	0
01	009	2013/1		Compatibilização das aplicações ESRI (SIG) e AIRC		10	0	0	0	0	0
01	009	2013/1	1	Assistência técnica	0206 020219	10	0	0	0	0	0
01	009	2013/37		Associação Coimbra Região Digital (ACRD)		10	0	0	0	0	0
01	009	2013/37	1	Aquisição de serviços	0206 02022599	10	0	0	0	0	0
01	009	2013/40		Qualificação dos Profissionais da Administração Pública (Cofin. POPH/QREN)		46.312	5.590	5.590	3.951	5.230	5.230
01	009	2013/40	1	Encargos com remunerações dos formadores	0205 020215	28.549	5.590	5.590	3.951	5.230	5.230
01	009	2013/40	2	Rendas, alugueres e amortizações	0205 020204	14.203	0	0	0	0	0
01	009	2013/40	3	Encargos gerais do projeto	0205 02022599	3.550	0	0	0	0	0
01	009	2013/40	4	Encargos salariais (previsto em Orçamento)	0205 01010401	10	0	0	0	0	0
01	009	2014/1		Assembleia Municipal		1.000	0	0	0	0	0
01	009	2014/1	1	Equipamento básico	0102 07011002	500	0	0	0	0	0
01	009	2014/1	2	Equipamento administrativo	0102 070109	500	0	0	0	0	0
01	009	2014/2		Câmara Municipal		17.530	16.030	15.433	14.666	15.072	15.032
01	009	2014/2	1	Equipamento básico	0102 07011002	14.510	14.388	14.263	13.993	14.033	13.993

Balancete das Grandes Opções do Plano de 2014

Unid.: euro

Obj.	Prog.	Prog.		Designação	Classificação despesa	Financiamento definido	Cabimento	Compromisso	Realizado do ano	Realizado Total	Pago
		Ano/N.º	Aç.								
01	009	2014/2	2	Equipamento administrativo	0102 070109	1.000	798	586	220	586	586
01	009	2014/2	3	Ferramentas e utensílios	0102 070111	100	0	0	0	0	0
01	009	2014/2	4	Aquisição de equipamento de som	0102 07011002	10	0	0	0	0	0
01	009	2014/2	5	Locação de edifícios	0102 020204	10	0	0	0	0	0
01	009	2014/2	6	Conservação de equipamento	0102 02020302	1.900	844	583	453	453	453
01	009	2014/3		Direção Municipal		36.920	36.900	0	0	0	0
01	009	2014/3	1	Equipamento básico	0200 07011002	10	0	0	0	0	0
01	009	2014/3	2	Equipamento administrativo	0200 070109	10	0	0	0	0	0
01	009	2014/3	3	Revisão da Metodologia do IVA	0200 020214	36.900	36.900	0	0	0	0
01	009	2014/4		Departamento de Planeamento e Gestão Urbanística		610	0	0	0	0	0
01	009	2014/4	1	Equipamento básico	0201 07011002	10	0	0	0	0	0
01	009	2014/4	2	Equipamento administrativo	0201 070109	100	0	0	0	0	0
01	009	2014/4	3	Ferramentas e utensílios	0201 070111	500	0	0	0	0	0
01	009	2014/5		Departamento de Obras e Infraestruturas		25.583	6.114	4.805	4.805	4.805	4.805
01	009	2014/5	1	Equipamento básico	0202 07011002	11.083	6.114	4.805	4.805	4.805	4.805
01	009	2014/5	2	Equipamento administrativo	0202 070109	1.000	0	0	0	0	0
01	009	2014/5	3	Ferramentas e utensílios	0202 070111	3.000	0	0	0	0	0
01	009	2014/5	4	Equipamento de transporte	0202 0701060201	10.000	0	0	0	0	0
01	009	2014/5	5	Equipamento topográfico	0202 07011002	500	0	0	0	0	0
01	009	2014/6		Departamento de Qualidade de Vida		545	445	445	241	241	241
01	009	2014/6	1	Equipamento básico	0203 07011002	204	204	204	0	0	0
01	009	2014/6	2	Aquipamento administrativo	0203 070109	100	0	0	0	0	0
01	009	2014/6	3	Ferramentas e utensílios	0203 070111	241	241	241	241	241	241
01	009	2014/7		Departamento de Educação, Desenvolvimento Social e Cultural		6.600	6.400	600	600	600	600
01	009	2014/7	1	Equipamento básico	0204 07011002	6.400	6.400	600	600	600	600
01	009	2014/7	2	Equipamento administrativo	0204 070109	100	0	0	0	0	0
01	009	2014/7	3	Ferramentas e utensílios	0204 070111	100	0	0	0	0	0
01	009	2014/8		Departamento de Recursos Humanos, Apoio Jurídico e administrativo		85.375	31.339	29.604	8.527	25.166	24.528
01	009	2014/8	1	Equipamento básico	0205 07011002	2.100	120	0	0	0	0
01	009	2014/8	2	Equipamento administrativo	0205 070109	100	0	0	0	0	0
01	009	2014/8	3	Ferramentas e utensílios	0205 070111	10	0	0	0	0	0
01	009	2014/8	4	Aquisição de vestuário e equipamento de proteção individual	0205 020107	83.155	31.219	29.604	8.527	25.166	24.528
01	009	2014/8	6	Comunicação e divulgação	0205 0202599	10	0	0	0	0	0
01	009	2014/9		Departamento Financeiro e de Inovação Organizacional		696.763	667.954	658.127	538.814	548.668	535.432
01	009	2014/9	1	Equipamento básico	0206 07011002	500	460	460	460	460	460
01	009	2014/9	2	Equipamento administrativo	0206 070109	5.000	1.100	0	0	0	0
01	009	2014/9	3	Ferramentas e utensílios	0206 070111	500	0	0	0	0	0
01	009	2014/9	4	Aluguer Operacional de veículos - diversos serviços	0206 020206	354.223	331.537	331.504	296.030	305.884	302.932
01	009	2014/9	5	Aluguer Operacional de veículos - CBS	0206 020206	95.407	95.407	95.407	80.697	80.697	80.697
01	009	2014/9	6	Aluguer Operacional de veículos - novos contratos	0206 020206	190.133	188.450	179.757	110.626	110.626	100.342
01	009	2014/9	7	Aquisição viatura de representação	0102 0701060299	51.000	51.000	51.000	51.000	51.000	51.000

Balancete das Grandes Opções do Plano de 2014

Unid.: euro

Obj.	Prog.	Prog.		Designação	Classificação despesa	Financiamento definido	Cabimento	Compromisso	Realizado do ano	Realizado Total	Pago
		Ano/N.º	Aç.								
01	009	2014/10		Gabinete de Planeamento e Controlo (2012)		8.100	0	0	0	0	0
01	009	2014/10	1	Equipamento básico	0207 07011002	100	0	0	0	0	0
01	009	2014/10	2	Equipamento administrativo	0207 070109	3.000	0	0	0	0	0
01	009	2014/10	3	Aquisição de serviços - estudos e consultadoria	0207 020214	5.000	0	0	0	0	0
01	009	2014/11		Serviço de Polícia Municipal (definido no código 01 010 2002/218)	03 07011002	10	0	0	0	0	0
01	009	2014/12		Companhia de Bombeiros Sapadores (definido no código 01 010 2002/213)	04 07011002	10	0	0	0	0	0
01	009	2014/13		Serviço Municipal de Proteção Civil (definido no código 01 010 2002/216)	05 07011002	10	0	0	0	0	0
01	009	2014/14		Implementação de Plano de Proximidade		50	0	0	0	0	0
01	009	2014/14	1	Aquisição de equipamento informático (Hardware e Software)	0205 070107	10	0	0	0	0	0
01	009	2014/14	2	Aquisição de software de comunicações	0205 070108	10	0	0	0	0	0
01	009	2014/14	3	Recursos humanos	0205 02022599	10	0	0	0	0	0
01	009	2014/14	4	Formação	0205 020215	10	0	0	0	0	0
01	009	2014/14	5	Outros (Comunicação)	0205 020217	10	0	0	0	0	0
01	009	2014/25		Município acessível - ao encontro do cidadão (candidatura SAMA) - POCompete		120	0	0	0	0	0
01	009	2014/25	1	Gestão do projeto	0206 02022599	10	0	0	0	0	0
01	009	2014/25	2	Plataforma multicanal		10	0	0	0	0	0
01	009	2014/25	2/1	Conexão ERP vs IAP	0206 020219	10	0	0	0	0	0
01	009	2014/25	3	Faturação digital		30	0	0	0	0	0
01	009	2014/25	3/1	Aquisição de serviços de receção de documentos em papel, digitalização e fornecimento digital	0206 02022599	10	0	0	0	0	0
01	009	2014/25	3/2	Aquisição de serviços de faturação eletrónica	0206 02022599	10	0	0	0	0	0
01	009	2014/25	3/3	Implementação no ERP	0206 020219	10	0	0	0	0	0
01	009	2014/25	4	Papel digital		30	0	0	0	0	0
01	009	2014/25	4/1	Aquisição de software	0206 070108	10	0	0	0	0	0
01	009	2014/25	4/2	Aquisição de serviços de instalação	0206 02022599	10	0	0	0	0	0
01	009	2014/25	4/3	Integração com ERP e CRM do Município	0206 020219	10	0	0	0	0	0
01	009	2014/25	5	Desmaterialização do arquivo		30	0	0	0	0	0
01	009	2014/25	5/1	Aquisição de hardware	0206 070107	10	0	0	0	0	0
01	009	2014/25	5/2	Aquisição de software	0206 070108	10	0	0	0	0	0
01	009	2014/25	5/3	Serviços de instalação	0206 02022599	10	0	0	0	0	0
01	009	2014/25	6	Storage - armazenamento de dados		10	0	0	0	0	0
01	009	2014/25	6/1	Aquisição de hardware	0206 070107	10	0	0	0	0	0
01	009	2014/40		Qualificação dos Profissionais da Administração Pública - Mod. Formação ação 2013 (Cofinan. POPH/QREN)		34.403	0	0	0	0	0
01	009	2014/40	1	Encargos com participantes (salariais) (def. orçamento)	0205 01010401	10	0	0	0	0	0
01	009	2014/40	2	Encargos com formadores e consultores	0205 020215	23.893	0	0	0	0	0
01	009	2014/40	3	Encargos com outro pessoal afeto ao projeto	0205 02022599	6.300	0	0	0	0	0
01	009	2014/40	4	Encargos com a preparação e desenv., acompanhamento e avaliação	0205 02022599	3.150	0	0	0	0	0
01	009	2014/40	5	Encargos gerais com o projeto	0205 02022599	1.050	0	0	0	0	0

01 010 Programa de “Proteção Civil”

No âmbito do Programa de “Proteção Civil”, destacam-se as seguintes atividades:

Código G.O.P.: 01 010 2002/212 – Conservação e Benef. do Quartel

- Ação 4: Pintura exterior Quartel e manutenção de coberturas
 - Elaboração do projeto de execução.
 - Aprovada a abertura de concurso por ajuste direto em 24/03/2014
 - Aprovação da lista de erros e omissões apresentada em fase de concurso de 19/05/2014
 - Em 29/04/2014 foi adjudicada a empreitada, pelo valor de 135.112,50 € e com um prazo de execução de 180 dias.
 - Celebração de contrato N.º 67/2014, de 24/09/2014.
 - Plano de segurança e saúde para a execução da obra, aprovado em 28/11/2014.
 - Auto de consignação de trabalhos em 11/12/2014
 - Execução física dos trabalhos de 8,6%.

Código G.O.P.: 01 010 2002/213 – Aquisição e Manut. Maq. Viat. e Mat. Individ.

- Ação 1: Aquisição de viaturas e grandes rep.
- Ação 1/1: Prevenção de riscos urbanos em Coimbra – Aquisição veículo urbano de combate a incêndios (VUCI) – Cofin. QREN/POVT
 - Faturado total no valor de 242.408,40 €.
- Ação 2: Vestuário e Fardamento
 - Faturado total no valor de 35.664,69 €.
- Ação 3: Equipamento Básico
 - Faturado total no valor de 2.392,35 €.

Estatísticas CBS:

- Em 2014 registaram-se 6.561 intervenções, tendo-se percorrido 126.157 km, distribuídas conforme quadro de ocorrências da atividade operacional.
- Em 2014 verificou-se um aumento de 34,5% de intervenções, mais 1.683 relativamente a 2013.
- A área de assistência e prevenção a atividades humanas foi a área em que se registaram mais intervenções (2482), o que corresponde a 37,8% do total das intervenções da CBS.
- A segunda área com mais número de intervenções foi a assistência em saúde (1799), que corresponde a 27,4 % do total das intervenções da CBS.
- Durante o ano de 2014 foi dada formação a 83 bombeiros num total de 773 horas. Relativamente a formação a entidades externas foram efetuadas 47 ações de formação em áreas diversas, num total de 137 horas de formação a 552 pessoas.

1- Subsídios e receitas**a) Subsídios atribuídos ao município**

Entidade	Designação	Valor
INEM	Combustíveis	37.531,78 €
	Prémios de Saída	
ANPC	Combustíveis	5.515,88 €
	Outros	
Total		43.047,60 €

b) Outras receitas

Serviços	Pagos na CBS	Pagos noutros postos
Abertura de portas	17.571,96 €	7.278,93 €
Aluguer de material/Salas	12.696,27 €	
Aluguer de equipamento	418,54 €	
Declarações/Buscas	885,00 €	
Central de alarmes	3.186,94 €	
TOTAL	34.758,71 €	7.278,93 €

2 – Despesas da CBS

OAD (Sistema de Obras por administração direta) – 2014

77.655,79	Viat. Comb. Incêndios
2.164,13	Assist: Camiva
559,19	Recolha Res. Hosp.
680,88	Contrato TV Cabo
461,25	Rep. Comp. Bauer
276,75	Rep. Comp.LW 280E
28,98	Seguro Sr. José Manuel C. carvalho
81,98	Placa Eléctrica Passadeira
202,95	Escoramentos
2.153,98	Escoramentos
717,42	Rep. Maq. Lavandaria
397,18	Rep. Contrato TV cabo
215,25	Rep. 2º Motor Lavanadria
221,4	Pintura e Desemp. 79-69-VQ
547,97	Rádio Telefone Portátil
87,95	Rep. Viat. Land Rover
86.453,1	

GES (Sistema de Gestão de Stoks) – 2014

57.810,00	Gasóleo
128,54	Bandeira da Compahia
360,96	Assistência Maq. Ginásio
754,86	Material De Escoramentos
2.024,83	EPI Mergulho
1.665,48	EPI Florestal
6.077,43	EPI Florestal
597,78	Manga Plástica
530,03	Det.Alcalino Multiusos
778,73	Mat. Cons. Clínico
472,24	Mat. Cons. Clínico
6,89	Mat.Cons. Clínico
608,85	Prova Hidraulica
527,4	Corrente Moto Serra
517,65	Detergentes Cozinha e Lavandaria
263,22	Rep. Do Fogão cozinha
53,38	Mat. Cons. Clínico
369	Corectivo Calcário - Limpeza de Via
529,52	Det.Alcalino Multiusos
1.760,13	EPI Florestal
700	Almoço CBS, Congresso
360,53	Rep. Dorsais
201,06	Mang. 25 mm
324,72	Eq. INEM
2381	Rep. Viat.MAN 70-42-SD
677,58	Mang 25 mm e Agulheta
479,7	Fita Sinalização
169,95	Garrafas de Mergulho
181.131,46 €	

3 - Atividade Operacional

- Durante o ano de 2014, a Companhia de Bombeiros Sapadores, foi chamada a intervir 6561 vezes, distribuídas conforme quadro de ocorrências a seguir discriminadas. Nestas intervenções de socorro e apoio à população foram percorridos 126157 km com um tempo de intervenção de 6950 horas.

Ano 2014	Saídas	Homens	Viaturas	Km	Duração (h:mm)
Fenómenos Naturais	0	0	0	0	0:00
Incêndios Urbanos ou em Área Urbanizável	151	1.163	310	4.200	155:15
Incêndios em Equipamento e Produtos	40	184	49	679	34:10
Incêndios em Transportes	53	329	74	1.191	49:45
Acidentes	152	812	248	4.404	198:14
Acidentes industriais e tecnológicos	26	105	40	587	25:01
Incêndios Rurais	114	762	192	4.360	174:13
Incêndios em Detritos	54	280	67	802	38:18
Comprometimento total ou parcial de segurança, serviços ou estruturas	403	1.052	507	5.497	456:12
Assistência em Saúde	1.799	3.640	1.821	28.472	2123:25
Intervenção em conflitos legais	55	115	57	871	68:31
Assistência e Prevenção a actividades humanas	2.482	5.789	2.712	28.033	2834:15
Operações	1.232	2.378	1.363	47.061	3014:45
Total	6.561	16.609	7.440	126.157	9172:10

4 - Vistorias

- Em conjunto com a Câmara Municipal de Coimbra e Autoridade Nacional de Protecção Civil, durante o ano de 2014, foram efetuadas 81 vistorias.

5 - Apoios prestados em 2014

	Meios		Kms	Tempo		Nº de Intervenções
	Homens	Viaturas		Horas	Minutos	
CMC - Departamentos	250	162	1.713	630	17	127
Estádio	66	21	110	56	53	19
Outros	38	19	270	48	19	19
Simulacros	159	52	811	79	44	23
Total	513	254	2.904	815	23	188

6 - Formação

Formação Externa

Ações Realizadas	Nº Ações	Designação	Nº Elementos	Carga Horária
Formação Solicitada por ANTRAM	22	Combate a Incêndios - 1ª Interv.	205	73:00
	10	Técnicas Socorrismo	81	15:00
Formação Entidades Privadas	6	Combate a Incêndios - 1ª Interv.	82	15:00
Formação Entidades Públicas	3	Combate a Incêndios - 1ª Interv.	48	12:00
	6	Técnicas Socorrismo / Desencarceramento	136	22:00

Formação Interna

Ações Realizadas	Nº Ações	Designação	Nº Elementos	Carga Horária
Formação Reciclagem	1	Controlo Acidentes c/ Matérias Perigosas	15	75:00
Formação Especialidades	3	Operador Central	15	08:00
		Busca e Resgate em Estruturas Colapsadas	2	106:00
		Formação Inicial Pedagógica Formadores	8	105:00
Formação Recertificação	6	Recertificação Formador Nadador Salvador	2	21:00
		Recertificação Formador CIUI	1	35:00
		Recertificação Formador SD	1	35:00
		Recertificação Tripulante Ambulância Socorro	4	24:00
		Recertificação Tripulante Ambulância Socorro	3	24:00
		Recertificação Tripulante Ambulância Socorro	4	24:00
Formação Especialidades	2	Desfibrilhador Automático Externo	11	08:00
		Formador Técnicas Desencarceramento	1	95:00
	3	Recertificação Tripulante Ambulância Socorro	1	35:00
		Recertificação Tripulante Ambulância Socorro	3	35:00
		Tripulante Ambulância Socorro	1	175:00
CEFA	2	Risco de Incêndio Florestal	4	35:00
		Risco de Cheias e Inundações	3	24:00
ANPC / CDOS	1	Operador Central	4	4:00

7 - Visitas ao Quartel

Durante o ano de 2014 foram efetuadas 23 visitas ao Quartel da CBS.

Data	Entidade
07-mar	Jardim Infância Solum
10-mar	Escola Sec. Silva Gaio
29-mar	Grupo Bombeiros Holandeses
17-abr	Escola Profissional do Sicó
22-abr	Jardim Infância S. Miguel
23-abr	Escola João de Deus
24-abr	Jardim Infância S. Miguel
05-mai	Jardim Infância Montes Claros
14-mai	Agrupamento Escolas Coimbra Sul
04-jun	Escola EB Moínhos, Miranda Corvo
19-jun	Jardim Infância SASUC
09-jul	Grupo Bombeiros S. Tomé e Príncipe
10-jul	Colégio Bissaya Barreto
11-jul	CDLS+ Coimbra
28-jul	CDLS+ Coimbra
06-ago	CDLS+ Coimbra
25-ago	CDLS+ Coimbra
02-set	Centro Paroquial Almalaguês
10-out	Escola Avelar Brotero
20-out	Curso Geriatria INOVINTER
18-nov	Escola Secundária Quinta Flores
05-dez	Agrupamento Escolas Arganil
11-dez	APPDA Coimbra

Código G.O.P.: 01 010 2002/216 – Serviço Municipal de Proteção Civil (SMPC)

- As missões do SMPC prendem-se sobretudo com a prevenção de toda a escala de riscos, tais como:
 - Levantamento e análise diária das situações de perigo no Concelho, sua vulnerabilidade e redução;
 - Sensibilização, informação e formação da população para a prevenção e autoproteção;
 - Função permanente de redução de riscos coletivos – planeamento de todas as ações, meios, recursos e normas de atuação;
 - Apoio permanente a outras entidades e serviços da Câmara Municipal de Coimbra, quando afetas à gestão de outros riscos;
 - Elaboração e atualização permanente dos planos municipais, gerais e especiais de emergência;
 - Apoio permanente à Comissão Municipal de Proteção Civil, Comissão Municipal de Defesa da Floresta, e outras comissões ou entidades no âmbito da segurança do Município;
 - Prestação de apoio, informação e resposta aos munícipes e às suas exposições, remetidas ao SMPC;
 - Realização de estudos e candidaturas no âmbito das funções acometidas;
 - Emissão de pareceres de mobilização de solos e de reflorestação por solicitação do Instituto de Conservação da Natureza e Florestas.

- No SMPC são também acumuladas as funções respeitantes ao Gabinete Técnico Florestal (GTF), e que passam por:
 - gestão de combustível vegetal tendentes à redução de risco de ignição de incêndio em zonas de interface urbano florestal e espaços confinantes a edificações;
 - controlo de indivíduos contaminados com nemátodo;
 - gestão de povoamentos;
 - ações de vigilância, primeira intervenção e rescaldo.
- Parte destas tarefas foram desempenhadas por elementos contratados ao abrigo de Programas Ocupacionais do Instituto de Emprego e Formação Profissional (CEI +).
- No ano de 2014 foram desenvolvidas várias ações, onde se destacam:
 - Acompanhamento de vários exercícios e simulacros;
 - Realização de várias ações de sensibilização em escolas do 1º ciclo do ensino básico, no âmbito do projeto Clubes de Proteção Civil;
 - Levantamento de situações de risco em habitações, taludes, muros e outras infraestruturas;
 - Ações de silvicultura preventiva no âmbito do Decreto-Lei n.º 124/2006, com as alterações introduzidas pelo Decreto-Lei n.º 17/2009, de 14 de janeiro;
 - Execução de faixas de gestão de combustível vegetal e controlo do nemátodo do pinheiro;
 - Avaliação de situações de risco de incêndio florestal em sequência de participações apresentadas por municípios.
 - Participação em várias reuniões de trabalho e elaboração dos planos de contingência para vários eventos.
 - Realização da Semana da Floresta;
 - Realização dos trabalhos de desassoreamento do Rio dos Fornos;
 - Emissão de pareceres relativos a processos de mobilização de solos e de reflorestação;
 - Desenvolvimento do Projeto para implementação do Sistema de Gestão de Proteção Civil (QREN);
 - Realização das peças concursais para a aquisição de equipamentos para complementar o Sistema de Gestão de Proteção Civil (QREN);
 - Elaboração da nova versão do Plano Municipal de Defesa da Floresta Contra Incêndios (PMDFCI).
- Ação 7: Aquisição serv. em ações de Proteção Civil
 - Aquisição de serviços, para demolição de casa em risco de ruína, afetando a segurança na via pública, em Castelo Viegas, na Travessa da Rua de São Pedro.
- Ação 8: Ações de sensibilização e formação de prevenção – Simulacros e seminários
 - Apoio e acompanhamento de exercícios e simulacros nos seguintes estabelecimentos:
 - Escolares: EB1 de Almalaguês, Centro Escolar da Solum, EB1 Póvoa de São Martinho, EB1 Casais, EB1 Espírito Santo das Touregas, EB1 Ribeira de Frades, Colégio São Pedro, Colégio de São Martinho do Bispo, Jardim Escola João de Deus, EB23 Rainha Santa e Escola Secundária Avelar Brotero;
 - Hoteleiros: Hotel Ibis e Hotel Tivoli;
 - Lares de idosos: Lar da Marmeleira, Lar Casa do Juiz e Centro Social da Adémia;
 - Hospitalares: Centro Cirúrgico, IPO e IdealMed;
 - Centros Comerciais: Coimbra Shopping, Forum Coimbra, Leroy Merlin e Retail Parque de Taveiro;
 - Outros: Edifício da Portugal Telecom, Plural, Mercado Abastecedor, edifício das novas instalações da AIRC no IParque, obras em valas da Soares da Costa e exercício nacional (ANPC) designado Terra Treme.
 - Realização de várias ações de sensibilização no âmbito do Projeto Clubes de Proteção Civil 2013-2014, num total de 6 escolas EB1's, designadamente, Coselhas, Norton de Matos, Fala, Almalaguês, Conchada e Casconha. Neste âmbito foram desenvolvidas várias atividades relacionadas com a prevenção de acidentes.

- Ações de sensibilização realizadas na EB1 de Espírito Santo das Touregas, Colégio de São Pedro, Jardins de Infância do Agrupamento de Escolas Coimbra Sul, ISCA, Centro Escolar da Solum, EB1 Solum (Anexas), EB1 Olivais e na 5ª em Segurança (Associação Integrar).
 - Frequência de ações de formação - Risco de Cheias (CEFA), Risco de Incêndio Florestal (CIM), Excel Avançado (CIM) e SIG's na elaboração da carta de risco de incêndio (CEFA).
 - Frequência do Seminário no ISCIA (Aveiro) sobre Cheias e Inundações, Seminário "Comunicação do Risco para Comunidades Resilientes" - CCDR.
 - Presença em reuniões da Comissão Distrital de Defesa da Floresta e reuniões preparatórias de elaboração de Planos Operacionais Municipais, no COTF da Lousã (Centro de Operações e Técnicas Florestais).
- Ação 13: Medidas de autoproteção em edifícios municipais
- Elaboração de planos de segurança, com as respetivas medidas de autoproteção em edifícios municipais, como Escolas do 1º ciclo e Jardins de Infância, designadamente, EB1 e JI Souselas, EB1de Santa Cruz, EB1 Solum (Anexas). Foram ainda realizadas ações de divulgação em várias escolas EB1 e outros edifícios municipais, com a colaboração dos alunos estagiários da Escola Superior de Tecnologia da Saúde, para apresentação dos principais conteúdos dos Planos de Segurança, nomeadamente: EB1 de Almas de Freire, Solum Sul, São Martinho do Bispo, EB23 Eugénio de Castro, EB1 Almedina, Piscinas Olímpicas, Pavilhão Multidesportos, Piscinas Rui Abreu, EB1 Solum (Anexas) e EB1 e JI Souselas.
- Ação 15: Aquisição de viatura
- Aquisição da viatura 43-GI-84, através de contrato de aluguer operacional.
- Ação 17: Limpeza, regularização e desassoreamento do rio dos Fornos (candidatura ao FPRH)
- Celebração de contrato com a empresa MaterTorres Construções, Lda, pelo valor de 37.086,75 euros para realização da empreitada para " Limpeza, Regularização, Desassoreamento do Rio dos Fornos a Jusante do IC2 até à Foz", com prazo de execução de 60 dias. Esta obra de proteção civil teve como principal objetivo a minimização dos efeitos das cheias, que tem vindo a por em risco a população que vive nesta zona. Foi já efetuada a receção provisória da obra em 05/12/2014.

Código G.O.P.: 01 010 2002/218 – Serv. Polícia Municipal

- Ação 6: Edifício – projeto – construção - 2.ª fase/Posto médico da Casa do Pessoal da CMC – Av. Sá da Bandeira
- Projeto de execução (arquitetura e especialidades) concluído.
- Ação 7: Mob. e equipamento administrativo
- Aquisição de um datador/numerador para datar e numerar os ofícios relativos a notificações de contraordenação de trânsito. A aquisição importou em 596,55 €.
- Ação 8: Fardamento
- Aquisição de 140 pares de botas para o efetivo do Serviço de Polícia Municipal.
 - Aquisição de fardamento no valor de 1.342,37 €.
- Ação 10: Sistema Informático de Cobranças (Hardware)
- Aquisição de equipamento informático (três computadores e três impressoras) para emissão de autos de contraordenação no exercício da fiscalização no exterior das viaturas.
- Ação 15: Serviço medição ruído
- Durante os festejos da Queima das Fitas de 2014 foram efetuados ensaios de medição de ruído.

Estatísticas:

Descrição da estatística e do Indicador de realização	2013		2014		Variação 14/13	
	Unid.	Quant./ Valor	Unid.	Quant./ Valor	%	Quant./ Valor
Autos de contra - ordenação	15.302		12.761		-19,91	-2.541
Talões emitidos	15.213		10.715		-41,98	-4.498
Ofícios/Notificações Expedidas	18.896		17.222		-9,72	-1.674
Pesquisas à CRA	8.390		7.406		-13,29	-984
Pedidos de Ident. de Condutor	2.704		2.155		-25,48	-549
Veículos Bloqueados	435		1		-43.400,00	-434
Veículos Rebocados	332		209		-58,85	-123
Taxas - bloqueios/remoções		63.693,00		21.253,00	-199,69	-42.440
Coimas 55% a favor Município		206.010,98		212.902,41	3,24	6.891
Coimas 35% ANSR 10% Estado		168.555,81		154.222,44	-9,29	-14.333
Viaturas abandonadas						
Processos iniciados	250		254		1,57	4
Veículos adjudicados e desmantelados	0		0		0,00	0
Em processo de adjudicação	0		18		100,00	18
Mandados de Notificação	423		265		-59,62	-158
Autos de Notícia	119		76		-56,58	-43
Processos resolvidos/arquivados	876		781		-12,16	-95
Processos remetidos ao outros serviços	395		447		11,63	52
Ofícios/notificações	350		4.367		91,99	4.017
Notificações de inspeções de elevadores	0		411		100,00	411
Receita proveniente pagamento inspeções de elevadores				20.000,00		20.000
Inspeções:						0
(ARS, SMV, DF etc.)	44		55		20,00	11

Código G.O.P.: 01 010 2002/315 – Cooperação com fed. e associações humanitárias (Voluntários de Coimbra e Brasfemes)

– Ação 2: Transferências de capital

- Apoios concedidos às Associações Humanitárias dos Bombeiros Voluntários de Coimbra e de Brasfemes, no âmbito dos protocolos existentes entre a Autarquia e as referidas Associações no valor de 100.000 €.

Código G.O.P.: 01 010 2007/31 – Plano Municipal de Defesa da Floresta Contra Incêndios

– Ação 1: Atualização

- Foram contratualizados os serviços para atualização do PMDFCI de Coimbra. O PMDFCI foi aprovado em reunião de Câmara, realizada em 06/06/2014.

Código G.O.P.: 01 010 2009/41 – Plano de Emergência

- Ação 1: Atualização Plano Municipal de Emergência
 - Foram desenvolvidas ações referentes à atualização do PME.

Código G.O.P.: 01 010 2010/28 – Sistema de Gestão de Proteção Civil – Cofinanc. POR-C/QREN

- Ação 2: Hardware
- Foi aberto o concurso público nº7/2014 para fornecimento de hardware e respetivo software específico e serviços de apoio técnico para o Sistema Integrado de Gestão de Emergência de Apoio à Decisão a implementar para o SMPC, dividido em 4 lotes, e com um preço base de 106.080,00€. Em resultado do concurso, apenas foi proposta a adjudicação do lote 4 (Multimédia) pelo valor total de 4.912,80 €.
- Ação 3: Software
 - No âmbito do contrato realizado para fornecimento de sistema com vista a aquisição de software específico e serviços de apoio técnico destinados à implementação de um Sistema de Gestão de Proteção Civil, com o valor total de 102.951€. A maioria dos trabalhos previstos no Caderno de encargos já foram desenvolvidos.

Código G.O.P.: 01 010 2014/33 – Feira da Floresta

- Ação 1: Aquisição de serviços
 - Realização da Semana da Floresta, com diversas atividades relacionadas com esta temática, designadamente, III Feira da Floresta, no Parque Verde e Parque Dr. Manuel Braga, com 55 expositores; realização da exposição 'A Matemática vai à Floresta' e Corrida da Floresta.
 - Aquisição de serviços respeitante a despesas relativas à montagem e desmontagem da feira, divulgação da iniciativa e animação durante os três dias.
- Ação 2: Outros
 - Despesas relativas à realização de várias iniciativas inseridas nas Comemorações da Semana da Floresta, designadamente, da exposição e da Corrida da Floresta (policiamento das ruas condicionadas).

Outras atividades desenvolvidas pelo SMPC

- Pareceres de Mobilização de solos para o ICNF
 - Durante o ano de 2014 foram emitidos 23 pareceres relativamente aos processos de mobilização de solos e reflorestação, solicitados pelo ICNF. Em 2013 foram emitidos 4 pareceres.
- Processos de gestão de combustível - limpeza de terrenos
 - Realização de vistorias para averiguar o cumprimento das medidas estabelecidas na legislação relativa à defesa da floresta contra incêndios, nomeadamente, cumprimento dos critérios definidos de gestão de combustível nas faixas envolventes aos edifícios e aos aglomerados populacionais definidos no PMDFCI, num total de 168, distribuídos pelas diversas freguesias com áreas florestadas. Foram também analisadas 89 situações de árvores em risco de queda.

- Encaminhamento de resíduos florestais
 - Na sequência do trabalho desenvolvido pela Equipa de CEI+, na limpeza de terrenos e corte de árvores, foram encaminhados 168 ton de resíduos florestais e madeira para a Ecociclo, em 2014, correspondendo a uma receita de 2.016 €. No ano de 2013 foram encaminhados 99 toneladas.
- Elaboração de documentos técnicos
 - Plano Operacional Municipal de 2014, que define o dispositivo operacional de meios e recursos no âmbito da prevenção, vigilância e combate dos incêndios florestais;
 - Plano de Contingência Queima das Fitas 2014;
 - Plano de Contingência Latada 2014;
 - Diretiva das Festas da Rainha Santa;
 - Plano de Contingência Color Run 2014;
 - Diretiva da Corrida de São Silvestre;
 - Diretiva das Festas do Fim de Ano.
- Realização de reuniões de trabalho
 - Comissão Municipal de Defesa da Floresta (CMDF);
 - Preparação de diversos exercícios e simulacros;
 - Projetos do QREN (Cheias e Inundações e Sistema de Gestão de Proteção Civil);
 - Preparação dos planos de contingência - Queima das Fitas, Latada, Color Run, Corrida de São Silvestre e Festas da Rainha Santa e Fim de Ano;
 - Com outras entidades;
 - No âmbito da atualização do PMDFCI;
- Acompanhamento de estágios
 - Curso de Saúde Ambiental da Escola Superior de Tecnologia de Saúde de Coimbra (10 estagiários);
 - Escola Superior Agrária de Coimbra (2 estagiários).

- Tabela resumo das atividades (indicando o ano de 2013 como comparação).

Atividades SMPC		Nº ações	
		2013	2014
Vistorias	Escolas	2	5
	Prédios (pós incêndio)	4	2
	(outras)	5	8
Reuniões de trabalho		63	30
Simulacros		31	31
Ações sensibilização		38	15
Ações mitigação risco	prédios em ruína	74	50
	instabilidade taludes/deslizamentos/muros	29	64
	árvores em risco	120	89
	gestão combustível	91	168
	outras	35	12
Pareceres de mobilização solos e reflorestação para o ICNF		4	23

- Resumo de outras despesas (indicando o ano de 2013 como comparação)

		Combustível		Outras despesas*		Km	Km
		(euros)		(euros)			
		2013	2014	2013	2014		
Viaturas	Toyota (43-GI-84)	1.739,36€	1.975,05€	34,83€	176,34€	12.280	14.677
	Nissan Az (56-AD-45)	1.033,18€	595,13€	3.016,15€	493,97€	8.714	5.518
	Nissan Am (60-AG-35)	1.250,09€	933,92€	596,23€	3.702,33€	7.524	5.883
	Misubish (21-JE-23)	479,55€	-	12,03€	20,75€	3.205	-
	Motos 4	355,70€	1.100€	1.594,78€	67,76€	2.004	798
	Máquinas (motosserras, roçadoras, outras)	791,78€	812,47€	1.533,62€	3.344,89€	-	-
Material armazém	-	-	2.840,45€	2.880,44€	-	-	
Fundo de Maneio	-	-	250,00€	621,55€	-	-	
Totais parciais		5.293,96 €	5.416,57€	9.628,09 €	11.308,03 €	33.727 Km	26.876 Km

Total 2013 15.172,05 €

Total 2014 16.724,60 €

*despesas com outros materiais, mão-de-obra, e outras reparações.

- Resumo de receitas

2.016 € - Relativamente ao encaminhamento de resíduos para a Ecociclo.

Balancete das Grandes Opções do Plano de 2014

Unid.: euro

Obj.	Prog.	Prog.		Designação	Classificação despesa	Financiamento definido	Cabimento	Compromisso	Realizado do ano	Realizado Total	Pago
		Ano/N.º	Aç.								
01	010			Proteção Civil							
01	010	2002/211		Casa Municipal da Proteção Civil/Quartel B.S.		10	0	0	0	0	0
01	010	2002/211	3	Centro de Instrução de Fogos Urbanos	04 07010301	10	0	0	0	0	0
01	010	2002/212		Conservação e benef. do Quartel		159.030	53.316	53.316	0	0	0
01	010	2002/212	4	Pintura exterior Quartel e manutenção de coberturas	04 07010301	159.010	53.316	53.316	0	0	0
01	010	2002/212	5	Substituição da rede de águas quentes e frias	04 07010301	10	0	0	0	0	0
01	010	2002/212	6	Outras obras de conservação	04 07010301	10	0	0	0	0	0
01	010	2002/213		Aquisição e manut. maq., viat. e mat. individ.		313.419	287.506	287.506	38.057	280.465	280.465
01	010	2002/213	1	Aquisição de viaturas e grandes rep.		247.409	242.408	242.408	0	242.408	242.408
01	010	2002/213	1/1	Prevenção de Riscos Urbanos em Coimbra - Aq. Veiculo Urbano de Combate a Incêndios (VUCI) - Cofin. QREN/POVT	04 0701060202	242.409	242.408	242.408	0	242.408	242.408
01	010	2002/213	1/3	Outras viaturas e grandes reparações	04 0701060202	5.000	0	0	0	0	0
01	010	2002/213	2	Vestuário e fardamento	04 020107	45.000	42.706	42.706	35.665	35.665	35.665
01	010	2002/213	3	Equipamento básico	04 07011002	19.000	2.392	2.392	2.392	2.392	2.392
01	010	2002/213	4	Equipamento administrativo	04 070109	1.000	0	0	0	0	0
01	010	2002/213	5	Ferramentas e utensílios	04 070111	500	0	0	0	0	0
01	010	2002/213	6	Material individual	04 07011002	500	0	0	0	0	0
01	010	2002/213	7	Aluguer de equipamento combate a incêndio	04 020208	10	0	0	0	0	0
01	010	2002/214		Escola de Recrutadas da CBS		20	0	0	0	0	0
01	010	2002/214	1	Fardamentos	04 020107	10	0	0	0	0	0
01	010	2002/214	2	Maquinaria e equipamento diverso	04 07011002	10	0	0	0	0	0
01	010	2002/215		Prevenção e combate a fogos florestais		20	0	0	0	0	0
01	010	2002/215	1	Estudos e Plano de Intervenções	04 020214	10	0	0	0	0	0
01	010	2002/215	2	Equipamento vigilância florestal - CBS	04 07011002	10	0	0	0	0	0
01	010	2002/216		Serviço Municipal de Proteção Civil		69.681	54.832	54.832	54.832	54.832	54.832
01	010	2002/216	4	Equipamento básico e outros	05 07011002	310	0	0	0	0	0
01	010	2002/216	5	Vestuário e artigos pessoais	05 020107	500	0	0	0	0	0
01	010	2002/216	7	Aquisição Serv. em acções de Proteção Civil	05 02022599	2.500	745	745	745	745	745
01	010	2002/216	8	Acções de sensibilização e formação de prevenção - Simulacros e seminários e outros	05 02022503	1.000	0	0	0	0	0
01	010	2002/216	10	Mobiliário	05 070109	670	0	0	0	0	0
01	010	2002/216	13	Medidas de autoproteção em edifícios municipais	05 02022599	500	0	0	0	0	0
01	010	2002/216	15	Aquisição de viatura	05 0701060204	17.100	17.000	17.000	17.000	17.000	17.000
01	010	2002/216	16	Kits de Emergência - Projeto Clubes de Proteção Civil	05 07011002	90	0	0	0	0	0
01	010	2002/216	17	Limpeza, regularização e desasoreamento do rio dos Fornos (Candidatura ao FPRH)	05 07030313	47.011	37.087	37.087	37.087	37.087	37.087
01	010	2002/218		Serviço de Polícia Municipal		41.365	21.683	21.188	17.250	17.250	17.250
01	010	2002/218	1	Equipamento individual	03 07011002	200	0	0	0	0	0
01	010	2002/218	2	Reabilitação do edifício da Polícia Municipal (estudos)	0202 07010301	10	0	0	0	0	0
01	010	2002/218	5	Equipamento de transporte	03 0701060203	10	0	0	0	0	0
01	010	2002/218	6	Edifício - projeto - construção - 2ª fase/Posto Médico da Casa do Pessoal da CMC - Av. Sá da Bandeira	0202 07010307	10	0	0	0	0	0
01	010	2002/218	7	Mob. e equipamento administrativo	03 070109	610	597	597	0	0	0
01	010	2002/218	8	Fardamento	03 020107	19.845	11.657	11.657	10.315	10.315	10.315
01	010	2002/218	9	Equipamento básico/climatização	03 07011002	1.406	496	0	0	0	0
01	010	2002/218	10	Sistema Informático de Cobranças (Hardware)	03 070107	3.574	3.338	3.338	3.338	3.338	3.338
01	010	2002/218	15	Serviços medição ruído	03 02022599	15.700	5.597	5.597	3.598	3.598	3.598

Balancete das Grandes Opções do Plano de 2014

Unid.: euro

Obj.	Prog.	Prog.		Designação	Classificação despesa	Financiamento definido	Cabimento	Compromisso	Realizado do ano	Realizado Total	Pago
		Ano/N.º	Aç.								
01	010	2002/315		Cooperação com fed. e assoc. humanitárias (Voluntários de Coimbra e Brasfemes)		115.010	115.000	115.000	100.000	100.000	100.000
01	010	2002/315	1	Transferências correntes	0102 040701	100.000	100.000	100.000	100.000	100.000	100.000
01	010	2002/315	2	Transferências de capital	0102 080701	10	0	0	0	0	0
01	010	2002/315	3	Apoio aos Bombeiros Voluntários de Coimbra - Quartel/Projeto (Protocolo de 10.06.2013)	0102 080701	15.000	15.000	15.000	0	0	0
01	010	2004/93		Reconstrução de muros de suporte e outras obras		19.112	19.112	19.112	0	0	0
01	010	2004/93	1	Acompanhamento, projecto e construção	0202 07010413	19.112	19.112	19.112	0	0	0
01	010	2004/181		Ações de Recuperação/Calamidades		25.010	23.739	18.155	0	0	0
01	010	2004/181	1	Vias, viadutos, arruamentos e obras complementares	0202 07030301	10	0	0	0	0	0
01	010	2004/181	3	Aluguer de maq., equip. e fom. materiais (Aluguer com B.V.C.)	0202 020208	25.000	23.739	18.155	0	0	0
01	010	2007/31		Plano Municipal de Defesa da Floresta Contra Incêndios		6.850	0	0	0	0	0
01	010	2007/31	1	Atualização	05 02022599	6.800	0	0	0	0	0
01	010	2007/31	2	Montagem de Torres de Vigilância e outras construções	05 07010413	10	0	0	0	0	0
01	010	2007/31	3	Faixas de Gestão de Combustível (Intenção PRODER)	05 07011002	10	0	0	0	0	0
01	010	2007/31	7	Plano de Recuperação de Áreas Ardidas	05 02022599	10	0	0	0	0	0
01	010	2007/31	14	Criação de Pontos de Água	05 07010413	10	0	0	0	0	0
01	010	2007/31	15	Limpeza e beneficiação de caminhos	05 07030308	10	0	0	0	0	0
01	010	2008/2		Operacionalização do Gabinete Técnico Florestal (GTF) - protocolo c/ ICNF		17.492	0	0	0	0	0
01	010	2008/2	1	Aquisição de equipamento técnico e administrativo	05 070109	7.492	0	0	0	0	0
01	010	2008/2	2	Elaboração e actualização de cartografia	05 02022599	10.000	0	0	0	0	0
01	010	2008/3		Caminhos de Fátima		10	0	0	0	0	0
01	010	2008/3	4	Construção do Parque de Peregrinos de Sargento Mor	0102 07010413	10	0	0	0	0	0
01	010	2009/41		Planos de Emergência		3.530	0	0	0	0	0
01	010	2009/41	1	Atualização Plano Municipal de Emergência	05 02022599	10	0	0	0	0	0
01	010	2009/41	2	Elaboração de outros planos de emergência	05 02022599	10	0	0	0	0	0
01	010	2009/41	3	Implementação de planos de emergência	05 02022599	10	0	0	0	0	0
01	010	2009/41	4	Produção de cartografia	05 02022599	3.500	0	0	0	0	0
01	010	2009/42		PRODER - Programa de Desenvolvimento Rural (QREN)		10	0	0	0	0	0
01	010	2009/42	5	Valorização ambiental dos espaços florestais	05 07010413	10	0	0	0	0	0
01	010	2010/24		Equipa de Sapadores florestais (Cofin Aut. Fl. Nac.)		1.330	0	0	0	0	0
01	010	2010/24	1	Aq. de viat. rep. e equip. a colocar na viatura	05 0701060204	10	0	0	0	0	0
01	010	2010/24	3	Equipamento básico	05 07011002	10	0	0	0	0	0
01	010	2010/24	4	Ferramentas e utensílios	05 070111	224	0	0	0	0	0
01	010	2010/24	5	Vestuário e artigos pessoais	05 020107	10	0	0	0	0	0
01	010	2010/24	6	Outros serviços	05 020121	1.076	0	0	0	0	0
01	010	2010/25		Remodelação e ampliação da Casa Municipal da Protecção Civil - Cofin.POR-C/QREN		10	0	0	0	0	0
01	010	2010/25	2	Construção (conclusão do cofinanciamento)	0202 07010301	10	0	0	0	0	0
01	010	2010/26		Plano de Emergência Cheias e Inundações - POR-C/QREN		10	0	0	0	0	0
01	010	2010/26	2	Equipamentos (conclusão do cofinanciamento)	05 07011002	10	0	0	0	0	0
01	010	2010/27		Plano de Emergência CUA e Ações sensibilização - Cofinanc. POR-C/QREN		9.892	9.892	8.283	0	8.283	8.283
01	010	2010/27	1	Estudos, projectos e consultadoria	05 020214	9.892	9.892	8.283	0	8.283	8.283
01	010	2010/28		Sistema de Gestão de Protecção Civil - Cofinanc. POR-C/QREN		233.821	233.429	102.951	90.572	90.572	90.572
01	010	2010/28	2	Hardware	05 070107	85.421	85.030	0	0	0	0
01	010	2010/28	3	Software	05 070108	127.305	127.305	102.951	90.572	90.572	90.572

Balancete das Grandes Opções do Plano de 2014

Unid.: euro

Obj.	Prog.	Prog.		Designação	Classificação despesa	Financiamento definido	Cabimento	Compromisso	Realizado do ano	Realizado Total	Pago
		Ano/N.º	Aç.								
01	010	2010/28	4	Prestação de serviços	05 02022599	11.132	11.132	0	0	0	0
01	010	2010/28	5	Formação	05 020215	9.963	9.963	0	0	0	0
01	010	2010/38		Deteção Incêndios em edifícios		3.000	0	0	0	0	0
01	010	2010/38	1	Aquisição/reparação de centrais	0202 07011002	3.000	0	0	0	0	0
01	010	2011/52		Apoio logístico a populações e agentes de protecção civil em cenário de operações - incêndios, cheias e inundações, outros		10.010	234	234	234	234	234
01	010	2011/52	1	Aquisição de serviços	05 02022599	10.000	234	234	234	234	234
01	010	2011/52	2	Centro de Emergência em Protecção Civil	05 02022599	10	0	0	0	0	0
01	010	2014/21		Aquisição de E.P.I.S. para combate a incêndios		2.000	0	0	0	0	0
01	010	2014/21	1	Transferência para a CIM-RC (Cofin. à CIM-RC pelo POVT)	04 04050104	2.000	0	0	0	0	0
01	010	2014/29		Recuperação/Consolidação de arruamentos e obras complementares		10	0	0	0	0	0
01	010	2014/29	1	Obras e projeto	0202 07010413	10	0	0	0	0	0
01	010	2014/33		Feira da Floresta		41.000	23.240	23.240	23.090	23.090	23.090
01	010	2014/33	1	Aquisição de serviços	05 02022599	30.500	21.766	21.766	21.766	21.766	21.766
01	010	2014/33	2	Outros	05 02022599	10.500	1.474	1.474	1.324	1.324	1.324
01	010	2014/34		Parques integrados receção/transformação biomassa florestal		20	0	0	0	0	0
01	010	2014/34	1	Equipamento básicos	05 07011002	10	0	0	0	0	0
01	010	2014/34	2	Aquisição de serviços	05 02022599	10	0	0	0	0	0
01	010	2014/35		Clubes de Protecção Civil		2.000	0	0	0	0	0
01	010	2014/35	1	Ações de sensibilização	05 02022599	500	0	0	0	0	0
01	010	2014/35	2	Aquisição de serviços	05 02022599	500	0	0	0	0	0
01	010	2014/35	3	Aquisição de bens	05 07011002	1.000	0	0	0	0	0
01	010	2014/36		Linhas de água		10	0	0	0	0	0
01	010	2014/36	1	Limpeza e beneficiação	05 02022599	10	0	0	0	0	0

Objetivo 02 Coesão Territorial e Desenvolvimento Sócio-Económica

02 001 Programa de “Desenvolvimento Económico e Apoio à Atividade Empresarial”

No âmbito do Programa de “Desenvolvimento Económico e Apoio à Atividade Empresarial”, destacam-se as seguintes atividades:

Código G.O.P.: 02 001 2002/319 – Participações e quotas diversas

- Ação 25: AREAC, Ag. Reg. Energia Amb. Centro
 - Proposta de saída de associado da AREAC - Aprovada através da Deliberação nº 983/2014 de Reunião de Câmara de 10/11/2014
- Ação 27: Associação Nacional de Municípios Portugueses
 - Valor faturado total de 5.854,00 €
- Ação 44 Agência de Castelos e Muralhas Medievais do Mondego (ACMMM) – quota
 - Valor faturado total de 1.200,00 €
- Ação 45: Participação UCCLA – União Cid. Capitais Luso – Afro – Amer. – Asiáticas
 - Valor faturado total de 4.500,00 €
- Ação 46: Agência INOVA (Indústrias Culturais e Criativas) – Assoc. Cultura e Criatividade – Protocolo 04.03.2011
 - Proposta de Resolução do Protocolo de Cooperação – Aprovada através da Deliberação nº 288/2014 – Reunião de Câmara de 10/02/2014

Código G.O.P.: 02 001 2005/99 – Sociedade de Reabilitação Urbana (SRU) – Coimbra Viva

- Ação 2: Cobertura de prejuízos
 - Valor faturado total de 130.264,00 €

Código G.O.P.: 02 001 2008/127 – Comunidade Intermunicipal do Baixo Mondego (CIM-RC)

- No âmbito do projeto Promoção do Empreendedorismo da Comunidade Intermunicipal da Região de Coimbra, foram realizadas as seguintes ações:
 - Criação do balcão intermunicipal de atendimento ao empreendedor;
 - Rede regional de suporte ao empreendedorismo;
 - Programa de sensibilização e capacitação;
 - Programa de empreendedorismo nas escolas;
 - Concurso regional de empreendedorismo;
 - Programa de capacitação técnica para o empreendedor;
 - Programa de acompanhamento ao empreendedor.

Atividades realizadas:

- Dinamização e envolvimento com as entidades com capacidade para apoiar os potenciais empreendedores no terreno – Rede Regional de suporte ao empreendedor: 20 atendimentos, 8 ideias de negócio, 4 ideias de negócio encaminhadas para o consultor do projeto – objetivo iniciado em 2012 com carácter de continuidade;
 - Definição, conjunta, com a CIM e a Rede Regional, das opções estratégicas dos ciclos regionais e locais de capacitação;
 - Desenvolvimento e dinamização dos ciclos locais de capacitação do empreendedorismo, 38 participantes;
 - Desenvolvimento de ações de criação de ideias focalizadas em problemas e oportunidades reais existentes em cada município, materializando-se assim um processo win-win, devendo as ideias de negócio ser encaminhadas para concursos de empreendedorismo – desafio: Processos de reabilitação do Comércio Tradicional de Coimbra, 14 participantes.
 - Realização de uma Sessão Regional de Empreendedorismo, com o intuito de homenagear as melhores ideias da Região resultantes dos Concursos de Empreendedorismo, a ideia vencedora pertenceu a uma equipa de Coimbra.
 - Workshop dirigido aos técnicos da rede, com a presença da CCDRC, IEFP, DRAPC, IAPMEI, ADL's, etc, sobre Apoios e Incentivos.
 - O projeto de Educação em Empreendedorismo nas Escolas consistiu no desenvolvimento de soluções educativas e de formação em empreendedorismo, baseadas num modelo de ensino próprio e na metodologia “learning by doing”, que assentou, sobretudo, no desenvolvimento de competências e na resolução de problemas e desafios.
- A implementação deste projeto, teve como objetivo criar uma cultura empreendedora, com o intuito de promover o espírito de iniciativa, de cooperação e criatividade, e um elemento facilitador de contacto mais próximo com o mundo real, permitindo, assim, aos jovens em idade escolar uma experiência real na área do empreendedorismo.
- Ações desenvolvidas:
 - ◆ Oficina de Formação para professores acreditada;
 - ◆ Concurso de Ideias – na primeira fase de seleção, com um júri constituído pela CMC e pelo IPN, estiveram presentes 29 equipas, foram presentes 10 finalistas a um júri Municipal constituído pela CMC, UC-DITS, IAPMEI e IPN.
 - ◆ A edição de 2014 culminou com a realização de uma final Intermunicipal realizada na cidade da Figueira da Foz, onde todos os vencedores das ideias apresentadas nas finais municipais estiveram presentes.
- Ação 1: Quota anual
- Valor faturado total de 17.861,68 €

Código G.O.P.: 02 001 2010/55 – Projeto Coimbra FINICIA

- Ação 2: ACIC – Apoios
 - Proposta de Resolução de Protocolo de Cooperação – Aprovada através da Deliberação nº 985/2014- Reunião de Câmara de 10/11/2014.

Código G.O.P.: 02 001 2012/78 – Projeto Redes de Cidade “Cencyl”

- O projeto de cooperação transfronteiriça, envolvendo as cidades Coimbra, Figueira da Foz, Aveiro, Viseu, Guarda, Ciudad Rodrigo, Salamanca e Valladolid como beneficiárias neste projeto, com os seguintes objetivos:
 - Reforçar a capacidade de afirmação e a competitividade das cidades CenCyl no contexto dos Países Ibéricos e da Europa;
 - Estabelecer sinergias entre as diferentes cidades no sentido de fomentar a qualidade de vida dos seus habitantes e dos territórios envolventes.
- Em termos operacionais podem identificar-se os seguintes objetivos:
 - Promover a troca de experiências entre as diferentes cidades no que se refere às suas estratégias de desenvolvimento e às ações que estejam a concretizar, com forme carácter inovador, em domínios como a mobilidade urbana, a regeneração urbana, a integração social, a promoção turística, a animação cultural, o desenvolvimento sustentável, a dinamização económica ou a gestão das infra-estruturas e redes de suporte à atividade económica;
 - Conceber um modelo territorial para o conjunto do eixo que associe os seus pólos urbanos, as infra-estruturas e equipamentos de transporte de nível internacional e os territórios envolventes, valorizando a partilha de recursos e serviços;
 - Constituir uma rede de cidades que dinamize projetos comuns necessários à consolidação do eixo Região Centro – Castilla Y León.
- As ações no âmbito do projeto são:
 - Atividade 1: Criar Rede – Ações de Benchmarking;
 - Atividade 2: Fomentar a Inovação nas Cidades – Ações Piloto
 - Atividade 3: Cooperar para o futuro – Uma visão comum para as cidades
 - ◆ A Rede de Cidades CenCyL estende-se ao longo do raio centro-oeste da Península Ibérica e compreende oito centros urbanos: Valladolid, Salamanca e Cidade Rodrigo, em Castela e Leão e Guarda, Viseu, Coimbra, Aveiro e Figueira da Foz, na Região Centro de Portugal.
 - ◆ As estratégias destas cidades passam, em grande medida, por aproveitar as vantagens da proximidade ao eixo de transporte A-62/E-80, que conecta o litoral português com o continente europeu e capitalizar a sua capacidade de atração de pessoas, atividades e conhecimento. Neste âmbito de intervenção, considerou-se especialmente importante:
 - ✓ O papel das cidades do território CenCyL, pelas funções que representam e pela relevância no contexto do território de referência;

- ✓ O papel das instituições de ensino superior (Universidades e Centros de Investigação), pela oferta de formação, pelas competências científicas, pela capacidade de investigação e inovação instalada, que podem ser colocadas ao serviço dos setores produtivos, tradicionais ou emergentes, do território e também pelo capital que possuem no que concerne a conexões internacionais;
 - ✓ O papel das infraestruturas e dos agentes culturais existentes nas cidades, que poderão servir de aval a processos de internacionalização por via da produção cultural e da organização de eventos;
 - ✓ O papel do património histórico e da sua capacidade de atração de visitantes;
 - ✓ O papel das estruturas associativas, na medida em que refletem os interesses socioeconómicos das regiões e são capazes de mobilizá-las para realizar ações de valorização e de promoção;
 - ✓ O papel das Tecnologias da Informação e da Comunicação para prestar serviços aos cidadãos (rede de banda larga, telemedicina, etc.);
 - ✓ O papel que desempenham as cidades para a fixação de população e para o desenvolvimento de atividades criativas de alta qualificação.
- Atividade 5: Gestão e Coordenação
 - ◆ Ação 5.1 – Gestão, acompanhamento e avaliação do projeto: neste âmbito foi realizada uma reunião de comité, em Salamanca, a 30 de Abril.
 - ◆ Este projeto foi alvo de uma reprogramação, aprovada até Outubro de 2015. Assim em final de 2014 procedeu-se à abertura de um procedimento de aquisição de serviços para a conceção e design de uma brochura, para promover o investimento na cidade de Coimbra, com as seguintes características, dados gerais sobre a cidade, enquadramento geográfico com conexões com cidades europeias, americanas e africanas, com mapas, dados de qualidade de vida da cidade, promover o investimento numa cidade Património da UNESCO, aproveitamento dos Clusters da cidade: turismo, saúde e tecnologia, áreas de acolhimento empresarial e comércio tradicional (iparque, parque industrial de Taveiro, parque empresarial de Eiras, IPN, IPNTecBis, Alta e Baixa de Coimbra), mapa detalhado com clusters e zonas de acolhimento empresarial e comércio tradicional e conteúdos bilingues (o procedimento está a decorrer)

Balancete das Grandes Opções do Plano de 2014

Unid.: euro

Obj.	Prog.	Prog.		Designação	Classificação despesa	Financiamento definido	Cabimento	Compromisso	Realizado do ano	Realizado Total	Pago
		Ano/N.º	Aç.								
02				Coesão Territorial e Desenvolvimento Sócio-Económico							
02	001			Desenvolvimento Económico e Apoio à Atividade Empresarial							
02	001	2002/164		Observatório Económico do Concelho		10	0	0	0	0	0
02	001	2002/164	1	Criação e/ou actual. base de dados e serv. div.	0102	02022599	10	0	0	0	0
02	001	2002/319		Participações e quotas diversas		445.201	444.392	439.392	79.933	79.933	79.933
02	001	2002/319	2	Lusitânia Gás, SA	0103	09070102	10	0	0	0	0
02	001	2002/319	3	Odabarca, SA	0103	09070103	10	0	0	0	0
02	001	2002/319	4	MAC, S.A.	0103	09070104	10	0	0	0	0
02	001	2002/319	5	Assoc. Técnico de Coimbra	0103	09070105	10	0	0	0	0
02	001	2002/319	7	Outras participações	0103	09070199	10	0	0	0	0
02	001	2002/319	8	ERSUC, SA	0103	09070201	10	0	0	0	0
02	001	2002/319	9	Metro Mondego, S.A.	0103	09070202	10	0	0	0	0
02	001	2002/319	11	Prodeso, Lda	0103	09070204	10	0	0	0	0
02	001	2002/319	12	Agência para a Promoção da Baixa (def. proj. 02 002 2009/67-1)	0103	09070206	10	0	0	0	0
02	001	2002/319	13	Coimbra Inovação Parque, S.A.	0103	09070207	10	0	0	0	0
02	001	2002/319	14	Associação Coimbra Região Digital	0103	09070299	10	0	0	0	0
02	001	2002/319	20	AC, Águas de Coimbra, E.M.	0103	09070209	10	0	0	0	0
02	001	2002/319	21	Águas do Mondego, S.A. (def. proj. 01 005 2005/98)	0103	09070208	10	0	0	0	0
02	001	2002/319	22	Municipia, S.A. (def. no proj. 01 002 2002/326)	0103	09070299	10	0	0	0	0
02	001	2002/319	23	WRC - Portal da Região Centro	0103	09070299	10	0	0	0	0
02	001	2002/319	24	SRU - Sociedade Reabilitação Urbana (def. proj. 02 009 2005/99)	0103	09070299	10	0	0	0	0
02	001	2002/319	25	AREAC, Ag. Reg. Energia Amb. Centro	0102	02022599	5.000	5.000	0	0	0
02	001	2002/319	27	Associação Nacional de Municípios Portugueses	0102	02022599	6.000	5.854	5.854	5.854	5.854
02	001	2002/319	28	Sociedade Portuguesa de Arboricultura - quota	0102	02022599	10	0	0	0	0
02	001	2002/319	30	Fundação Museu da Ciência	0103	09070299	10	0	0	0	0
02	001	2002/319	31	Associação Rota da Bairrada	0102	02022599	10	0	0	0	0
02	001	2002/319	32	Outras participações (públicas)	0103	09070299	10	0	0	0	0
02	001	2002/319	34	Riscos / Associação Portuguesa de Riscos, Prevenção e Segurança Comunidade Intermunicipal da Região de Coimbra (def. proj. 02 001 2008/127)	03	02022599	200	200	200	0	0
02	001	2002/319	35	Associação Qualifica	0102	040701	10	0	0	0	0
02	001	2002/319	36	Associação Qualifica	0204	02022599	10	0	0	0	0
02	001	2002/319	38	Assoc. Port. Apoio à Vitima/Assoc. Integrar	0204	02022599	10	0	0	0	0
02	001	2002/319	39	Assoc. Port. Municípios Centro Histórico	0202	02022599	1.500	1.097	1.097	0	0
02	001	2002/319	44	Agência de Castelos e Muralhas Medievais do Mondego (ACMMM) - quota	0102	02022599	1.200	1.200	1.200	1.200	1.200
02	001	2002/319	45	Participação UCCLA - União Cid. capitais Luso-Afro-Amer.-Asiáticas	0102	02022599	4.500	4.500	4.500	4.500	4.500
02	001	2002/319	46	Agência INOVA (Indústrias Culturais e Criativas) - Assoc. Cultura e Criatividade - Protocolo 04.03.2011	0102	040701	10	0	0	0	0
02	001	2002/319	47	Fund Box - Sociedade Gestora de Fundos de Investimento SA	0103	09070199	358.162	358.162	358.162	0	0
02	001	2002/319	48	AIRC - Associação informática da Região Centro	0102	040701	10	0	0	0	0
02	001	2002/319	49	Outras quotas em Associações	0102	02022599	10	0	0	0	0
02	001	2002/319	50	TC - Turismo de Coimbra - apoio à exploração	0102	0501010199	68.379	68.379	68.379	68.379	68.379
02	001	2002/364		Parque Industrial de Taveiro		10	0	0	0	0	0
02	001	2002/364	1	Requalificação Ambiental e Urbana	0202	07010413	10	0	0	0	0
02	001	2002/366		Zona Industrial de Vilela - Fornos		10	0	0	0	0	0
02	001	2002/366	1	Est. viária e dinamização de iniciativas	0102	02022599	10	0	0	0	0

Balancete das Grandes Opções do Plano de 2014

Unid.: euro

Obj.	Prog.	Prog.		Designação	Classificação despesa	Financiamento definido	Cabimento	Compromisso	Realizado do ano	Realizado Total	Pago
		Ano/N.º	Aç.								
02	001	2002/367		Zona Industrial de Eiras - 2ª Fase		10	0	0	0	0	0
02	001	2002/367	1	Estrutura viária e iniciativas	0102 02022599	10	0	0	0	0	0
02	001	2004/106		Parque Empresarial de Palheira		10	0	0	0	0	0
02	001	2004/106	2	Construção	0102 07010413	10	0	0	0	0	0
02	001	2005/99		Sociedade de Reabilitação Urbana (SRU) - Coimbra Viva		130.284	130.264	130.264	130.264	130.264	130.264
02	001	2005/99	1	Participação no capital social	0103 09070299	10	0	0	0	0	0
02	001	2005/99	2	Cobertura de prejuízos	0102 0501010199	130.264	130.264	130.264	130.264	130.264	130.264
02	001	2005/99	4	Apoio à atividade	0102 040301	10	0	0	0	0	0
02	001	2008/83		Loteamento Industrial da Arroteia		20	0	0	0	0	0
02	001	2008/83	2	Projeto	0202 07030301	10	0	0	0	0	0
02	001	2008/83	3	Construção	0202 07010413	10	0	0	0	0	0
02	001	2008/85		I - Techpartner / I Centro - parceria com a U.C.		10	0	0	0	0	0
02	001	2008/85	1	Aquisição de serviços	0102 02022599	10	0	0	0	0	0
02	001	2008/127		Comunidade Intermunicipal da Região de Coimbra (CIM-RC)		51.007	47.167	47.167	17.862	17.862	17.862
02	001	2008/127	1	Quota anual	0102 02022599	17.862	17.862	17.862	17.862	17.862	17.862
02	001	2008/127	3	Transferências correntes/contratualização - P.O.Centro/QREN	0102 040701	10	0	0	0	0	0
02	001	2008/127	4	Transferências de capital/contratualização - P.O.Centro/QREN	0102 080701	10	0	0	0	0	0
02	001	2008/127	5	Transferências correntes *Operação Imaterial de Promoção do Empreendedorismo - CIM-RC*	0102 040701	3.819	0	0	0	0	0
02	001	2008/127	6	Serviços de teleassistência - Transferências correntes CIM-RC	0102 04050104	29.306	29.305	29.305	0	0	0
02	001	2009/66		Parque Empresarial Coimbra - Norte		20	0	0	0	0	0
02	001	2009/66	1	Elaboração do Plano de Pomenor	0201 02022599	10	0	0	0	0	0
02	001	2009/66	2	Aprovação/Divulgação e ratificação	0201 02022599	10	0	0	0	0	0
02	001	2010/55		Projeto Coimbra FINICIA		1.078	0	0	0	0	0
02	001	2010/55	1	Fundo FINICIA	0102 090601	10	0	0	0	0	0
02	001	2010/55	2	ACIC - Apoios	0102 040701	10	0	0	0	0	0
02	001	2010/55	3	Aquisição de serviços	0102 02022599	1.058	0	0	0	0	0
02	001	2011/28		Coimbra Inovação Parque (2.ª fase)		324.820	324.780	324.780	324.780	324.780	324.780
02	001	2011/28	1	Projetos de Infraestruturas	0202 07010413	10	0	0	0	0	0
02	001	2011/28	2	I-Parque - Apoio ao Investimento	0102 0501010199	10	0	0	0	0	0
02	001	2011/28	3	Equilíbrio de contas/resultado líquido negativo antes de impostos	0102 0501010199	324.800	324.780	324.780	324.780	324.780	324.780
02	001	2012/78		Projeto "Rede de Cidades Cencyl" (Cofinan. POCTEP)		46.681	33.059	33.059	3.075	3.075	3.075
02	001	2012/78	1	Transferências para o município da Guarda (líder parceria)	0102 04050101	10	0	0	0	0	0
02	001	2012/78	2	Rede Cidades - Execução do projeto		10	0	0	0	0	0
02	001	2012/78	2/1	Criar redes - Ações de benchmarking e outros	0102 02022599	10	0	0	0	0	0
02	001	2012/78	3	Aquisição de serviços	0102 02022599	46.621	33.059	33.059	3.075	3.075	3.075
02	001	2012/78	4	Viagens e alojamento	0102 020213	10	0	0	0	0	0
02	001	2012/78	5	Promoção/Comunicação	0102 020217	10	0	0	0	0	0
02	001	2012/78	6	Encargos com pessoal afeto ao projeto - pessoal interno	0205 01010401	10	0	0	0	0	0
02	001	2012/78	7	Outros bens	0102 020121	10	0	0	0	0	0
02	001	2012/92		Gestão de Parques Empresariais		11.420	0	0	0	0	0
02	001	2012/92	1	Conservação e manutenção	0102 02022599	6.410	0	0	0	0	0
02	001	2012/92	2	Aquisição de sinalética	0102 07011002	5.000	0	0	0	0	0
02	001	2012/92	3	Aquisição de equipamentos	0102 07011002	10	0	0	0	0	0
02	001	2012/93		Aplicações de apoio ao Investidor		35.910	25.900	25.900	0	0	0
02	001	2012/93	1	Desenvolvimento de aplicações de apoio ao investidor	0102 02022599	10	0	0	0	0	0
02	001	2012/93	2	Protocolo ACIC - Dinamização das Atividades Económicas		25.900	25.900	25.900	0	0	0
02	001	2012/93	2/1	Gestão para os Parques Empresariais	0102 040701	6.500	6.500	6.500	0	0	0
02	001	2012/93	2/2	Gestão espaço Coworking - Coimbra - ACIC	0102 040701	14.400	14.400	14.400	0	0	0
02	001	2012/93	2/3	Concursos de Vinhos - Cidade de Coimbra	0102 040701	5.000	5.000	5.000	0	0	0
02	001	2012/93	3	Apoio a Associações de Desenvolvimento Local	0102 040701	10.000	0	0	0	0	0

02 002 Programa de “Fomento Act. Socioeconómica e Local. Empresarial”

No âmbito do Programa “Fomento Act. Socioeconómico e Local. Empresarial”, foram realizadas as seguintes atividades:

Código G.O.P.: 02 002 2009/63 – INOC-C – U.C., Politécnico e I.P.N. - Inovação, Empreendedorismo e Formação (Cofinan. POCentro)

- Arrisca C’ 2014 - 7ª Edição: aprovado o apoio, por parte da Câmara Municipal de Coimbra, ao concurso, deliberação n.º 914, de 20 de Outubro de 2014, na tipologia Ideias de Negócio.
- Encerramento do projeto “Coimbra. Inovar o Tradicional no Centro Histórico”
- Neste projeto os serviços municipais integraram o júri de avaliação das ideias de negócio, apresentadas a concurso e realizou uma cerimónia de entrega de prémio à ideia vencedora.
- No âmbito do projeto “Start Up Quiosque – irradiar criatividade”, com candidatura aprovada, em 15 de Novembro de 2012, com projeto encerrado em 2013, foi desenvolvido um protocolo de colaboração com a Universidade de Coimbra com o objetivo de proporcionar ao concorrente da ideia vencedora do concurso a realização de um estágio curricular, com o objetivo de concretizar o projeto, em contexto de trabalho, dessa mesma ideia.
- Valor faturado total de 7.064,00 €

Código G.O.P.: 02 002 2009/67 – Promoção do Comércio Tradicional

- Ação 1: Agência Promoção da Baixa – apoio
 - Apoio da CMC no valor de 35.000€ para dar continuidade, às iniciativas de sucesso já realizadas no passado e dinamização de novas iniciativas na Baixa de Coimbra - aprovado em Deliberação nº 1046/2014 da Reunião de Câmara de 10/12/2014.
 - Descrição de algumas atividades desenvolvidas em parceria com a Agência Promoção da Baixa:
 - ◆ Caminhos com História
 - ◆ Noites Brancas
 - ◆ Gazeta da Baixa
 - ◆ Descoberta da Baixa
 - ◆ Criação de Oportunidades de Negócio
 - ◆ Dinamização Empresarial em Épocas Festivas
 - ◆ Desfile de Moda
 - ◆ Seminários
 - ◆ Ações de Benchmarking
 - ◆ Acompanhamento de todas as reuniões de direção da APBC
 - ◆ Apoio na realização da conferência “Estratégias para a baixa de Coimbra”

Código G.O.P.: 02 002 2012/53 – Mercado Municipal D. Pedro V

- Ação 1: Projeto e obras de requalificação
 - Beneficiação e Remodelação de Bancas
 - ◆ Conta Final e Revisão de Preços Definitiva, aprovação em 06/02/2014;
 - ◆ Aprovação do auto de vistoria para efeitos de Liberação de Garantia, aprovação em 14/05/2014;

- Trabalhos de projeto e conceptualização da “Refuncionalização do MMDPV” (Mercado Municipal D. Pedro V)
- Trabalhos de manutenção, limpeza, conservação e reparação:
 - ◆ da cobertura/claraboias do edifício;
 - ◆ das câmaras de refrigeração e da máquina de gelo em escama;
 - ◆ dos elevadores públicos e monta-cargas, escadas rolantes e caldeiras de aquecimento;
 - ◆ do sistema de refrigeração por aspersores existentes no telhado do edifício;
 - ◆ dos vãos de exterior, dos pisos dos cais de carga e descarga, dos espaços comuns e parques de estacionamento, de grelhas e caleiras e da cobertura do edifício;
 - ◆ das portas de entrada e interiores, nomeadamente afinação e ou substituição das molas de solo;
 - ◆ de trabalhos de correção do teto falso da galeria exterior do mercado e reposição de luminárias em falta;
 - ◆ do sistema de extração de ar interior;
 - ◆ dos portões, dos cais de carga e descarga;
 - ◆ das lâmpadas existentes por outras de eficiência energética, quer do interior, quer do exterior do edifício;
 - ◆ Instalação de pontos de luz, para as decorações de Natal;
 - ◆ dos suportes das máquinas de bilhetes do Mercado Municipal D. Pedro V;
 - ◆ do carretel de incêndio do parque de estacionamento posterior ao edifício do Mercado;
 - ◆ Remoção dos restos de um antigo poste e estrutura de suporte afixadas aos anexos do edifício do mercado, bem como, retirar pedras e bloco de cimento da cobertura dos mesmos edifícios;
 - ◆ do cais de carga e descarga poente (junto edifício dos correios) do Mercado Municipal D. Pedro V – Reposição da borracha batente e de pedra da fachada;
 - ◆ Realização de trabalhos diversos de carpintaria, serralharia e pintura;
- Ação 3: Aquisição de equipamento básico
 - Valor faturado total de 1.855,76 €
- Ação 4: Aquisição de serviços diversos
 - Renovação dos contratos de prestação de serviços permanentes do mercado: manutenção de elevadores de público e monta-cargas, escadas rolantes, extintores de incêndio, serviço básico de televisão por cabo, câmaras de refrigeração e máquina de produção de gelo em escama, sistema de deteção de incêndio e intrusão e ainda dos serviços de vigilância e limpeza;
 - Adjudicada à Escola de Hotelaria e Turismo de Coimbra, realização da atividade promocional de “Minis Chefs no Mercado”;
 - Proposta de abertura de procedimento adjudicatório de serviços extra de vigilância às instalações do Mercado Municipal D. Pedro V, nos dias 26 de Dezembro de 2013 e 2 de Janeiro de 2014;

- Adjudicado um contrato de manutenção dos equipamentos de frio do Mercado, os seguintes trabalhos:
 - ◆ reparação da câmara de frio de frutas e legumes – substituição do compressor por novo existente em stock nos serviços do mercado;
 - ◆ reparação da máquina de produção de gelo em escama - “Reparação da caixa redutora (lado esquerdo) da Máquina de Gelo, com aplicação de rolamento, massa consistente, limpeza, mão-de-obra e deslocação”;
 - ◆ fornecimento de “Compressor Bitzer para Câmara de Frio”, destinado a armazenamento nos serviços, para futura utilização;
 - ◆ reparação da máquina de produção de gelo em escama – “Reparação da Máquina de gelo MF61, constando do fornecimento e aplicação de conjunto de “sem fim”, motor e caixa redutora, mão-obra e deslocação”;
 - ◆ Adjudicada a reparação do Sistema de Videovigilância do Mercado Municipal D. Pedro V;
 - ◆ Adjudicada à Escola Superior de Hotelaria e Turismo de Coimbra a prestação de serviços, com vista à realização de uma ação de promoção conjunta denominada “Mini - Chefes vão às compras ! Desafios de cozinha no Mercado Municipal D. Pedro V”;
- Concessões e atribuições de bancas e lojas:
 - ◆ Foram aceites 2 pedidos de desistência;
 - ◆ Atribuição da loja J1 e L2 para várias ações de rastreio de saúde por grupos de estudantes finalistas da Faculdade de Medicina e de Farmácia da Universidade de Coimbra;
 - ◆ Proposta a anulação da adjudicação da loja interior J1, atribuída em hasta Pública de 29/11/2012 e que não chegou a concluir o procedimento de adjudicação, com consequente reversão a favor do município;
 - ◆ Solicitada a reclassificação da loja interior C7/C8, para comercialização de “Talho Geral”;
 - ◆ Solicitada a transmissão de titularidade da loja interior C7/C8, a favor de um dos co-titulares;
 - ◆ Solicitada a transmissão da loja C3/C4;
 - ◆ Solicitada a permuta entre as lojas E4, do piso 1, e C6 do piso 0, bem como de averbamento de novos produtos no atual alvará;
 - ◆ Associação Integrar - Pedido de cedência de espaço interior ou exterior do Mercado Municipal D. Pedro V – foi encaminhado para o espaço exterior envolvente ao MMDPV;
- Ações administrativas, financeiras e higieno-sanitárias:
 - ◆ Proposto o envio de lista dos operadores em exercício nos mercados municipais, Decreto Lei 462/99, de 5 de Novembro;
 - ◆ Proposta anual para a abertura excecional do Mercado em alguns dias feriados;
 - ◆ Proposta alteração ao caderno de encargos para a prestação de serviços de limpeza ao mercado;
 - ◆ Proposta alteração ao caderno de encargos para a prestação de vigilância ao mercado;
 - ◆ Prestada a informação, relativamente à entrada em vigor do novo regime da atividade por feirante e vendedor ambulante;
 - ◆ Prestada a informação, relativamente a vários pedidos de ocupação de espaço público envolvente ao mercado, nomeadamente, peditórios, iniciativas externas da ACMC, etc...;

- ◆ Foi proposta a assinatura de um protocolo para a afetação de verbas necessárias, a título de subsídio, à APMC – Associação de Comércio dos Mercados de Coimbra, tendo em vista o desenvolvimento direto de ações de dinamização e promoção do Mercado Municipal;
- ◆ Apresentado estudo de viabilidade de instalação de um novo restaurante no piso 2 do Mercado Municipal D. Pedro V;
- ◆ Registo em base de dados de potenciais interessados em locais de venda, para posterior contacto;
- ◆ Foi apresentada proposta contendo os contributos dos Serviços do Mercado relativamente à proposta de alteração do Regulamento e Tabela de Taxas e Preços Municipais;
- ◆ Emissão e cobrança de receitas municipais de operadores permanentes no Mercado Municipal D. Pedro V;
- ◆ Emissão mensal de Certidões e Relações de Dívidas, relativamente à cobrança de receita do mercado;
- ◆ Emissão de guias de débito, relativamente à entrega diária de valor cobrado pela ocupação de bancas pelos produtores agrícolas;
- ◆ Fiscalização da ocupação de bancas pelos produtores agrícolas;
- ◆ Fiscalização das condições higieno-sanitárias decorrentes dos procedimentos de limpeza a cargo da empresa contratada para o efeito;
- ◆ Em parceria com a APMC – Associação do Comércio dos Mercados de Coimbra, foi dada continuidade à recolha de resíduos de subprodutos animais produzidos no Mercado Municipal;
- ◆ Fiscalização relativa à “ficha de aptidão médica” obrigatória para os operadores permanentes e seus funcionários da área alimentar;
- ◆ Colaboração com os operadores relativamente ao controlo metrológico dos equipamentos de pesagem utilizados pelos operadores e produtores que neste mercado desenvolvem a sua atividade;
- ◆ Fiscalização da existência de contrato de prestação de serviços, para controlo individual de pragas, pelos operadores permanentes;
- ◆ Controlo das temperaturas diárias das câmaras de frio com emissão de mapa mensal de temperaturas;
- ◆ Emissão de cartões de renovação ou inscrição de novos produtores agrícolas;
- ◆ Atualização da base de dados de gestão do mercado, nomeadamente, atualização dos dados relativamente aos operadores ativos, registo de assiduidade dos operadores, de anomalias, avarias, serviços de limpeza, etc..., validade das Ficha de Aptidão Médica dos operadores e seus funcionários, validade dos contratos do controlo individual contra pragas, etc...
- ◆ Registo no programa criado para gestão de stocks do Mercado, nomeadamente quanto à gestão de lâmpadas, ferragens, material de escritório, papel higiénico, sacos de lixo, entre outros, bem como, ao mesmo tempo, demos continuidade este procedimento na aplicação (GES);
- ◆ Colaboração dos serviços do Mercado Municipal D. Pedro V com a Faculdade de Botânica da Universidade de Coimbra, para a recolha de informação sobre o volume e a proveniência de mísscaros (*tricholoma favovirens*) comercializados no Mercado;
- ◆ Articulação de meios com a fiscalização municipal, tendo em vista o cumprimento de regras de funcionamento do Mercado Municipal D. Pedro V, pelos operadores;
- ◆ Atualização da página Web do Mercado Municipal D. Pedro V (<http://mercados.cm-coimbra.pt>);
- ◆ Atualização do sistema de informação ao público e gestão ambiental;
- ◆ Atualização do sistema de videovigilância;

- ◆ Decoração da fachada do edifício do mercado, no âmbito da decoração de natal das ruas da cidade de Coimbra;
- ◆ Fornecimento de alguns pinheiros a fim de serem decorados, pelos comerciantes, com motivos alusivos à época natalícia;
- ◆ Autorizada a utilização do Mercado para a realização de uma angariação de fundos a favor da Caritas Diocesana de Coimbra;
- Ações de dinamização do Mercado Municipal D. Pedro V:
 - ◆ No âmbito da parceria com o ITAP – Escola Profissional foi dada continuidade à iniciativa do ano transato de preenchimento do IRS
 - ◆ Em parceria com a Escola de Hotelaria e Turismo de Coimbra iniciou-se um conjunto de 6 ações intituladas “Mini - Chefes vão às compras ! Desafios de cozinha no Mercado Municipal D. Pedro V”. Esta ação, teve como objetivos gerais a promoção dos produtos e agentes do Mercado Municipal D. Pedro V.
 - ◆ No âmbito da parceria com a APMC – Associação de Comércio dos Mercados de Coimbra, foram desenvolvidas diversas atividades de dinamização do mercado municipal, nomeadamente:
 - ✓ “Festa da Sardinha”;
 - ✓ “Fitas no Mercado”;
 - ✓ “Festa da Febra e do Serrabulho”;
 - ✓ “Sopa dos Pobres”;
 - ✓ Decorações alusivas ao natal;
 - ✓ Sorteio de natal, etc...
 - ◆ Em colaboração com a Associação de Promoção da Baixa de Coimbra, decorreu no dia 6 de dezembro a iniciativa “Mercado das Trocas”;
 - ◆ Em colaboração com a Administração Regional de Saúde do Centro, IP, decorreu no dia 28 de novembro, das 10h às 13h, um “Workshop sobre Diabetes”, com o objetivo de divulgação e prevenção da doença;
 - ◆ Em colaboração com a FCTUC – Departamento de Arquitetura, foi realizada uma exposição “Investigação em Arquitectura – Nós de uma Rede em Construção”, no período de 20 de Março a 20 de Abril;
 - ◆ Em colaboração com a Associação IUNA – Integrar Uma Nova Atitude Social, foi autorizada a realização de um Workshop de “Alimentação Saudável – Mercados Municipais”;
- Ação 6: Aquisição de materiais para obras de conservação/manutenção
 - Valor faturado total de 702,57 €
- Ação 7: Aquisição de serviços-obras de conservação/manutenção
 - Valor faturado total de 4.356,17 €

Estatísticas:

Descrição da estatística e do Indicador de realização	2013		2014		Variação 12/13	
	Unid.	Quant./ Valor	Unid.	Quant./ Valor	%	Quant./ Valor
Operadores fixos/Nome individual	Un	92	Un	90	-2,17%	-2
Operadores fixos/Nome coletivo	Un	15	Un	15	0,00%	0
Receitas operadores fixos/Nome Individual	€	55.332,60	€	52.158,70	-5,74%	-3.173,90 €
Receitas operadores fixos/Nome coletivo	€	26.520,00	€	26.352,00	-0,63%	-168,00 €
Permutas de locais de venda	Un	0	Un	0	0,00%	0
Receitas de permutas	€	0,00	€	0,00	0,00%	0,00 €
Transmissões nos termos do artº 9º	Un	0	Un	0	0,00%	0
Receitas de transmissão	€	0,00	€	0,00	0,00%	0
Pedidos de novos averbamentos	Un	1	Un	0	-100,00%	-1
Desistências de operadores	Un	7	Un	2	-71,43%	-5
Deliberações de caducidade de concessões	Un	0	Un	0	0,00%	0
Atribuições de concessões nos termos do artº 10º	Un	0	Un	0	0,00%	0
Atribuição de concessões em hasta pública	Un	0	Un	0	0,00%	0
Receitas de concessões atribuídas em hasta pública	€	2.324,70	€	0,00	-100,00%	-2.324,70 €
Nº produtores inscritos	Un	548	Un	575	4,93%	27
Nº produtores activos	Un	61	Un	83	36,07%	22
Receita produtores	€	7.432,00	€	6.826,00	-8,15%	-606,00 €
Bilhetes vendidos produtores	Un	14.402	Un	13.253	-7,98%	-1.149
Fornecimento de Gelo	€	2.196,60	€	3.727,50	69,69%	1.530,90 €
Volume de Fornecimento de Gelo	Kg	31.380	Kg	53.250	69,69%	21.870
Caixa de sugestões/reclamações	Un	0	Un	0	0,00%	0
Levantamento de Auto de Notícia	Un	0	Un	0	0,00%	0

Comentário às variações:

Diminuição em 2,17% dos operadores em regime de ocupação permanente.

Verificou-se um crescimento do número de operadores em regime de ocupação temporária, vulgo produtores agrícolas, apesar da diminuição de produtores com a inscrição válida (ativos). Esta situação resulta do aumento das exigências, nomeadamente tributárias.

Código G.O.P.: 02 002 2013/33 – Transcreativa (cofin. Europeu INTERREG)

- Transcreativa – Clusterização, Inovação Tecnológica e Desenvolvimento de Competências no sector das Indústrias Culturais e Criativas (SUDOE/Interreg IV B)
 - O Projeto Transcreativa resulta de uma candidatura ao Programa SUDOE/Interreg IV B, dinamizada pela Universidade do País Basco – Grupo SINERGIAC (Espanha), que assegura a coordenação geral.
 - De acordo com a proposta apresentada «a finalidade principal do projeto Transcreativa é posicionar as Indústrias Culturais e Criativas (ICC) do espaço SUDOE como uma boa prática europeia, capaz de combinar desenvolvimento económico (transferência de tecnologia) com coesão social (jovens no desemprego)».
 - A parceria do Projeto é constituída por: SINERGIAC – Universidade do País Basco, Fundación Tecnalia (País Basco), Ayuntamiento de San Sebastian/Donostia, Universidade de Coimbra, Instituto Pedro Nunes, Câmara Municipal de Coimbra, Chambre de Commerce e d'Industrie de Bordeaux/KEDGE Business School, Estia e Agence Pays Basque NTIC.
 - No que diz respeito ao trabalho no âmbito do Transcreativa, justifica-se a menção às seguintes atividades e factos:
 - ◆ Promoção da apresentação dos resultados da 1ª fase do Project, dirigida às empresas da área tecnológica e aos parceiros institucionais mais relacionados com a temática do Projeto (Casa Municipal da Cultura, 9 Abril 2014);
 - ◆ Participação na 2ª Reunião de Coordenação Transregional realizada em Bidart (10 - 11 Abril 2014);
 - ◆ Participação na reunião de coordenação local em Coimbra (IPN, 24 Março 2014) e mais cinco reuniões de trabalho entre os parceiros locais (IPN, UC e CMC);
 - ◆ Participação em duas reuniões de trabalho sobre Open Data (14/05 e 22/07 de 2014) e no seminário RAW Open Data - Raising Awareness of Open Data (IPN, 16-17 Outubro 2014), est último em representação do Sr. Presidente da CMC.
- Ação 2: Despesas de auditoria e consultadoria
 - Valor faturado total de 5.854,00 €
- Ação 3: Viagens e alojamento
 - Valor faturado total de 130,00 €
- Ação 4: Reuniões, conferências e seminários
 - Valor faturado total de 633,85 €
- Ação 5: Promoção e difusão
 - Valor faturado total de 4.110,62 €
- Ação 7: Custos comuns de preparação do projeto
 - Valor faturado total de 1.250,00 €

Balancete das Grandes Opções do Plano de 2014

Unid.: euro

Obj.	Prog.	Prog.		Designação	Classificação despesa	Financiamento definido	Cabimento	Compromisso	Realizado do ano	Realizado Total	Pago
		Ano/N.º	Aç.								
02	002			Fomento da Atividade Sócio-Económica e Localização Económica							
02	002	2002/179		Feiras, Seminários e Congressos		30	0	0	0	0	0
02	002	2002/179	2	Promoção	0102 02022599	10	0	0	0	0	0
02	002	2002/179	3	Certames, Feiras, Seminários e Congressos - apoios	0102 040701	10	0	0	0	0	0
02	002	2002/179	4	Certames, Feira Popular e outros - Transf. Juntas de Freguesia	0102 0405010299	10	0	0	0	0	0
02	002	2009/63		INOC-C - U.C., Politécnico e I.P.N. - Inovação, Empreendedorismo e Formação (co-financ. POCentro)		36.064	13.064	13.064	7.064	7.064	7.064
02	002	2009/63	1	Transferências correntes	0102 040305	29.000	6.000	6.000	0	0	0
02	002	2009/63	2	Transferências instituições	0102 040701	7.064	7.064	7.064	7.064	7.064	7.064
02	002	2009/67		Promoção do Comércio Tradicional		35.010	35.000	35.000	0	0	0
02	002	2009/67	1	Agência Promoção da Baixa - apoio	0102 0501010202	35.000	35.000	35.000	0	0	0
02	002	2009/67	2	Divulgação e Dinamização	0102 02022599	10	0	0	0	0	0
02	002	2012/53		Mercado Municipal D. Pedro V		64.984	30.534	30.068	19.016	22.560	22.560
02	002	2012/53	1	Proj. e obras de requalificação	0102 07010303	25.257	15.231	15.231	15.231	15.231	15.231
02	002	2012/53	3	Aquisição de equipamento básico	0102 07011002	2.500	1.856	1.856	1.856	1.856	1.856
02	002	2012/53	4	Aquisição de serviços diversos	0102 02022599	1.510	415	415	415	415	415
02	002	2012/53	5	Publicidade institucional	0102 020217	2.317	0	0	0	0	0
02	002	2012/53	6	Aquisição de materiais para obras de conserv./manut.	0102 020121	10.000	1.169	703	703	703	703
02	002	2012/53	7	Aquisição de serviços-obras de conserv./manut.	0102 02020301	20.340	9.364	9.364	811	4.356	4.356
02	002	2012/53	8	Sistemas de Gestão Ambiental e Inf. Público	0102 02022599	10	0	0	0	0	0
02	002	2012/53	9	Mobiliário e equipamento	0102 070109	500	0	0	0	0	0
02	002	2012/53	10	Elab. Proj. Restaurante Panorâmico/Animar o Mercado	0102 07010303	10	0	0	0	0	0
02	002	2012/53	11	Melhoria do sistema de climatização interior	0102 07011002	10	0	0	0	0	0
02	002	2012/53	12	Reformulação do sistema de recolha de RSU	0102 07010303	10	0	0	0	0	0
02	002	2012/53	13	Apetreçamento com equip. de apoio ao consumidor	0102 07011002	10	0	0	0	0	0
02	002	2012/53	14	Transferências correntes (Protocolo com Associação de Comerciantes do Mercado)	0102 040701	2.500	2.500	2.500	0	0	0
02	002	2012/53	15	Transferência de capital - Casa do Comerciante	0102 080701	10	0	0	0	0	0
02	002	2012/96		Feira dos 7 e 23		10	0	0	0	0	0
02	002	2012/96	1	Requalificação do espaço da Feira dos 7 e 23 - S. Martinho do Bispo (Estudos e construção)	0102 07010413	10	0	0	0	0	0
02	002	2013/32		Congressos, seminários, encontros, reuniões, espetáculos e similares		1.540	0	0	0	0	0
02	002	2013/32	1	Aquisição de serviços	0102 02022599	10	0	0	0	0	0
02	002	2013/32	2	Deslocações e estadas	0102 020213	10	0	0	0	0	0
02	002	2013/32	3	Conceção de posters, roll ups, material de divulgação	0102 02022599	1.510	0	0	0	0	0
02	002	2013/32	4	Publicidade	0102 02022599	10	0	0	0	0	0
02	002	2013/33		Transcreativa (cofin. Europeu INTERREG)		29.055	7.968	7.968	6.739	6.739	6.739
02	002	2013/33	1	Encargos com pessoal afeto ao projeto - pessoal interno (definido no orç.)	0205 01010401	10	0	0	0	0	0
02	002	2013/33	2	Despesas de auditoria e consultadoria	0102 020214	1.844	1.844	1.844	615	615	615
02	002	2013/33	3	Viagens e alojamento	0102 020213	9.281	130	130	130	130	130
02	002	2013/33	4	Reuniões, conferências e seminários	0102 020216	5.420	634	634	634	634	634
02	002	2013/33	5	Promoção e difusão	0102 020217	9.500	4.111	4.111	4.111	4.111	4.111
02	002	2013/33	6	Infraestruturas de pequena envergadura	0102 020121	1.750	0	0	0	0	0
02	002	2013/33	7	Custos Comuns de preparação do projeto	0102 02022599	1.250	1.250	1.250	1.250	1.250	1.250
02	002	2013/34		Indústrias Criativas		10	0	0	0	0	0
02	002	2013/34	1	Prémio Municipal para a Criatividade	0102 020220	10	0	0	0	0	0
02	002	2014/39		Construção do Quiosque - Start up quiosque - Irradiar criatividade INOV_C (Parceria com U.C. - Cofinan. POCentro)		1.040	0	0	0	0	0
02	002	2014/39	1	Construção do quiosque	0102 07011002	1.040	0	0	0	0	0

02 003 Programa de “Dinamização e Promoção do Turismo”

No âmbito do Programa “Dinamização e Promoção do Turismo”, foram realizadas as seguintes atividades:

– Animação Turística

Na área da promoção, considera-se importante apostar em eventos de referência que contribuam para a projeção e notoriedade do destino Coimbra, assim como na organização e promoção de um calendário de animação local, por forma a enriquecer a experiência do turista na sua visita à cidade.

Desta forma, tem-se vindo a realizar eventos que projetem a imagem de Coimbra a nível nacional e no estrangeiro, mas também porque os eventos geram fluxos de turistas, diminuem a sazonalidade, trazem receitas à cidade e, sobretudo, trazem dinâmica à cidade.

De salientar ainda que Coimbra possui todas as condições para acolher com sucesso eventos de dimensão: boa rede hoteleira, eficaz rede de acessos e boas infraestruturas de apoio.

No âmbito desta estratégia, dois projetos têm vindo a revelar-se de suma importância - Festas da Cidade de Coimbra e a Festa de Fim Ano (evento integrado no âmbito da realização do programa de animação natalícia “Luzes Sobre a Baixa de Coimbra”).

• Festas da Cidade de Coimbra e Rainha Santa Isabel

Para além da diversidade de conteúdos, de espaços e públicos, a edição de 2014 das Festas da Cidade de Coimbra e da Rainha Santa Isabel apostou numa organização partilhada, cujo grande objetivo foi chamar a si a colaboração e participação de toda a cidade, das instituições, dos espaços sociais e patrimoniais.

Num formato idealizado para a cidade, mas também pensado para visitantes nacionais e estrangeiros, o evento, que contou com Agência para a Promoção da Baixa de Coimbra como parceiro estratégico, apresentou em 13 dias de festas, num programa vasto e diversificado que incluiu procissões, espetáculos, animação de rua, arraiais populares, folclore, etnografia, visitas guiadas, exposições, ópera, fado, desporto, entre tantas outras iniciativas, dentro e fora de portas, de acesso livre.

Foi uma ação abrangente e dinâmica, resultado de uma multiplicidade de projetos e da cooperação de vários agentes e instituições da oferta cultural da cidade, que foi abraçada pela participação entusiasta do público, sempre presente, em número alargado, nas inúmeras iniciativas do programa, levando a organização a concluir que este é, sem dúvida, um projeto a que se deve dar continuidade.

• Festa de Fim de Ano

Praça do Comércio, Praça 8 de Maio e Portagem foram os pontos-chave da grande Festa de Fim de Ano 2014 em Coimbra, que trouxe à Baixa da cidade muita animação e onde afluíram largos milhares de pessoas.

Quinta do Bill e Banda Red, na Praça do Comércio, o DJ TOM ENZY, na Portagem, Revival Night 80's, na Praça 8 de Maio, sem esquecer o já tradicional fogo-de-artifício no rio Mondego, foram apenas algumas das propostas para esta noite, que, contou ainda com diversos momentos de animação de rua, com atuações itinerantes de grupo de gaiteiros e concertinas.

O evento que se revelou um assinalável sucesso foi, mais uma vez, uma organização conjunta da Câmara Municipal e da Agência para a Promoção da Baixa de Coimbra (APBC), a que se associaram restaurantes, cafés e bares, que se mantivera, abertos pela noite dentro.

A animação de fim de ano surgiu no âmbito do programa “Luzes sobre a Baixa de Coimbra”, projeto que teve a sua primeira edição no ano de 2013, e que teve como principal intuito fazer refletir a diversidade cultural e de animação de Coimbra, reforçando a sua atratividade nesta época, recordando tradições natalícias e mostrando uma cidade mais partilhada e mais vivida.

- Noites de Música no Coração da Cidade de Coimbra

Cinquenta e cinco espetáculos, entre junho e setembro de 2014, na Praça 8 de Maio e Praça do Comércio, preencheram o programa intitulado Noites de Música no Coração da Baixa de Coimbra, que incluiu jazz, gospel, música ligeira, música instrumental, rock, pop e dança, e que foi delineado, pela Câmara Municipal de Coimbra, com o objetivo de trazer animação ao centro histórico da cidade durante o período de Verão.

Durante três meses, o evento trouxe animação à zona histórica da cidade, com espetáculos, quase todos os dias, sempre às 22h00. Entre as 55 atuações, destacaram-se 14 espetáculos de fado e 25 performances de folclore e etnografia.

- Promoção Turística

Na estratégia de atuação foi também de crucial importância o enriquecimento da oferta nos pontos de informação turística, desenvolvendo e inovando, conteúdos (impressos, digitais e multimédia) que possam constituir fatores de diferenciação turística.

Informação de qualidade auxilia o visitante em tomadas de decisão no que diz respeito a opções de visita, alojamento, gastronomia, transportes ou entretenimento. De nada vale a cidade estar apta a acolher os turistas, ter boas infraestruturas, um bom cartaz de animação e os serviços turísticos adequados se não existir um bom trabalho de comunicação, uma estratégia de qualidade capaz de dar a conhecer, de forma clara, objetiva e cativante os recursos da cidade.

Conclui-se, desta forma, ser fundamental auxiliar o turista na chegada ao destino, dotando-o de ferramentas que lhe possibilitem viver uma boa experiência em Coimbra, oferecendo-lhe propostas de visita diversificadas e abrangentes.

Apostou-se na melhoria dos serviços de acolhimento ao turista, modernização dos pontos de informação e em assegurar a consistência da informação disponibilizada.

- Postos de Informação Turística

O turista foi acompanhado durante a experiência local, melhorando o funcionamento o serviço de acolhimento ao turista e assegurando a consistência da informação disponibilizada deverá ser a grande missão no âmbito da promoção turística.

Investir na melhoria da imagem, através da modernização das condições de prestação de informação ao turista, no desenvolvimento e inovação de conteúdos culturais e turísticos, com base nos principais eixos temáticos da região de Coimbra, oferecendo ao turista propostas diferenciadas são os principais eixos deste projeto.

A principal aposta vai, no entanto, para a criação de um Posto de Turismo de referência, como principal centro de informação turística, não só da cidade de Coimbra, mas também de toda a região, dotado das mais modernas condições de acolhimento ao visitante, com destaque para propostas digitais e para soluções tecnológicas modernas e atrativas.

Deverá, assim, investir-se na melhoria da imagem, informação disponibilizada nos postos de informação turística, bem como apostar no desenvolvimento e inovação de conteúdos culturais, com base em eixos temáticos, oferecendo ao turista propostas diversas.

A modernização deste equipamento deverá ser feita de forma inovadora. Para além do conceito básico da prestação de informação ao turista, os centros de informação turística deverão passar a ser dotados de soluções tecnológicas modernas e atrativas.

No que diz respeito ao material de informação, a aposta foi para a produção de conteúdos distintivos, associados à história, cultura, literatura e música, que possibilitem a vivência de experiências distintas (rotas temáticas especializadas).

Paralelamente, apostar na produção de um roteiro turístico sobre Coimbra, que aglutine toda a informação essencial para uma visita a Coimbra – Monumentos, Museus, Jardins e Espaços Verdes, Percursos, Atividades e Desportos, Feiras e Festas, Alojamento, Restauração, bem como toda a informação útil necessária ao turista, tal como a localização da cidade, como chegar, como se deslocar, horários e contactos úteis.

Código G.O.P.: 02 003 2013/38 – Animação e Promoção Turística

- Ação 1: Aquisição de serviços
 - Impressão de material gráfico para divulgação, no valor total de 166,05 €;
 - No âmbito desta ação foi adjudicado o aluguer de serviços de som, no valor de 24.600€, destinados à sonorização de espetáculos ao longo do ano, designadamente na Feira Cultural, Noites de Música No Coração de Coimbra, Festas da Cidade e Fim de ano;
 - De 27 a 30 de outubro decorreu a IEEE – VPPC 2014 (IEEE Vehicle Power and Propulsion Conference), no Pólo II da Universidade de Coimbra, organizado pelo INESC Coimbra – Instituto de Engenharia de Sistemas e Computadores de Coimbra. A Câmara Municipal de Coimbra colaborou com este evento, não só através da oferta de lembranças para os oradores e material promocional, como também na organização de uma receção/ cocktail nos Paços do Município para 200 pessoas, no dia 28 de outubro, com aquisição de um serviço de catering, com um custo total de 861,00 €.
- Ação 5: Aquisição de serviços de divulgação, publicidade e comunicação
 - No âmbito do relançamento da Agenda 7-Coimbra, foram adquiridos diversos serviços no valor total de 5.857,26 €.
- T.C., Turismo de Coimbra, E.M.:

Transferências:

Unid.: euro	
Descrição da Transferência	Valor Transferido
TC, Turismo de Coimbra, E.M. Correntes: - Participação Financeira para equilibrar os resultados negativos do exercício de 2013, na proporção da participação social da CMC	68.379
TOTAL	68.379

Código G.O.P.: 02 003 2013/49 – Comemorações relevantes (Festas da Cidade, Dia Mundial do Turismo, Fim de Ano, Dias Internacionais, etc.)

- Ação 1: Aquisição de serviços
 - No âmbito das Festas da Cidade de Coimbra e da Rainha Santa Isabel foram desenvolvidos os seguintes processos para aquisição de serviços:
 - ◆ Realização de reportagem fotográfica das Festas da Cidade de Coimbra e da Rainha Santa Isabel, pelo valor total de 553,50 €;
 - ◆ Produção de três espetáculos para os dias 4, 11 e 12 de julho, pelo valor total de 74.415,00 €.
- Ação 2: Transporte
 - No âmbito das Festas da Cidade de Coimbra e da Rainha Santa Isabel e do apoio da Câmara Municipal de Coimbra à Confraria da Rainha Santa, foi contratado transporte para uma das bandas Filarmónicas participantes nas Procissões da Rainha Santa, pelo valor total de 750,00 €.

- Ação 3: Cachets/Grupos culturais e outros
 - No âmbito das Festas da Cidade de Coimbra e da Rainha Santa Isabel e do apoio da Câmara Municipal de Coimbra à Confraria da Rainha Santa, foram contratadas quatro Bandas Filarmónicas e quatro Binómios (cavaleiro/cavalo) para participarem nas Procissões da Rainha Santa Isabel, pelo valor total de 8850,00 €;
 - No âmbito das Festas da Cidade de Coimbra e da Rainha Santa Isabel, foi contratada a atuação do grupo Pensão Flor, pelo valor total de 6.150,00 €;
 - No âmbito das Festas da Cidade de Coimbra e da Rainha Santa Isabel, foi contratada a atuação dos grupos The Walks e Shoot the Moon, pelo valor total de 2.829,00 €;
 - No âmbito do programa de animação “Noites de Música no Coração da Cidade de Coimbra”, foram contratados diversos grupos para atuação na Baixa da Cidade pelo valor total de 2.320,00 €;
 - No âmbito do programa de animação “Noites de Música no Coração da Cidade de Coimbra”, foram pagos direitos de autor no valor total de 675,00 €;
 - Contratação do grupo Quinta do Bill e do DJ Tom Enzy, no âmbito do programa de Natal e Fim de ano “Luzes sobre a Baixa de Coimbra”, pelo valor total de 19.680,00 €;
- Ação 4: Aquisição de serviços de divulgação e publicidade
 - No âmbito das Festas da Cidade de Coimbra e da Rainha Santa Isabel, foram desenvolvidos processos para aquisição de serviços de Impressão de material gráfico com vista à divulgação dos eventos a decorrer entre 1 e 13 de julho de 2014, no valor total de 5.523,93 €;
 - No âmbito das comemorações do dia Mundial do Turismo, foram adquiridos serviços de publicidade em diversos meios de comunicação regionais, pelo valor total de 1.414,50 €;
 - Impressão de material gráfico, com vista à divulgação do programa de Natal e Fim de ano “Luzes sobre a Baixa de Coimbra”, pelo valor total de 3241,05 €;
 - Realização de reportagem fotográfica e contratação de publicidade para divulgação do programa de Natal e Fim de ano “Luzes sobre a Baixa de Coimbra”, pelo valor total de 6579,00 €;
- Ação 5: Dia da Cidade – aquisição de serviços
 - Valor faturado total de 1.368,00 €
- Ação 6: Iluminação – aquisição de serviços
 - Aquisição de serviço de Iluminação festiva no âmbito das Festas da Cidade de Coimbra e da Rainha Santa Isabel, pelo valor de 16.236,00 €, e no âmbito do programa de Natal e Fim de ano “Luzes sobre a Baixa de Coimbra”, pelo valor de 14.514 €. Os valores totalizam 30.750,00 €.
- Ação 7: Pirotécnia – aquisição de serviços
 - Aquisição de serviço de Pirotecnia no âmbito das Festas da Cidade de Coimbra e da Rainha Santa Isabel, com espetáculos nos dias 3, 10 e 12 de julho, pelo valor de 23.948,10 €, e no dia 31 de dezembro, no âmbito do programa de Natal e Fim de ano “Luzes sobre a Baixa de Coimbra”, pelo valor de 8.899,05 €. Os valores totalizam 32.847,15 €.

Código G.O.P.: 02 003 2013/50 – Publicações de carácter turístico (Mapa da Cidade, agenda de atividades, edições quadrilingue, etc.)

- Ação 1: Aquisição de serviços
 - Impressão do mapa da cidade: Neste âmbito foram desenvolvidos dois processos para impressão de mapas. O 1º, no valor total de 1.476,00 €, para atualização e impressão de 32.500 mapas, devido à necessidade urgente de reposição de stock. O 2º processo, no valor de 3.677,70 €, para impressão de 100.000 mapas da cidade;
 - Aquisição de seis Roll-Ups de exterior, pelo valor total de 824,10 €

Outras Atividades:

- Nos dias 27 e 28 de novembro decorreu, em Coimbra, a Conferência “A Baixa no Centro da Cidade: turismo pelo património e(m) segurança”, numa organização conjunta da Câmara Municipal de Coimbra, da Agência para a Promoção da Baixa de Coimbra e da Polícia de Segurança Pública. Esta iniciativa pretendeu juntar os diferentes intervenientes do Centro Histórico e em particular da Baixa de Coimbra para debater questões relacionadas com a qualidade de vida, a segurança, o comércio, o urbanismo e a dinamização destas zonas, que se pretende que sejam, cada vez mais, o “Centro da Cidade”. No dia 27, as comunicações tiveram lugar no Salão Nobre dos Paços do Município e na manhã do dia 28 foi realizado um workshop, no Edifício Chiado, onde foram apresentados casos práticos relacionados com a temática da Conferência e que se destinava a comerciantes e investidores do setor do turismo.
- Para apoio a iniciativas promovidas por entidades externas com capacidade de atração de turistas a Coimbra, a Câmara Municipal tentou dar resposta às inúmeras solicitações externas, apoiando desta forma não só iniciativas que reafirmam a nossa cultura e tradições, como uma área com potencial na cidade que é Turismo de Negócios, Congressos e Incentivos.

Mês	Entidade	Iniciativa	Data	Apoio
Maio	Direção Regional de Cultura do Centro e Automóvel Clube do Centro (Secção de Clássicos)	1ª Edição do Circuito “Beira Serra. Clássicos do Centro. Por esses Museus fora...”	31 a 1 jun	<ul style="list-style-type: none"> • 50 Mapas e 50 folhetos
Junho	CES	Colóquio ALICE		<ul style="list-style-type: none"> • 650
Julho	AE Condeixa-a-Nova	Curso e Estágio	-	<ul style="list-style-type: none"> • A Capela do Santíssimo Sacramento da Sé Velha de Coimbra • Coimbra, Cidade do Conhecimento e o Mito da Lusas-Atenas • O Tumulo de D. Afonso Henriques na Igreja de Santa Cruz de Coimbra • A Igreja do Seminário Maior de Coimbra • Claustro da Manga • Guia Conhecer Coimbra (2 exemplares)
	Eng. Mecânica UC FEUC-EACS			<ul style="list-style-type: none"> • 50 • 600
Agosto	-	-	-	-
Setembro	UC	UC Initiative Energy for Sustainability (Efs)		<ul style="list-style-type: none"> • 50
	UC	FFUC 4th ENOR Symposium		<ul style="list-style-type: none"> • 60
	Centro de Eng. Mecânica da U.C.	MPMM – Maintenance Performance Measurement and Management	4 e 5	<ul style="list-style-type: none"> • 50 mapas
	Dep. de Eng. Civil da U.C. e Instituto do Mar	15th Biennial Conference ERB 2014	9 a 13	<ul style="list-style-type: none"> • 2 sacos • 2 conjuntos de Gravuras Antigas de Coimbra • 2 exemplares do livro “Viagem de Cosmo de Médicis a Coimbra do Séc. XVII” • 60 folhetos

Mês	Entidade	Iniciativa	Data	Apoio
	Dep. de Geografia da FLUC	I Jornadas Lusófonas CTIG 2014	11 a 13	<ul style="list-style-type: none"> • 5 sacos • 5 CD's de Fado À Capella • 5 conjuntos de Gravuras Antigas de Coimbra • 100 mapas
	Associação Quinta das Pontes	4º ENUCASM – Encontro Nacional de Utentes e Cuidadores na Área da Saúde Mental	18 e 19	<ul style="list-style-type: none"> • 150 mapas • 150 folhetos
	Comunidade Juvenil Francisco de Assis	Ação de solidariedade	20	<ul style="list-style-type: none"> • 30 Gravuras Antigas de Coimbra; não foi possível aferir o custo das gravuras • 30 Folhetos de divulgação turística em português; valor unitário • 30 Monografias “Coimbra Cidade do Conhecimento”, valor unitário
	Ass. Portuguesa de Estudantes de Farmácia e o Núcleo de Estudantes de Farmácia da AAC	IV APEF – Training Project	11 a 14	<ul style="list-style-type: none"> • 50 mapas • 50 folhetos
	Grupo Folclórico e Etnográfico de Granja do Ulmeiro/ MTÚ Tarvanpää Selts	XXI Festival Nacional e V Festival Internacional de Folclore	13	<ul style="list-style-type: none"> • 25 mapas • 25 folhetos • 25 Gravuras Antigas de Coimbra, • Cedência dos serviços de guia para visita a Coimbra na tarde de 13 de setembro; • Integração da atuação do grupo MTÚ Tarvanpää Selts, no espetáculo de folclore do dia 12 de setembro, na Praça 8 de Maio.
	Fernando Salgueiro	Passeio internacional de viaturas clássicas FIAT 130	25 e 28	<ul style="list-style-type: none"> • 15 mapas • 15 folhetos
	Instituto Pedro Nunes	RAW Open Data	16 e 17	<ul style="list-style-type: none"> • 175 mapas e 175 folhetos em Inglês
	Unidade de Preparação de Citostáticos dos Serviços Farmacêuticos - IPO	I Colóquio sobre Preparação de Antineoplásicos	25	<ul style="list-style-type: none"> • 12 Gravuras Antigas de Coimbra 12 Monografias “Coimbra Cidade do Conhecimento” • 100 mapas • 100 folhetos
Outubro	INESC Coimbra	IEEE – VPPC 2014	27 e 30	<ul style="list-style-type: none"> • 200 mapas • 200 folhetos • Receção/ cocktail na CMC (200 pessoas)
	Fac. Psicologia e Ciências de Educação UC	Congresso Internacional “Trafficking in human beings in Southern European countries: features and preventive intervention”	28 e 29	<ul style="list-style-type: none"> • 30 conjuntos de Gravuras Antigas de Coimbra, • 150 mapas • 100 folhetos
Novembro	Leo Club de Coimbra II	“Leo Forma Coimbra 2014”	28 a 30	<ul style="list-style-type: none"> • 80 mapas • 80 folhetos

Balancete das Grandes Opções do Plano de 2014

Unid.: euro

Obj.	Prog.	Prog.		Designação	Classificação despesa	Financiamento definido	Cabimento	Compromisso	Realizado do ano	Realizado Total	Pago
		Ano/N.º	Aç.								
02	003			Dinamização e Promoção do Turismo							
02	003	2002/181		Manutenção e reformulação dos locais de informação Turística		5.000	0	0	0	0	0
02	003	2002/181	1	Manutenção e beneficiação diversa	0202 07010413	5.000	0	0	0	0	0
02	003	2013/38		Animação e Promoção Turística		64.665	63.616	62.266	50.647	52.976	52.558
02	003	2013/38	1	Aquisição de serviços	0203 02022599	58.585	57.759	56.409	44.790	47.119	46.700
02	003	2013/38	3	Aquisição de bens	0203 020121	10	0	0	0	0	0
02	003	2013/38	4	Apoios diversos	0203 040701	10	0	0	0	0	0
02	003	2013/38	5	Aquisição de serviços de divulgação, publicidade e comunicação	0203 020217	6.000	5.857	5.857	5.857	5.857	5.857
02	003	2013/38	7	Aquisição de bens para oferta	0203 020115	10	0	0	0	0	0
02	003	2013/38	8	Transporte	0203 02021001	10	0	0	0	0	0
02	003	2013/38	9	Seguros	0203 02022599	10	0	0	0	0	0
02	003	2013/38	10	Criação de Imagem	0203 02022599	10	0	0	0	0	0
02	003	2013/38	11	Impressão de material promocional	0203 02022599	10	0	0	0	0	0
02	003	2013/38	12	Aquisição de serviços para estudo estratégico	0203 02022599	10	0	0	0	0	0
02	003	2013/41		Modernização dos Espaços de Informação Turística (Largo da Portagem, Universidade, outros)		30	0	0	0	0	0
02	003	2013/41	1	Aquisição de serviços	0203 02022599	10	0	0	0	0	0
02	003	2013/41	2	Aquisição de bens	0203 020121	10	0	0	0	0	0
02	003	2013/41	4	Obras de reabilitação	0203 07010301	10	0	0	0	0	0
02	003	2013/49		Comemorações Relevantes (Festas da Cidade, Dia Mundial do Turismo, Fim de Ano, Dias Internacionais, etc.)		236.182	218.258	218.258	179.800	179.800	175.569
02	003	2013/49	1	Aquisição de serviços	0203 02022599	85.930	75.889	75.889	74.735	74.735	74.735
02	003	2013/49	2	Transporte	0203 02021001	760	750	750	750	750	750
02	003	2013/49	3	Cachets/Grupos Culturais e outros	0203 02022599	43.500	41.703	41.703	40.359	40.359	39.684
02	003	2013/49	4	Aquisição de serviços de divulgação e publicidade	0203 020217	36.726	34.952	34.952	22.404	22.404	18.848
02	003	2013/49	5	Dia da Cidade - aquisição de serviços	0203 02022599	1.378	1.368	1.368	1.368	1.368	1.368
02	003	2013/49	6	Iluminação - aquisição de serviços	0203 02022599	35.000	30.750	30.750	16.236	16.236	16.236
02	003	2013/49	7	Pirotecnicia - aquisição de serviços	0203 02022599	32.858	32.847	32.847	23.948	23.948	23.948
02	003	2013/49	8	Criação de imagem	0203 02022599	10	0	0	0	0	0
02	003	2013/49	9	Impressão de material promocional	0203 02022599	10	0	0	0	0	0
02	003	2013/49	10	Apoios diversos	0203 040701	10	0	0	0	0	0
02	003	2013/50		Publicações de caráter turístico (Mapa da Cidade, agenda de atividades, edições quadrilíngue, etc.)		26.262	5.584	5.584	5.338	5.338	5.338
02	003	2013/50	1	Aquisição de serviços	0203 02022599	26.242	5.584	5.584	5.338	5.338	5.338
02	003	2013/50	2	Aquisição de bens para oferta	0203 020115	10	0	0	0	0	0
02	003	2013/50	3	Aquisição de serviços de criação de imagem e paginação	0203 02022599	10	0	0	0	0	0
02	003	2013/53		Apoio a iniciativas turísticas (Apoio a instituições que promovam os espaços de Coimbra)		2.509	0	0	0	0	0
02	003	2013/53	1	Aquisição de serviços	0203 02022599	1.279	0	0	0	0	0
02	003	2013/53	2	Aquisição de serviços de divulgação e publicidade	0203 020217	1.230	0	0	0	0	0

02 004 Programa de “Acessibilidade/Vias Estruturantes”

No âmbito do Programa “Acessibilidade/Vias Estruturantes”, foram realizadas as seguintes atividades:

Código G.O.P.: 02 004 2002/60 – Circular Externa

- Ação 3: Construção do troço início ao Km 1+525 – reparações
 - Revisão de preços - Aprovada em reunião da Câmara Municipal de 12/05/2014 – faturação 2.695.63 €
 - Conta final: Aprovada em reunião da Câmara Municipal de 12/05/2014;
- Ação 7: Acessibilidades Complementares – Via de Ligação S. Romão / Vale de Linhares
 - Receção definitiva – 13/01/2014.
 - Libertação de cauções – Aprovação em 15/02/2014.

Código G.O.P.: 02 004 2002/136 – Variante Av. João das Regras

- Ação 3: Construção
 - 13/01/2014 - Deliberado, em reunião da câmara ao abrigo do art.º 105.º do CCP, declarar a caducidade da adjudicação da presente empreitada ao abrigo do art.º 105.º articulado com o art.º 73.º, adjudicar a presente empreitada “Acessibilidades ao Convento de S. Francisco / Requalificação da Av. João das Regras”, pelo valor de 309.127,21 € (trezentos e nove mil, cento e vinte e sete euros e vinte e um cêntimos), com um prazo de execução de 150 dias.
 - 28/03/2014 – Celebração do Contrato de Empreitada e Consignação da mesma;
 - 23/06/2014 – Deliberado, em reunião da Câmara Municipal, aprovar, nos termos do artigo 370.º, n.º 1, do C.C.P., a adjudicação de trabalhos do 1.º adicional, totalizando uma maior valia de custos de 34.430,71 € e a prorrogação legal do prazo da empreitada por 30 dias;
 - 15/09/2014 – Deliberado, em reunião da Câmara Municipal, aprovar: A adjudicação de trabalhos do 2.º adicional, totalizando uma maior valia de custos de 17.579,02 euros);
 - 29/10/2014 – Homologação do Auto de Vistoria;
 - 29/10/2014 – Despacho para realização de audiência prévia, nos termos dos art.ºs 100.º e ss. do C.P.A..
 - Despesa faturada: autos de trabalhos – 353.716,41 €
 - Área pavimentada - 7500 m2.
 - A aguardar a conclusão dos trabalhos.

Código G.O.P.: 02 004 2002/148 – Variante a Eiras

- Ação 2: Projeto e construção 2.º troço
 - Estudo prévio elaborado

Código G.O.P.: 02 004 2004/183 – Outros projetos de vias estruturantes e variantes

- Ação 1: Projetos e construção
 - Via Distribuidora Mainça/quinta das Preguiçosas/Rua do Luzeiro – Estudo Prévio elaborado
 - Ligação Parques de estacionamento Av. Fernão de Magalhães/Rua Padre Estevão Cabral - Anteprojeto elaborado
 - Rua Vitorino Planas - Anteprojeto elaborado
 - Rotunda no entroncamento da Rua Luís Verney com a Av da Guarda Inglesa - Anteprojeto elaborado

Código G.O.P.: 02 004 2006/35 – Infraestruturas de acesso ao Coimbra Inovação Parque

- Ação 1: Projeto e construção
 - Empreitada concluída e com receção provisória.
- Ação 2: Obras complementares
 - Empreitada concluída e com receção provisória.

Código G.O.P.: 02 004 2011/29 – Ligação Praça 25 de Abril / R. Fernando Namora

- Ação 2: Construção
 - Obra concluída, recebida provisoriamente, com Revisão de Preços Definitiva e Conta Final aprovadas (Receção Definitiva prevista para agosto de 2017).

Código G.O.P.: 02 004 2012/38 – Requalificação da Av. Gouveia Monteiro

- Ação 1: Construção
 - Despacho do Sr. Presidente a 10/10/2014, a aprovar a revisão de preços e conta final.
 - Faturação: 11.126.18 €
 - Revisão de preços: - 399,04 € (a favor do Município)
 - Empreitada concluída e com receção provisória.

Balancete das Grandes Opções do Plano de 2014

Unid.: euro

Obj.	Prog.	Prog.		Designação	Classificação despesa	Financiamento definido	Cabimento	Compromisso	Realizado do ano	Realizado Total	Pago
		Ano/N.º	Aç.								
02	004			Acessibilidades/Vias Estruturantes							
02	004	2002/60		Circular Externa		5.101	2.696	2.696	2.696	2.696	2.696
02	004	2002/60	3	Construção do troço início ao km 1+525 - reparações	0202 07030301	5.101	2.696	2.696	2.696	2.696	2.696
02	004	2002/133		Prolongamento da Avenida da Lousã		75.020	0	0	0	0	0
02	004	2002/133	1	Estudos prévios e projetos	0202 07030301	75.000	0	0	0	0	0
02	004	2002/133	2	Aquisição de terrenos (def. proj. 01 002 2002/328)	0102 070101	10	0	0	0	0	0
02	004	2002/133	3	Construção	0202 07030301	10	0	0	0	0	0
02	004	2002/136		Variante Av. João das Regras		389.874	382.805	382.805	353.716	353.716	353.716
02	004	2002/136	1	Projeto (Acompanhamento)	0202 020214	10	0	0	0	0	0
02	004	2002/136	2	Negociação de terrenos	0202 0202599	10	0	0	0	0	0
02	004	2002/136	3	Construção	0202 07030301	389.854	382.805	382.805	353.716	353.716	353.716
02	004	2002/145		Anel da Pedrulha (1ª fase)		61.469	61.449	61.449	0	0	0
02	004	2002/145	1	Projeto	0202 07030301	61.449	61.449	61.449	0	0	0
02	004	2002/145	3	Negociação/aq. terrenos (def. proj. 01 002 2002/328)	0102 070101	10	0	0	0	0	0
02	004	2002/145	4	Construção	0202 07030301	10	0	0	0	0	0
02	004	2002/148		Variante a Eiras		10	0	0	0	0	0
02	004	2002/148	2	Projeto e construção 2º Troço	0202 07030301	10	0	0	0	0	0
02	004	2004/33		Ligação da Circular Externa ao Hospital Pediátrico		3.221	3.191	0	0	0	0
02	004	2004/33	1	Projeto (Assistência técnica)	0202 07030201	3.191	3.191	0	0	0	0
02	004	2004/33	2	Aquisição de terrenos (def. proj. 01 002 2002/328)	0202 070101	10	0	0	0	0	0
02	004	2004/33	3	Construção/Protocolo Ministério da Saúde	0202 07030301	10	0	0	0	0	0
02	004	2004/33	4	Obras complementares	0202 07030301	10	0	0	0	0	0
02	004	2004/94		Rua Pedro Hispano (Av. da Malavada) - 2.ª fase		20	0	0	0	0	0
02	004	2004/94	1	Projeto	0202 07030301	10	0	0	0	0	0
02	004	2004/94	2	Construção	0202 07030301	10	0	0	0	0	0
02	004	2004/183		Outros projetos de vias estruturantes e variantes		10	0	0	0	0	0
02	004	2004/183	1	Projetos e construção	0202 07030301	10	0	0	0	0	0
02	004	2005/34		Ligação Ponte Rainha Santa/ Alto dos Barreiros		20	0	0	0	0	0
02	004	2005/34	2	Aquisição de terrenos (def. no proj. 01 002 2002/328)	0202 070101	10	0	0	0	0	0
02	004	2005/34	3	Construção	0202 07030301	10	0	0	0	0	0
02	004	2005/35		Ligação Rua Virgílio Correia/Circular Interna		30	0	0	0	0	0
02	004	2005/35	1	Projeto	0202 07030301	10	0	0	0	0	0
02	004	2005/35	2	Aquisição de Terrenos (def. no proj. 01 002 2002/328)	0202 070101	10	0	0	0	0	0
02	004	2005/35	3	Construção	0202 07030301	10	0	0	0	0	0
02	004	2006/32		Via estruturante Santa Clara S. Martinho do Bispo - Troço Via rápida/Rua dos Covões		30	0	0	0	0	0
02	004	2006/32	1	Aquisição de terrenos (def. no proj. 01 002 2002/328)	0202 070101	10	0	0	0	0	0
02	004	2006/32	2	Projeto	0202 07030301	10	0	0	0	0	0
02	004	2006/32	3	Construção	0202 07030301	10	0	0	0	0	0
02	004	2006/33		Via estruturante S. Clara S. Martinho do Bispo - troço Vale da Escola Agrária		10.556	10.536	10.536	0	0	0
02	004	2006/33	1	Aquisição de terrenos (def. no proj. 01 002 2002/328)	0202 070101	10	0	0	0	0	0
02	004	2006/33	2	Projeto	0202 07030301	10.536	10.536	10.536	0	0	0
02	004	2006/33	3	Construção	0202 07030301	10	0	0	0	0	0

Balancete das Grandes Opções do Plano de 2014

Unid.: euro

Obj.	Prog.	Prog.		Designação	Classificação despesa	Financiamento definido	Cabimento	Compromisso	Realizado do ano	Realizado Total	Pago
		Ano/N.º	Aç.								
02	004	2006/35		Infraestrutura de acesso ao Coimbra Inovação Parque		20	0	0	0	0	0
02	004	2006/35	1	Projeto e construção	0202 07030301	10	0	0	0	0	0
02	004	2006/35	2	Obras complementares	0202 07030301	10	0	0	0	0	0
02	004	2007/49		Via Estruturante Taveiro/Ribeira de Frades		40	0	0	0	0	0
02	004	2007/49	1	Projeto	0202 07030301	10	0	0	0	0	0
02	004	2007/49	2	Aquisição de terrenos (projecto 01 002 2003/328)	0202 070101	10	0	0	0	0	0
02	004	2007/49	3	Construção (1ª fase troço Centro de Saúde)	0202 07030301	10	0	0	0	0	0
02	004	2007/49	4	Projeto e construção - 2ª fase	0202 07030301	10	0	0	0	0	0
02	004	2008/40		Via estruturante Santa Clara S. Martinho do Bispo - troço Centro de Saúde/Guarda Inglesa e ligação ao IC2 (Nó do Planalto de Sta Clara)		30	0	0	0	0	0
02	004	2008/40	1	Aquisição de terrenos (01 002 2003/328)	0202 070101	10	0	0	0	0	0
02	004	2008/40	2	Projeto	0202 07030301	10	0	0	0	0	0
02	004	2008/40	3	Construção	0202 07030301	10	0	0	0	0	0
02	004	2010/31		Acessibilidades ao Hospital dos Covões		20	0	0	0	0	0
02	004	2010/31	1	Requalificação da Ex-EN341 (Nó do IC2/Hospital dos Covões)	0202 07030301	10	0	0	0	0	0
02	004	2010/31	2	Projeto e construção da Variante Norte ao Hospital	0202 07030301	10	0	0	0	0	0
02	004	2010/32		Via de Ligação IC2/Via Planalto de Sta Clara		30	0	0	0	0	0
02	004	2010/32	1	Aquisição de terrenos (def. no prog. 01 002 2002/328)	0102 070101	10	0	0	0	0	0
02	004	2010/32	2	Projeto	0202 07030301	10	0	0	0	0	0
02	004	2010/32	3	Construção	0202 07030301	10	0	0	0	0	0
02	004	2010/33		Via rápida Bencanta/Taveiro - reformulação do Nó de S. Martinho do Bispo (obras complementares)		20	0	0	0	0	0
02	004	2010/33	1	Projeto	0202 07030301	10	0	0	0	0	0
02	004	2010/33	2	Construção	0202 07030308	10	0	0	0	0	0
02	004	2010/56		Ligação Bencanta - Espadaneira		10	0	0	0	0	0
02	004	2010/56	1	Projeto e construção	0202 07030301	10	0	0	0	0	0
02	004	2010/62		Variante a Larçã		10	0	0	0	0	0
02	004	2010/62	1	Estudos	0202 07030308	10	0	0	0	0	0
02	004	2011/29		Ligação Praça 25 de Abril/R. Fernando Namora		10	0	0	0	0	0
02	004	2011/29	2	Construção	0202 07030301	10	0	0	0	0	0
02	004	2011/30		Ligação R. Miguel Torga - R. Infanta D. Maria		20	0	0	0	0	0
02	004	2011/30	1	Projeto	0202 07030301	10	0	0	0	0	0
02	004	2011/30	2	Construção	0202 07030301	10	0	0	0	0	0
02	004	2012/37		Reparação das Passagens Superiores Rodoviárias		10	0	0	0	0	0
02	004	2012/37	1	Ramal da Lousã (Freguesia Ceira)	0202 07030308	10	0	0	0	0	0
02	004	2012/38		Requalificação da Av. Gouveia Monteiro		30.352	28.930	28.930	11.126	28.930	28.930
02	004	2012/38	1	Construção	0202 07030301	30.352	28.930	28.930	11.126	28.930	28.930
02	004	2013/56		Requalificação da Estrada das Valas - Freguesia de Torre de Vilela e Souselas		20	0	0	0	0	0
02	004	2013/56	1	Projeto	0202 07030308	10	0	0	0	0	0
02	004	2013/56	2	Construção	0202 07030308	10	0	0	0	0	0
02	004	2014/28		Prolongamento da Rua do Alto da Romeira (Zona Industrial de Eiras)		10	0	0	0	0	0
02	004	2014/28	1	Projetos	0202 07030301	10	0	0	0	0	0

02 005 Programa de “Acessibilidades/Vias Complementares”

No âmbito do Programa “Acessibilidades/Vias Complementares”, foram realizadas as seguintes atividades:

Código G.O.P.: 02 005 2002/339 – Acessibilidades em Castelo Viegas

- Ação 5: Acesso ao Cemitério de Castelo Viegas
 - Homologação do Auto de Vistoria para Liberação de 30% da Caução, por despacho do Sr. Presidente da Câmara Municipal, de 07/11/2013, no valor de 784.67€.
 - Obra concluída fisicamente, com Receção Provisória e Liberação de 30% da Caução.

Código G.O.P.: 02 005 2002/340 – Acessibilidades em Ceira

- Ação 10: Via Central de Ceira (Cofinan. POC/QREN)
 - Obra concluída, com receção provisória e Conta Final, tendo o empreiteiro procedido entretanto ao pagamento da revisão de preços que foi favorável ao Município. Em período de garantia.
 - Aguarda realização de vistoria para a receção definitiva da obra.
- Ação 11: Via Central de Ceira – Infraestruturas e pavimentação (2.ª fase) (Cofinan. POC/QREN)
 - Obra com execução física de 100,0%, receção provisória, revisão definitiva de preços e Conta Final aprovadas pela Autarquia.
 - Concluída. Em período de garantia.

Código G.O.P.: 02 005 2002/341 – Acessibilidades em Cernache

- Antiga Ação 1: Estrada que liga Cernache/Vila Pouca – 1.ª fase
 - 05/11/2014 - aprovação da libertação de 30% do valor da caução, para cumprimento do Dec.- Lei n.º 190/2012, de 22 de Agosto.
 - Obra Concluída, recebida provisoriamente, com Revisão de Preços Definitiva e Conta Final aprovadas (Receção Definitiva prevista para Outubro de 2017).

Código G.O.P.: 02 005 2002/342 – Acessibilidades em Eiras

- Ação 8: Requalificação da Urbanização do Loreto
 - Adjudicada pelo valor de 78.798,80 € e pelo prazo de 120 dias;
 - Obra concluída fisicamente.
 - Auto de receção provisória em 15/11/2013 e homologada em 03/12/2013.
 - Elaboração da revisão de preços e conta final, aprovada em 20/11/2014.
 - Revisão de preços e conta final, aprovada em 20/11/2014.

Código G.O.P.: 02 005 2002/346 – Acessibilidades em Sta Cruz

- Ação 1: Parque de transportes públicos na Estação Velha (Rua do Padrão) – Reformulação do projeto
 - Via de ligação da Ladeira do Carmo à Rua de Aveiro - Projeto de execução elaborado
 - Requalificação do Espaço Público de acesso à Estação Velha – Estudo Prévio elaborado
 - Reabilitação do espaço junto à margem direita do açude ponte - Estudo Prévio elaborado

Código G.O.P.: 02 005 2002/347 – Acessibilidades em Santo António dos Olivais

- Construção de estacionamento na R do Brasil - Projeto de execução elaborado
- Escadas de acesso à Fonte da Talha - Projeto de execução elaborado
- Requalificação da Rua da Casa Branca - Anteprojecto elaborado

Código G.O.P.: 02 005 2002/350 – Acessibilidades em S. Martinho de Árvore

- Ação 1: Alargamento da estrada S. Martinho de Árvore – Sandelgas
 - Obra concluída.
 - Empreitada concluída e em fase de receção definitiva.

Código G.O.P.: 02 005 2002/355 – Acessibilidades em Souselas

- Ação 7: Requalificação do recinto Festas junto à Igreja matriz de Souselas e requalificação do centro urbano
 - Adjudicação em 18/09/2013 e celebração do Contrato da empreitada em 8/10/2013.
 - Consignação da empreitada em 24/01/2014, homologada em 21/01/2014;
 - Nomeação da comissão da vistoria, para efeitos de Receção Provisória;
 - Receção Provisória da empreitada realizada em 12/06/2014;
 - Homologação do Auto de Receção Provisória de 22/08/2014.
 - Obra concluída fisicamente, com Receção Provisória.

Código G.O.P.: 02 005 2002/356 – Acessibilidades em Taveiro

- Ação 1: Pav. inf. estrada liga Rua F. Leite à Rua Arrocha
 - Empreitada concluída e com receção definitiva.

Código G.O.P.: 02 005 2002/358 – Acessibilidades em Torres de Mondego

- Ação 3: Ligação entre Vale de Canas e Casal da Misarela – Fase 1
 - Obra concluída.
 - Auto para libertação de caução – 03/10/2014
 - Aprovação da libertação de caução de 15% em 05/11/2014.
 - Empreitada concluída e em garantia.

Código G.O.P.: 02 005 2004/95 – Outros Projetos e Construção de Vias Complementares

- Ação 1: Projetos
 - Requalificação dos passeios e estacionamento da Av. Lourenço de Almeida Azevedo - Estudo Prévio elaborado
 - Requalificação dos passeios e estacionamento da Rua Augusto Rocha - Estudo Prévio elaborado
- Ação 2: Construção
 - Execução de Infraestruturas Elétricas e de ITED na Av. Sá da Bandeira
 - ◆ 21/01/2014 - aprovação do projeto, da minuta do convite e do caderno de encargos para a abertura de procedimento por Ajuste Direto, no valor base de 17.785,80 €, e de utilização da plataforma eletrónica.
 - ◆ 29-01-2014 - colocação do procedimento na plataforma eletrónica Vortalgov.
 - ◆ 14/02/2014 - decisão de Adjudicação da Empreitada pelo valor de 17.785,80 €, e com o prazo de execução de 45 dias.
 - ◆ 25/02/2014- consignação dos trabalhos.
 - ◆ 03/03/2014 - homologação do Auto de Consignação da empreitada.
 - ◆ 24/04/2014 - nomeando a Comissão técnica de vistoria, para a receção provisória da obra.
 - ◆ Vistoria técnica à obra, em 09/05/2014, para efeitos de receção provisória.
 - ◆ 04/09/2014 - homologação do auto de receção provisória da empreitada.
 - ◆ Despesa faturada: autos de trabalhos- 17.785,80 €.
 - ◆ Revisão de preços - Aguarda a publicação dos índices definitivos.
 - ◆ Abertura de vala - 500 ml.
 - ◆ Obra concluída, com execução de 100%, com receção provisória, sem revisão de preços nem Conta Final. Em período de garantia.
- Ação 4: Proteções em vias rodoviárias
 - 24/04/2014 - aprovado o montante de 826,40 €, correspondente ao valor acumulado da Revisão Definitiva de Preços da empreitada.
 - Obra concluída, com execução física de 100%, e com revisão de preços aprovada. Em preparação a formalização da receção provisória da empreitada. Por efetuar o pagamento ao empreiteiro do valor da revisão de preços.

Balancete das Grandes Opções do Plano de 2014

Unid.:
euro

Obj.	Prog.	Prog.		Designação	Classificação despesa	Financiamento definido	Cabimento	Compromisso	Realizado do ano	Realizado Total	Pago
		Ano/N.º	Aç.								
02	005			Acessibilidades/Vias Complementares							
02	005	2002/330		Acessibilidades em Almalaguês		20	0	0	0	0	0
02	005	2002/330	1	Variante Poente de Almalaguês	0202 07030308	10	0	0	0	0	0
02	005	2002/330	4	Estrada Pedra Alta/Lagos	0202 07030308	10	0	0	0	0	0
02	005	2002/333		Acessibilidades em Antanhol	0202 07030308	10	0	0	0	0	0
02	005	2002/334		Acessibilidades em Antuzede		20	0	0	0	0	0
02	005	2002/334	3	Acesso à Cidreira	0202 07030308	10	0	0	0	0	0
02	005	2002/334	4	Requalificação da Rua Nossa Senhora da Piedade	0202 07030308	10	0	0	0	0	0
02	005	2002/335		Acessibilidades em Arzila		20	0	0	0	0	0
02	005	2002/335	1	Ligação do Paúl à EN 341	0202 07030308	10	0	0	0	0	0
02	005	2002/335	2	Nova ponte do Paço -Estudo geológico/geotécnico	0202 07030308	10	0	0	0	0	0
02	005	2002/336		Acessibilidades em Assafarge		10	0	0	0	0	0
02	005	2002/336	1	Estrada da Fontinhosa/Casa Amarela	0202 07030308	10	0	0	0	0	0
02	005	2002/337		Acessibilidades em Botão		10	0	0	0	0	0
02	005	2002/337	1	Alargamento do Pontão do Botão	0202 07030308	10	0	0	0	0	0
02	005	2002/338		Acessibilidades em Brasfermes		10	0	0	0	0	0
02	005	2002/338	3	Alargamento do pontão na EM 537 sobre a Ribeira de Vilarinho/Brasfermes	0102 07030308	10	0	0	0	0	0
02	005	2002/339		Acessibilidades em Castelo Viegas		10	0	0	0	0	0
02	005	2002/339	2	Variante a Castelo Viegas	0202 07030308	10	0	0	0	0	0
02	005	2002/340		Acessibilidades em Ceira		5.040	0	0	0	0	0
02	005	2002/340	2	Rect. e var. Est.Vale Acor./Vendas Ceira/Sobral Ceira - est. e proj.	0202 07030308	5.000	0	0	0	0	0
02	005	2002/340	10	Via Central de Ceira (Co-finan POC/QREN)	0202 07030308	10	0	0	0	0	0
02	005	2002/340	11	Via Central de Ceira - Infraestruturas e pavimentação (2.ª fase) (Co-financ. POC/QREN)	0202 07030308	10	0	0	0	0	0
02	005	2002/340	12	Via central de Ceira - Trabalhos complementares	0202 07030308	10	0	0	0	0	0
02	005	2002/340	14	Acesso a São Frutuoso (2ª fase)	0202 07030308	10	0	0	0	0	0
02	005	2002/341		Acessibilidades em Cernache	0202 07030308	10	0	0	0	0	0
02	005	2002/342		Acessibilidades em Eiras		28.411	0	0	0	0	0
02	005	2002/342	3	Construção da circular à Capela do Cristo	0202 07030308	10	0	0	0	0	0
02	005	2002/342	8	Requalificação da Urbanização do Loreto - Eiras	0202 07030308	28.401	0	0	0	0	0
02	005	2002/343		Acessibilidades em Lamarosa		10	0	0	0	0	0
02	005	2002/343	2	Ligação Sr. Bom Despacho a S. Marcos	0202 07030308	10	0	0	0	0	0
02	005	2002/344		Acessibilidades em Ribeira de Frades		10	0	0	0	0	0
02	005	2002/344	1	Arranjo urbanístico - R.Frades/Ponte Ribeira	0202 07030308	10	0	0	0	0	0
02	005	2002/345		Acessibilidades em Sta. Clara		30	0	0	0	0	0
02	005	2002/345	1	Alargamento da Estrada do Canal em Banhos Secos	0202 07030308	10	0	0	0	0	0
02	005	2002/345	3	Ligação CM 1159 ao C.Hortas (var. Cruz Morouços)	0202 07030308	10	0	0	0	0	0
02	005	2002/345	5	Infraestruturas viárias no Carrascal - Conclusão	0202 07030308	10	0	0	0	0	0
02	005	2002/346		Acessibilidades em Sta. Cruz		20	0	0	0	0	0
02	005	2002/346	1	Parque de transportes públicos na Estação Velha (Rua do Padrão)	0202 07030301	10	0	0	0	0	0
02	005	2002/346	3	Remodelação da EN 111-1 (Bolão)	0202 07030301	10	0	0	0	0	0

Balancete das Grandes Opções do Plano de 2014

Unid.:
euro

Obj.	Prog.	Prog.		Designação	Classificação despesa	Financiamento definido	Cabimento	Compromisso	Realizado do ano	Realizado Total	Pago
		Ano/N.º	Aç.								
02	005	2002/347		Acessibilidades em Santo António dos Olivais		15.030	0	0	0	0	0
02	005	2002/347	1	Remodelação de passeios na Estrada da Beira	0202 07030301	10	0	0	0	0	0
02	005	2002/347	2	Parque de estacionamento na Av. Elisio de Moura	0202 07030301	10	0	0	0	0	0
02	005	2002/347	3	Jardim da Solum Sul (anexo ao Centro Escolar)	0202 07030301	15.000	0	0	0	0	0
02	005	2002/347	5	Requalificação dos acessos ao Bairro da Fonte da Talha - Projeto	0202 07030301	10	0	0	0	0	0
02	005	2002/349		Acessibilidades em S. João do Campo		10	0	0	0	0	0
02	005	2002/349	3	Prolongamento da Travessa dos Murtórios	0202 07030308	10	0	0	0	0	0
02	005	2002/350		Acessibilidades em S. Martinho de Àrvore		1.289	1.278	1.278	1.278	1.278	1.278
02	005	2002/350	2	Infraestruturas e pavimentação da via de acesso ao equipamento desportivo e lar de idosos	0202 07030308	10	0	0	0	0	0
02	005	2002/350	5	Alargamento e pavimentação da Rua do Chão das Almas em Sandelgas	0202 07030308	1.279	1.278	1.278	1.278	1.278	1.278
02	005	2002/351		Acessibilidades em S. Martinho do Bispo		20	0	0	0	0	0
02	005	2002/351	2	Estr. Fontinha/R.Vigor/Cananés/Covões - 1ª Fase	0202 07030308	10	0	0	0	0	0
02	005	2002/351	3	Estr. Estremão/Coalhadas/Esp.Santo Touregas	0202 07030308	10	0	0	0	0	0
02	005	2002/353		Acessibilidades em S. Silvestre		10	0	0	0	0	0
02	005	2002/353	1	Alarg. e pav. Rua da Mina	0202 07030308	10	0	0	0	0	0
02	005	2002/354		Acessibilidades na Sé Nova		20	0	0	0	0	0
02	005	2002/354	1	Requalificação dos passeios e estacionamentos da Av. Lourenço de Almeida Azevedo - Projeto	0202 07030301	10	0	0	0	0	0
02	005	2002/354	2	Retificação da Rua do Teodoro	0202 07030308	10	0	0	0	0	0
02	005	2002/355		Acessibilidades em Souselas		101.312	101.272	101.272	101.270	101.270	101.270
02	005	2002/355	1	Alargamento da ligação Souselas / Lagares	0202 07030308	10	0	0	0	0	0
02	005	2002/355	3	Ligação S. Martinho do Pinheiro/Zouparria do Monte (R. Flores e R.Olivais)	0202 07030308	10	0	0	0	0	0
02	005	2002/355	4	Ligação Zouparria a Sargento Mor (EN 358)	0202 07030308	10	0	0	0	0	0
02	005	2002/355	7	Requalificação do recinto Festas junto à Igreja matriz de Souselas e requalificação do centro urbano	0202 07030308	101.272	101.272	101.272	101.270	101.270	101.270
02	005	2002/355	11	Requalificação da Ponte de Lagares	0202 07030308	10	0	0	0	0	0
02	005	2002/356		Acessibilidades em Taveiro		10	0	0	0	0	0
02	005	2002/356	1	Pav. inf. estrada liga Rua F. Leite à Rua Arrocha	0202 07030308	10	0	0	0	0	0
02	005	2002/357		Acessibilidades em Torre de Vilela		20	0	0	0	0	0
02	005	2002/357	3	Alargamento do caminho de acesso ao cemitério e ligação à estrada da Taipa	0202 07030308	10	0	0	0	0	0
02	005	2002/357	5	Requalificação urbanística do Largo da Capela de São Domingos-Vilela	0202 07030308	10	0	0	0	0	0
02	005	2002/358		Acessibilidades em Torres do Mondego		20	0	0	0	0	0
02	005	2002/358	1	Ligação entre Vale de Canas e Casal da Misarela - Fase 2	0202 07030308	10	0	0	0	0	0
02	005	2002/358	3	Ligação entre Vale de Canas e Casal da Misarela - Fase 1	0202 07030308	10	0	0	0	0	0
02	005	2002/359		Acessibilidades em Trouxemil		10	0	0	0	0	0
02	005	2002/360		Acessibilidades em Vil de Matos		10	0	0	0	0	0
02	005	2002/360	3	Estrada Vendas de Santa-Vil de Matos - Mourelas	0202 07030308	10	0	0	0	0	0
02	005	2004/95		Outros projetos e construção de Vias Complementares		22.134	16.154	16.154	15.328	15.328	15.328
02	005	2004/95	1	Projetos	0202 07030301	10	0	0	0	0	0
02	005	2004/95	2	Construção	0202 07030301	15.924	15.328	15.328	15.328	15.328	15.328
02	005	2004/95	3	Coletores pluviais em diversas freguesias	0102 07030308	5.000	0	0	0	0	0
02	005	2004/95	4	Proteções em vias rodoviárias	0202 07030301	1.200	826	826	0	0	0

02 006 Programa de “Ordenamento de Tráfego e Circulação”**Código G.O.P.: 02 006 2002/51 – Alterações viárias e de circulação**

- Ação 6: Alteração da geometria dos diversos cruzamentos
 - Valor faturado total de 4.110,62 €
- Ação 7: Alteração do pav. e rect. de acessib.pedonais
 - Faturação: 84.719,29 €
 - Auto de receção provisória – Homologado em 22/07/2014
 - Empreitada concluída a aguardar revisão de preços e conta final.

Código G.O.P.: 02 006 2003/50 – Sinalização

- Ação 1: Pintura de marcas rodoviárias
 - Empreitada – “Pintura de Marcas Rodoviárias 2011”
 - ◆ Auto de receção definitiva – Homologado em 15/04/2014;
 - ◆ Revisão de preços – aprovada em 15/04/2014 – faturação 0,00 €;
 - ◆ Conta final – aprovada em 15/04/2014;
 - ◆ Libertação de cauções;
 - Empreitada – “Pintura de Marcas Rodoviárias 2012”
 - ◆ Revisão de preços – aprovada em 15/04/2014 – faturação 0,00 €;
 - ◆ Conta final – aprovada em 15/04/2014;

Código G.O.P.: 02 006 2003/311 – Proteção da Circulação Pedonal

- Ação 2: Marcação de estradas e dispositivos de segurança
 - Empreitada – “Guardas de Segurança Metálicas (2010)”
 - ◆ Homologação do auto de vistoria para libertação parcial das cauções – 18/12/2014
 - ◆ Libertação parcial das seguintes cauções
 - ◆ Empreitada concluída a aguardar receção definitiva
 - Empreitada – “Guardas de Segurança Metálicas (2008)”
 - ◆ Auto de receção definitiva – 11/12/2014
 - ◆ Empreitada concluída a aguardar homologação da receção definitiva e libertação das cauções
 - Empreitada – Guardas de Segurança 2013
 - ◆ Adjudicação 15/11/2014
 - ◆ Consignação- 23/10/2014.
 - ◆ Faturação: € 86.792,80 (autos)
 - ◆ Empreitada concluída e em período de garantia.

Código G.O.P.: 02 006 2004/82 – Semaforização/Segurança Rodoviária

- Ação 3: Sistemas de semaforização – Manutenção
 - Foram realizados trabalhos de manutenção e conservação de todos os sistemas semafóricos, bem como diversas reparações. Recorreu-se à recuperação dos equipamentos existentes, num valor estimado de 18.000,00€, e procedeu-se à aquisição de materiais no valor de 525,46 €.
- Ação 4: Sistemas de semaforização – assistência técnica
 - Foram efetuados dois pedidos de assistência técnica para a Av. Emídio Navarro e para o Largo das Ameias, no valor de 442,80 €.

Código G.O.P.: 02 006 2005/53 – Sistema de Controlo de Acessos

- Ação 1: Manutenção e ampliação
 - Valor faturado total de 6.765,00 €

Balancete das Grandes Opções do Plano de 2014

Unid.: euro

Obj.	Prog.	Prog.		Designação	Classificação despesa	Financiamento definido	Cabimento	Compromisso	Realizado do ano	Realizado Total	Pago
		Ano/N.º	Aç.								
02	006			Ordenamento de Tráfego e Circulação							
02	006	2002/51		Alterações viárias e de circulação		167.822	153.361	153.361	85.146	94.979	94.979
02	006	2002/51	2	Rotunda acesso EN 111-1/Rua 1 (c.treino OAF-AAC) (rev. preços)	0202 07030308	927	0	0	0	0	0
02	006	2002/51	6	Alteração da geometria dos diversos cruzamentos	0202 07030301	65.000	58.809	58.809	426	426	426
02	006	2002/51	7	Alt. do pav. e rect. de acessib pedonais	0202 07030301	101.885	94.553	94.553	84.719	94.553	94.553
02	006	2002/51	8	Alt. do pav. e rect. de acessib. pedonais - 2014	0202 07030301	10	0	0	0	0	0
02	006	2003/50		Sinalização		76.489	0	0	0	0	0
02	006	2003/50	1	Pintura de marcas rodoviárias	0202 07010409	74.677	0	0	0	0	0
02	006	2003/50	3	Pinturas manuais de marcas rodoviárias	0202 07010409	1.812	0	0	0	0	0
02	006	2003/311		Protecção da Circulação Pedonal		86.813	86.793	86.793	0	0	0
02	006	2003/311	1	Iluminação de passeadeiras	0202 07010404	10	0	0	0	0	0
02	006	2003/311	2	Marcação de estradas e dispositivos de segurança	0202 07010409	86.793	86.793	86.793	0	0	0
02	006	2003/311	9	Construção de Pavimentos sobre-elevados	0202 07030301	10	0	0	0	0	0
02	006	2004/82		Semaforização/Segurança Rodoviária		56.624	37.347	35.887	968	968	834
02	006	2004/82	1	Semaforizações e outros sistemas	0202 07010409	46.181	34.919	34.919	0	0	0
02	006	2004/82	3	Sistema de semaforização - Manutenção	0202 020121	5.000	1.985	525	525	525	391
02	006	2004/82	4	Sistema de semaforização - Assistência técnica	0202 02020301	5.443	443	443	443	443	443
02	006	2004/182		Sinalização Direcional		510	0	0	0	0	0
02	006	2004/182	2	Aquisição e instalação	0202 07010409	10	0	0	0	0	0
02	006	2004/182	3	Iluminação/Ligação à Rede Pública	0202 07010404	500	0	0	0	0	0
02	006	2005/53		Sistema de Controlo de Acessos		6.765	6.765	6.765	0	6.765	6.765
02	006	2005/53	1	Manutenção e ampliação	0202 07011002	6.765	6.765	6.765	0	6.765	6.765
02	006	2005/116		Alteração do cruzamento do Bairro do Ingote		833	0	0	0	0	0
02	006	2005/116	1	Execução	0202 07030301	833	0	0	0	0	0
02	006	2011/31		Implementação de sistema de gestão de tráfego		10	0	0	0	0	0
02	006	2011/32		Plano Municipal de Prevenção Rodoviária		10	0	0	0	0	0

02 007 Programa de “Conservação e Manutenção de Vias”

No âmbito do Programa “Conservação e Manutenção de Vias”, foram realizadas as seguintes atividades:

Código G.O.P.: 02 007 2003/106 – Pav. e Manut. Vias e Passeios

- Ação 6: Requalificação Rede Viária do Concelho – Plano de Tapetes (2008/09)
 - Requalificação da Rede Viária do Concelho – Cruzamento da Rua Miguel Torga com Avenida Dias da Silva
 - ◆ 15/04/2014 – Homologado o Auto de Receção Definitiva e aprovada a libertação das cauções;
 - Requalificação da Rede Viária do Concelho – Reparações Diversas
 - ◆ 15/04/2014 – Homologado o Auto de Vistoria Negativo para Receção Definitiva;
 - ◆ Obra Concluída, recebida provisoriamente, com Revisão de Preços Definitiva e Conta Final aprovadas, com 100% da caução ainda retida, a aguardar a correção de algumas anomalias para se proceder à Receção Definitiva.
- Ação 7. Const./conserv. passeios e calçadas por empreitada
 - Construção e Conservação de Pavimentos em Calçada
 - ◆ Aprovação da prorrogação legal do prazo da empreitada por 61 dias (aprovação 15.04.2014).
 - ◆ 09/06/2014 - homologando o auto de receção provisória da empreitada.
 - ◆ Despesa faturada: autos de trabalhos- 86.351,68 €.
 - ◆ Área pavimentada - 4.727 m2.
 - ◆ Obra com execução física de 100,0% e com receção provisória. Sem revisão de preços nem Conta Final. Em período de garantia.
- Ação 9: Aquisição de materiais para manutenção de vias
 - Foram realizados trabalhos de manutenção e conservação de vias por administração direta, para os quais foram adquiridos materiais através da presente rubrica no valor de 24.666,69 €.
- Ação 12: Requalificação da rede viária do Concelho (Plano de tapetes 2011)
 - Vistoria para a receção provisória parcial e final da obra, em 30/01/2014.
 - Homologação do auto de receção provisória parcial final da obra.
 - Aprovação da revisão definitiva de preços, no valor de 12.644,05 €.
 - Deliberação em Reunião de Câmara de 07/07/2014, aprovando a Conta Final da empreitada.
 - Obra concluída, com execução de 100%, com receção provisória, e revisão de preços e Conta Final aprovadas. Em período de garantia.
- Ação 13: Requalificação da rede viária do Concelho (Plano de tapetes 2012/2013)
 - Requalificação da Rede Viária do Concelho- Plano de Tapetes 2013.
 - ◆ Reunião de Câmara, de 10/02/2014, de aprovação da prorrogação legal do prazo da empreitada por 71 dias, e de substituição de arruamentos previstos.
 - ◆ 18/08/2014, homologação do auto de receção provisória da empreitada.
 - ◆ 17/11/2014, aprovação da substituição de valores retidos com os autos de trabalhos da empreitada por uma garantia bancária.
 - ◆ Despesa faturada: autos de trabalhos- 324.876,98 €.
 - ◆ Área pavimentada- 35.300 m2.

- ◆ Situação administrativa/física no final de 2014: Obra com execução física de 100,0% e com receção provisória. Sem revisão de preços nem Conta Final. Em período de garantia.
- Repavimentações Pontuais na área Urbana de Coimbra- 2013
 - ◆ 04/03/2014, homologação do auto de receção provisória da empreitada.
 - ◆ 02/03/2014, aprovação da substituição de valores retidos com os autos de trabalhos da empreitada por uma garantia bancária.
 - ◆ 18/08/2014, aprovação da Conta Final da empreitada, e a revisão definitiva de preços, no valor de 0,00€.
 - ◆ Despesa faturada: autos de trabalhos- 5.179,79 €.
 - ◆ Área pavimentada- 550 m2.
 - ◆ Situação administrativa/física no final de 2014: Obra concluída, com execução de 100%, com receção provisória, e revisão de preços e Conta Final aprovadas. Em período de garantia.
- Ação 14: Aluguer de contentores
 - Repavimentações Pontuais na área Urbana de Coimbra- 2014
 - ◆ 24/03/2014, aprovação do projeto, da minuta do convite e do caderno de encargos para a abertura de procedimento por Ajuste Direto, no valor base de 158.894,00 €, e de utilização da plataforma eletrónica, das empresas a convidar e de constituição do júri de procedimento.
 - ◆ 15/05/2014 - Aprovação das listas de erros e omissões na fase de formação do contrato.
 - ◆ 20-05-2014 - Abertura de propostas do procedimento na plataforma eletrónica.
 - ◆ 11-06-2014 - Elaboração do Relatório Final.
 - ◆ Contrato nº 69/2014, celebrado em 09/10/2014.
 - ◆ 09-10-2014- Consignação dos trabalhos.
 - ◆ 09/10/2014 - homologação do Auto de Consignação da empreitada.
 - ◆ Despesa faturada: autos de trabalhos- 56.025,38 €.
 - ◆ Área pavimentada - 5.200,0 m2.
 - ◆ Situação administrativa/física no final de 2014: Obra em curso, com execução de 58,8%.
- Ação 15: Requalificação da rede viária do Concelho (Plano de tapetes 2014/2015)
 - Valor faturado total de 41.919,81 €

Outras Atividades:

- Foram apreciados e informados 371 pedidos associados à intervenção na via pública por parte das entidades concessionárias de serviços públicos e outras, tendo também sido efetuado o acompanhamento dos trabalhos realizados nesse âmbito. Foram também fiscalizadas 67 obras de infra-estruturas viárias de processos de loteamento e/ou construção.
- No âmbito da melhoria das condições de mobilidade em diversos locais das freguesias, foram realizados vários estudos de circulação, requalificação e alteração da geometria de cruzamentos e vias públicas.
- No âmbito do Sistema de Controlo de Acessos Automóveis previsto no Regulamento Geral das Zonas de Estacionamento de Duração Limitada e das Zonas de Acesso Automóvel Condicionado e, relativamente ao controle de acessos nas ZOC - zonas condicionadas à circulação automóvel, foram informados diversos processos, tendo sido emitidos os respetivos cartões de residente.
- Relativamente à publicidade, foram apreciados e licenciados 195 processos para a instalação de telas, painéis e outros suportes publicitários.

- Vistorias para receção definitiva:
 - Intempéries 2006/Restab. troços em Carregais, Estrada Vila Pouca/Qtª Cunhas e Alqueves, e muros, em 22-01-2014.
 - Loteamento Industrial Eiras - Ligação Bairro S. Miguel, em 23-01-2014.
 - Conceção/Construção da Ponte da Boiça, em 19-06-2014.
 - Reabilitação de pontão em Ponte de Vilela, em 23-09-2014.

Administração Direta

- O sector de “Administração Direta” tem por objetivo a execução de obras de interesse municipal, incluindo a conservação e manutenção de todas as vias e passeios municipais, assim como da sinalização aí instalada, através dos meios técnicos e logísticos do Município ou em cooperação com outras entidades públicas ou privadas.
- Por administração direta, através da colocação de sinalização vertical e horizontal, foram efetuados constantes melhoramentos na sinalização de trânsito existente na cidade. Igualmente por administração direta foram realizadas ações diárias de conservação de pavimentos, quer em calçada, quer em pavimento betuminoso. Foram ainda executadas algumas intervenções de construção civil de maior dimensão, das quais se destaca a requalificação do separador central da Av. Emídeo Navarro, incluindo a construção de rotunda.
- Os serviços de administração direta prestaram ainda serviços no apoio da atividade de Proteção Civil, em articulação com a Companhia de Bombeiros Sapadores e/ou Sapadores Florestais, assim como em diversos transportes a cargo do Município.
- Foi prestado apoio às Juntas de Freguesia, cedendo camiões para diversos transportes e máquinas para execução de diversos trabalhos de movimentação de terras e pavimentação.
- Foi efetuada a manutenção dos 60 sistemas de semáforos, existentes no Concelho de Coimbra, principalmente na substituição dos vários componentes avariados, vandalizados e destruídos por acidentes de viação.
- Diariamente foi efetuada a manutenção preventiva, por administração direta.
- Este trabalho é refletido em termos orçamentais nos custos inerentes à sua realização, os quais, tendo por base a aplicação do suporte informático “Sistema de Obras por Administração Direta”, foram os seguintes:

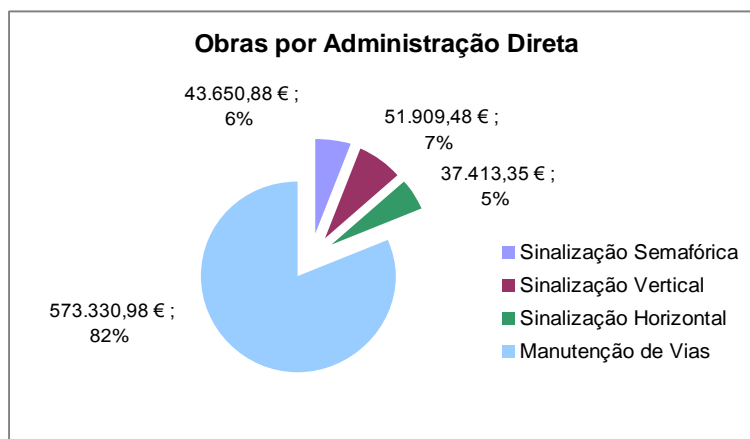

Outras atividades

- Foram ainda elaboradas propostas e implementados diversos lugares de estacionamento reservado a deficientes e a associações de cariz social, em vários locais da cidade; efetuadas vistorias técnicas aos táxis, para afetação de novas viaturas à licença do “Transporte Público de Passageiros em Veículos Ligeiros de Passageiros - Táxis”; dada continuação à elaboração do inventário geral da sinalização vertical existente no Concelho; elaborados os cadernos de encargos para instruir os processos de concurso para aquisição/fornecimento de equipamento necessário; e efetuadas várias informações relativas a pedidos de ressarcimento e pedidos de indemnização, relativo à responsabilidade civil da C.M. C.

Balancete das Grandes Opções do Plano de 2014

Unid.: euro

Obj.	Prog.	Prog.		Designação	Classificação despesa	Financiamento definido	Cabimento	Compromisso	Realizado do ano	Realizado Total	Pago
		Ano/N.º	Aç.								
02	007			Conservação e manutenção de vias							
02	007	2003/106		Pav. e manut. vias e passeios		1.049.410	809.550	639.753	515.478	558.242	512.483
02	007	2003/106	4	Locação de máquinas e viaturas	0202 020208	10	0	0	0	0	0
02	007	2003/106	7	Const./conserv. passeios e calçadas por empreitada	0202 07030301	104.537	99.087	99.087	86.352	99.087	99.087
02	007	2003/106	9	Aquisição de materiais para manutenção de vias	0202 020121	137.114	64.760	44.961	24.667	27.337	23.150
02	007	2003/106	12	Requalificação da rede Viária do Concelho (Plano de Tapetes 2011)	0202 07030301	20.001	12.644	12.644	12.644	12.644	12.644
02	007	2003/106	13	Requalificação da rede viária do Concelho (Plano de Tapetes 2012/2013)	0202 07030301	458.280	377.257	377.257	349.896	377.254	377.254
02	007	2003/106	14	Aluguer de contentores	0202 020208	20.468	20.467	20.467	0	0	0
02	007	2003/106	15	Requalificação da rede viária do Concelho (Plano de tapetes 2014/2015)	0202 07030301	159.000	85.336	85.336	41.920	41.920	348
02	007	2003/106	16	Construção e conservação de passeios e calçadas por empreitada - 2014	0202 07030301	150.000	149.999	0	0	0	0

02 009 Programa de “Equipamentos e Infraestruturas Estruturantes (Outros)”

No âmbito do Programa “Equipamentos e Infraestruturas Estruturantes (Outros)”, foram realizadas as seguintes atividades:

Código G.O.P.: 02 009 2002/151 –Centro de Convenções e Espaço Cultural/ Convento de S. Francisco (QREN/POVT)

– Ação 5: Centro de Convenções e Espaços Cultural –Obra

- Empreitada “Centro de Convenções e Espaço Cultural do Convento S. Francisco / Coimbra”
 - ◆ Situação física em 01/01/2014: execução física de 79,10%
 - ◆ 15/01/2014 – Auto de vistoria negativo para efeitos de receção provisória;
 - ◆ 30/01/2014 – Auto de vistoria para efeitos de verificação e avaliação das anomalias detetadas em obra, nos termos do art.º 403.º e seguintes do CCP;
 - ◆ 20/02/2014 - Ação Administrativa Comum – 134/14.4 BE.CBR;
 - ◆ RC 24/02/2014 – Aprovada a intenção de resolução do contrato da empreitada, tomar a posse administrativa da empreitada, bem como acionar as respetivas cauções decorrentes da presente empreitada;
 - ◆ 25/02/2014 – Providência Cautelar – 134/14.4 BE.CBR;
 - ◆ Acionamento de garantias;
 - ◆ RC 17/03/2014 – Análise à fundamentação da resolução do contrato de empreitada e tomada da posse administrativa da empreitada;
 - ◆ 21/03/2014 – Posse administrativa da empreitada;
 - ◆ RC 21/04/2014 – Posse administrativa da empreitada – conferência de materiais em obra;
 - ◆ Ação administrativa especial de pretensão conexa com atos administrativos – 441/14.6 BE.CBR;
 - ◆ A presente empreitada não teve desenvolvimento físico em 2014.
- Empreitada de “Trabalhos de Correção de Anomalias Urgentes no Centro de Convenções e Espaço Cultural do Convento de S. Francisco/Coimbra”
 - ◆ 09/06/2014 – Abertura de procedimento por ajuste direto;
 - ◆ 07/07/2014 – Atualização das peças do procedimento;
 - ◆ 04/08/2014 – Adjudicação;
 - ◆ 10/09/2014 – Contrato e Consignação;
 - ◆ 28/09/2014 – Visto Tribunal de Contas;
 - ◆ Durante 2014 foram realizados 4 autos de medição, no valor global de 184 171.50 €, correspondendo a uma execução financeira de 34.39%;
- Empreitada de “Centro de Convenções e Espaço Cultural do Convento de S. Francisco / Coimbra – Conclusão da Obra”
 - ◆ 06/11/2014 - Abertura de concurso público com publicidade internacional
 - ◆ Situação física em 31/12/2014: Durante o ano 2014 encontrava-se a decorrer o concurso público com publicidade internacional

- Ação 6: Centro Convenções e Espaço Cultural – Fiscalização
 - 21/07/2014 – Abertura de procedimento por ajuste direto - Ajuste direto n.º 53/14 – Prestação de serviços de gestão, fiscalização e coordenação da segurança - Convento S. Francisco
 - Contrato celebrado em 01/09/2014
 - Situação física em 31/12/2014: realizados 26 900.00 €, correspondendo a uma taxa de execução de 36.35%,
- Ação 8: Igreja S. Francisco/Centro de Convenções e Espaço Cultural
 - Valor faturado total de 44.582,30 €
- Ação 9: Centro de Convenções e Espaços Cultural – assistência técnica
 - 07/11/2014 - Abertura de procedimento para a prestação de serviços destinada à “Elaboração dos projetos de arquitetura e de execução da adaptação do Convento de S. Francisco para Centro de Convenções e Espaço Cultural, silo-auto e arranjos exteriores – Elaboração do processo de concurso para a conclusão da empreitada”

Código G.O.P.: 02 009 2003/117 – Expansão e requalificação do Aeródromo Municipal Bissaya Barreto

- O ano de 2014 registou um total de 6.256 movimentos que representam um acréscimo de cerca 15,74% em relação ao ano de 2013.
- Já o número de passageiros obteve um decréscimo cerca de 13,55% face a 2013 situando-se nos 2.824 passageiros.
- No que respeita à carga transportada esta foi de 1.670 kg.
- A média diária de movimentos situa-se nos 17,13 movimentos o que, tendo em consideração os restantes aeródromos nacionais, é um valor bastante animador e que permite perspetivar uma manutenção do aeródromo de Coimbra no top 3 dos aeródromos mais movimentados a nível nacional.
- Os valores registados em 2014 ao nível de movimentos foram semelhantes aos verificados entre os anos de 2010 e 2012.
- Estes valores são obtidos através dos registos efetuados pelo serviço AFIS, na Torre de Informação, cruzados e “tratados” numa grelha, para utilização crítica e gráfica e submetidos mensalmente ao INAC e à CMC.
- Estudo comparativo
 - Organizados os movimentos por dia da semana verifica-se que o dia de maior tráfego é o Domingo com 19,73% do total dos movimentos, seguido do Sábado com 17,18% e da Quarta-feira com 15,27%.
 - Por natureza de tráfego constata-se que o tipo de voo mais frequente são os voos instrução e treino que representam cerca de 63% do total de movimentos seguido dos voos privados e de trabalho aéreo que correspondem a cerca de 35%.
 - Com efeito são estes os dois tipos de voo que cobrem a quase totalidade da utilização. A restante percentagem correspondem a voos Militares e outros.
- Centro de Meios Aéreos - Combate a Incêndios
 - Tal como nos anos anteriores, o Aeródromo Municipal Bissaya Barreto foi uma das infraestruturas aeronáuticas que integraram o DECIF (Dispositivo Especial de Combate a Incêndios Florestais) que se traduz na instalação no aeródromo de um Centro de Meios Aéreos (CMA) durante a época de Verão.
 - Este Centro de Meios Aéreos esteve operacional durante toda a Fase Charlie (de 01 de Julho a 30 de Setembro) tendo contado com a presença em permanência de um Helicóptero Bombardeiro Ligeiro e respetiva tripulação composta por um piloto comandante, um mecânico e até 12 militares do Grupo de Intervenção de Proteção e Socorro (GIPS) da Guarda Nacional Republicana (GNR);

- Foi prestado ao Centro de Meios Aéreos todo o apoio solicitado quer através dos diversos serviços da Câmara Municipal de Coimbra quer, mais especificamente através da direção do aeródromo e do serviço AFIS.
- Eventos e outras ações dignas de interesse
- Durante este ano houve várias reuniões com técnicos do INAC no sentido de se elaborar e aprovar o Manual de Aeródromo, requisito essencial para a certificação da infraestrutura que acabou por ser emitida pelo INAC em Maio e que vigorará até Maio de 2019 caso não existam alterações substanciais no serviço prestado ou degradação das condições apresentadas.
 - No mês de Setembro, e como já vem sendo tradição realizou-se nas instalações do Aeródromo o encontro de Aeromodelismo promovido pelo Clube de Aeromodelismo de Coimbra e que contou com a presença de muitos entusiastas daquela atividade bem como uma boa adesão do público.
 - Em Dezembro, o Aeródromo recebeu uma Auditoria do INAC que se centrou no processo de recolha, tratamento e distribuição de dados (movimentos, passageiros, carga, etc.) tendo sido reconhecido pelos auditores do INAC o elevado nível de profissionalismo e qualidade da informação recolhida no Aeródromo que se distingue pela positividade do panorama dos restantes aeródromos.
 - Durante todo o ano foram igualmente realizados ensaios sonoros pela ADAI bem como ações regulares de manutenção embora aquém do que seria desejável (corte de erva, reparação e substituição de luzes na pista e caminhos de circulação, etc).

Relatório de Movimentos

2014

AITA		DOM			SEG			TER			QUA			QUI			SEX			SAB			TOTAL									
Nº	M	TIPO	A	H	O	A	H	O	A	H	O	A	H	O	A	H	O	A	H	O	A	H	O	A	H	O	SOMA	TOTAIS				
1	1224	MOV	178	11	45	640	17	12	608	44	11	900	41	14	779	10	23	794	15	39	1008	10	57	5907	148	201	6256	6256				
2	1552	E	233	0	2	23	2	0	11	0	2	5	0	2	14	0	3	41	0	0	125	0	3	452	2	12	466	MOV				
3	1424	PAX	23	0	2	6	0	1	5	0	2	24	0	3	14	0	0	14	2	2	20	0	1	106	2	11	119	2824				
4	1530	T	344	25	28	230	30	8	192	19	5	285	12	2	229	19	15	275	40	23	387	25	46	1942	170	127	2239	PAX				
5	427	E	0	0		0	0		0	0		0	0		0	0		0	0		70	1600		70	1600	1670	1670					
6	99	CRG	D																									CRG				
Nat. de Tráfego		1. Comercial Regular			2.1 Taxi Aereo			2.2 Outros			3.1 Agrícola			3.2 Comb. Incêndios			3.3 Fotografia			3.4 Outros			4. Inst. E Treino			5. Priv. Negocios						
Tipo de Aeronaves		A	H	O	A	H	O	A	H	O	A	H	O	A	H	O	A	H	O	A	H	O	A	H	O	A	H	O	A	H	O	
MOV					2						6				56		131	0		280	4		3896	77	11	0						T
PAX		E			2						0				0		11	0		336	2		9	0	0	0						O
PAX		D			2						0				0		11	0		0	0		10	0	0	0						T
PAX		T			0						0				140		69	0		14	12		1100	12	6	0						A
CARGA (KG)		E			0						0				1600		0			0			0			0						I
CARGA (KG)		D																														S
Nat. de Tráfego		6. Privado (Outros)			7. Milit. Português			8. Milit. Estrangeiro			9. Estado Português			10. Estado Estrangeiro			11. Outro Tráfego			Desconhecido			TOTAL									
Tipo de Aeronaves		A	H	O	A	H	O	A	H	O	A	H	O	A	H	O	A	H	O	A	H	O	A	H	O	A	H	O	A	H	O	
MOV		1531	7	190	61	0					4												5907	148	201	6256	6256					
PAX		E	94	0	12	0	0				0												452	2	12	466	MOV					
PAX		D	83	2	11	0	0				0												106	2	11	119	2824					
PAX		T	661	2	121	98	0				4												1942	170	127	2239	PAX					
CARGA (KG)		E	70			0					0												70	1600		1670	1670					
CARGA (KG)		D																														CRG
OBS.		1. Lara	2. Renato	3. Castanheira	4. Miguel	5. Jorge	6. Segurança	MOV =	PAX =	ESC = 2.590	TAA = 1421	TAH = 31	TAO = 6	TOTAL TA = 1458																		

Estudo Comparativo dos Movimentos por dias de Semana - 2014

Dia	Dom	Seg	Terç	Quart	Quint	Sext	Sáb	Total
Movimentos	1.234	669	663	955	812	848	1.075	6.256
%	19,73%	10,69%	10,60%	15,27%	12,98%	13,55%	17,18%	100,00%

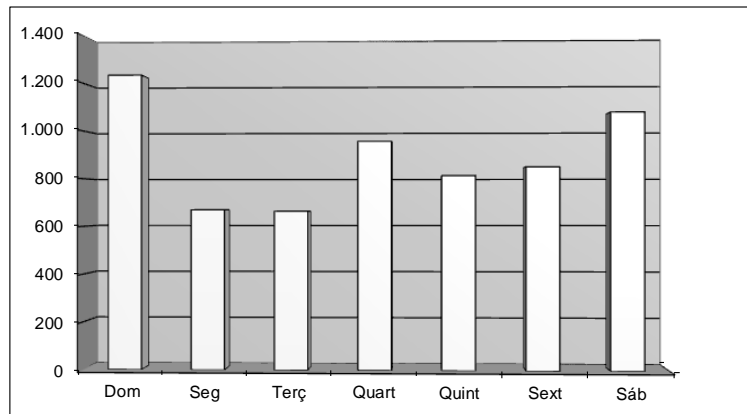

MAPA COMPARATIVO DAS ESCALAS ENTRE 2004 E 2014

Ano	2004	2005	2006	2007	2008	2009	2010	2011	2012	2013	2014
Escalas	2.863	3.005	3.008	3.108	2.984	3.355	3.324	3.418	2.606	2.655	2.824
Varição %		4,96%	0,10%	3,32%	-3,98%	12,43%	-0,92%	2,82%	-23,75%	1,88%	5,98%

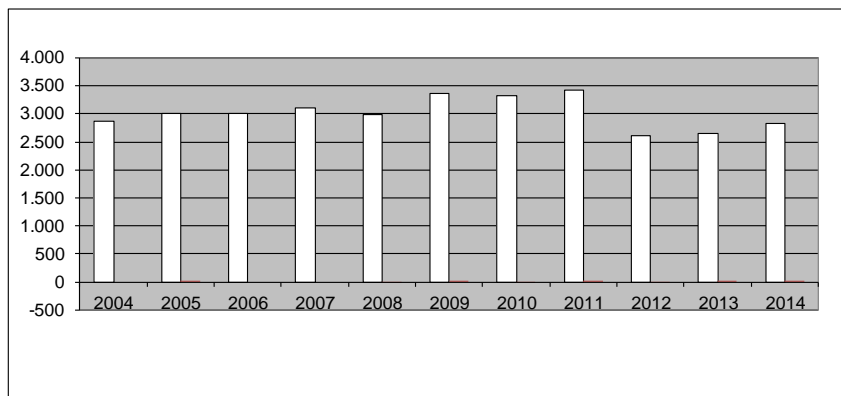

MOVIMENTOS, ESCALAS E PASSAGEIROS - 2004 a 2014 (Totais e Médias)

Anos	2004	2005	2006	2007	2008	2009	2010	2011	2012	2013	2014
Valores Absolutos											
Escalas	2.863	3.005	3.008	3.108	2.984	3.355	3.324	3.418	2.606	2.655	2.590
Var %	#VALOR!	4,96%	0,10%	3,32%	-3,98%	12,43%	-0,92%	2,82%	-23,75%	1,88%	-2,44%
Movimentos	5.251	5.465	5.324	5.592	5.324	6.543	6.356	7.787	6.222	5.405	6.256
Var %	#VALOR!	4,08%	-2,58%	5,03%	-4,79%	22,89%	-2,85%	22,51%	-20,09%	-13,13%	15,74%
Pax	3.559	3.256	3.645	4.435	3.354	3.684	4.066	4.164	3.043	3.267	2.824
Var %	#VALOR!	-8,51%	11,95%	21,67%	-24,37%	9,84%	10,37%	2,41%	-26,92%	7,36%	-13,55%
Médias Diárias											
Escalas	7,84	8,23	8,24	8,51	8,15	9,19	9,10	9,36	7,12	7,27	7,09
Movimentos	14,39	14,97	14,25	15,32	14,54	17,92	17,41	21,33	17,00	14,80	17,13
Pax	9,75	8,92	9,99	12,15	9,16	10,09	11,13	11,40	8,31	8,95	7,73

Balancete das Grandes Opções do Plano de 2014

Unid.: euro

Obj.	Prog.	Prog.		Designação	Classificação despesa	Financiamento definido	Cabimento	Compromisso	Realizado do ano	Realizado Total	Pago
		Ano/N.º	Aç.								
02	009			Projetos, Equipamentos e Infraestruturas Estruturantes (outros)							
				Centro de Convenções e Espaço Cultural/Convento de S.Francisco (QREN/POVT)		7.481.858	2.661.003	2.442.763	210.627	383.050	383.050
02	009	2002/151									
02	009	2002/151	5	Centro Convenções e Espaço Cultural - obra	0202 07010307	5.201.377	1.330.270	1.330.260	33.702	204.611	204.611
02	009	2002/151	6	Centro Convenções e Espaço Cultural - Fiscalização	0202 07010307	461.172	172.184	172.184	87.935	87.935	87.935
02	009	2002/151	7	Centro Convenções e Espaço Cultural - Mobiliário e equipamento		1.290.000	845.667	627.436	0	0	0
02	009	2002/151	7/1	Equipamento básico	0102 07011002	1.150.000	822.533	604.302	0	0	0
02	009	2002/151	7/2	Equipamento Administrativo	0102 070109	25.000	0	0	0	0	0
02	009	2002/151	7/3	Equipamento Informático	0102 070107	20.000	0	0	0	0	0
02	009	2002/151	7/4	Software	0102 070108	50.000	0	0	0	0	0
02	009	2002/151	7/5	Aquisição de serviços (assistência técnica à obra e equipamentos)	0102 02022599	45.000	23.134	23.134	0	0	0
02	009	2002/151	8	Igreja S. Francisco/Centro de Convenções e Espaço Cultural	0202 07010307	164.463	164.452	164.452	44.582	44.582	44.582
02	009	2002/151	9	Centro de Convenções e Espaço Cultural - assistência técnica	0202 07010307	364.796	148.420	148.420	44.408	45.922	45.922
02	009	2002/151	10	Outros estudos, projectos e empreitadas	0202 07010307	10	0	0	0	0	0
02	009	2002/151	12	Atualização do EVF e Modelo de Governação	0102 020214	10	10	10	0	0	0
02	009	2002/151	13	Parque de estacionamento - obra, concessão exploração e execução (projeto e obra)	0202 07010307	10	0	0	0	0	0
02	009	2002/151	14	Serviços de limpeza	0206 020202	10	0	0	0	0	0
02	009	2002/151	15	Serviços de vigilância	0206 020218	10	0	0	0	0	0
02	009	2002/158		Zona estratégica localização económica / Plataforma Logística		40	0	0	0	0	0
02	009	2002/158	1	Estudos	0201 020214	10	0	0	0	0	0
02	009	2002/158	2	Projeto e plano de urbanização	0201 020214	10	0	0	0	0	0
02	009	2002/158	3	Aquisição de terrenos (def. proj. 2002/328)	0102 070101	10	0	0	0	0	0
02	009	2002/158	5	Transferências correntes (Centrológis)	0102 040701	10	0	0	0	0	0
02	009	2003/117		Expansão e requalificação do Aeródromo Municipal Bissaya Barreto		5.070	0	0	0	0	0
02	009	2003/117	1	Plano Diretor	0201 020214	10	0	0	0	0	0
02	009	2003/117	2	Projeto e construção da ampliação da pista	0202 07010413	10	0	0	0	0	0
02	009	2003/117	3	Projeto e construção de hangars	0202 07010413	10	0	0	0	0	0
02	009	2003/117	4	Conservação de equipamento diverso	0202 07011002	10	0	0	0	0	0
02	009	2003/117	5	Equipamento básico	0202 07011002	10	0	0	0	0	0
02	009	2003/117	6	Manut. geral do edifício do aeródromo	0202 07010307	5.000	0	0	0	0	0
02	009	2003/117	7	Aquisição de mobiliário	0202 070109	10	0	0	0	0	0
02	009	2003/117	8	Construção do posto de abastecimento	0202 07010413	10	0	0	0	0	0
02	009	2012/42		Reforço Estrutural dos Muros de suporte nas Margens do Rio Mondego, entre o Parque Manuel Braga e o Açude-Ponte (candidatado ao FPRH)		20	0	0	0	0	0
02	009	2012/42	1	Projetos Técnicos	0102 07030313	10	0	0	0	0	0
02	009	2012/42	2	Construção das Infraestruturas	0202 07030313	10	0	0	0	0	0
02	009	2014/42		Desassoreamento da Albufeira Açude-Ponte (Acordo de Parceria com a A.R.H. de 26.03.2013)		20	0	0	0	0	0
02	009	2014/42	1	Estudos e projetos	0201 07010413	10	0	0	0	0	0
02	009	2014/42	2	Obras	0202 07010413	10	0	0	0	0	0

Objetivo 03 Cidade Solidária e Saudável**03 001 Programa “Descentralização e Apoio às Juntas de Freguesia”**

No âmbito do programa de “Descentralização e Apoio às Juntas de Freguesia”, foram desenvolvidas as seguintes atividades:

Execução dos Protocolos por Delegação de Competências (anos anteriores) e Contratos Interadministrativos 2014 e Acordos de Execução 2014, por pagamentos

Protocolo de Delegação de Competências Obras (Contratos Interadministrativos) (2014)	830.209,45 €
Protocolo Delegação de Competências (Limpeza) (2013)	187.551,00 €
Protocolo de Conservação e Reparação de Jardins Inf. E 1.º CEB (2013)	4.415,00 €
Apoio ao Funcionamento e Atividades Sociais (2013)	10.000,00 €
Acordos de Execução de 2014	<u>1.456.329,93 €</u>
Total:	2.488.505,38 €

Execução das Transferências (Pagamentos) em 2014, por Protocolos (incluindo a execução de protocolos de anos anteriores)

(Unid.: euro)

Junta de Freguesia	VALORES TRANSFERIDOS							Total por Junta de Freguesia	Estrutura %
	2014	2013			Acordos de Execução				
	Contrato Interadministrativo	Protocolo de Delegação de Competências (Limpeza)	Protocolo Corrente/Educação	Subsídio de Apoio ao Func. e Atividades Sociais	Protocolo de Delegação de Competências (Limpeza)	Protocolo Corrente/Educação	Subsídio de Apoio ao Func. e Atividades Sociais		
Freguesia de Almalaguês	16.898	8.834			35.335	3.075	10.000	74.142	3%
Freguesia de Brasfemes	30.861				16.403	5.343	10.000	62.607	3%
Freguesia de Ceira		6.649			26.596	5.656	10.000	48.901	2%
Freguesia de Cernache	13.964				32.651	7.336	10.000	63.951	3%
Freguesia de Santo António dos Olivais	108.808				91.388	68.772	10.000	278.968	12%
Freguesia de São João do Campo	5.598	8.818			17.636	6.562	10.000	48.614	2%
Freguesia de São Silvestre	25.340	15.205			20.275	6.271	10.000	77.091	3%
Freguesia de Torres do Mondego	28.950				25.544	1.523	10.000	66.017	3%
Freguesia de Antuzede e Vil Matos	65.207				32.603	5.591	20.000	123.401	5%
Freguesia de Assafarge e Antanho	62.888	14.122			37.755	9.924	20.000	144.689	6%
Freguesia de Sé Nova, Santa Cruz, Almedina e São Bartolomeu	30.285					5.292	40.000	75.576	3%
Freguesia de Eira e S. Paulo de Frades	71.238	46.091			71.618	30.131	20.000	239.078	11%
Freguesia de São Martinho de Árvore e Lamarosa	19.500	13.419			32.320	8.264	20.000	93.503	4%
Freguesia de São Martinho do Bispo Ribeira de Frades	112.677	27.215			69.994	27.161	20.000	257.047	11%
Freguesia de Santa Clara e Castelo Viegas	76.484	9.848			54.521	12.241	20.000	173.094	8%
Freguesia de Souselas e Botão	76.090	5.265			42.616	12.747	20.000	166.718	7%
Freguesia de Trouxemil e Torre Vilela	35.925	13.104						94.029	4%
Freguesia de Taveiro, Ameal e Arzila	49.496	18.981	4.415	10.000	41.984	10.502	30.000	165.378	7%
Total	830.209	187.551	4.415	10.000	649.239	226.390	290.000	2.252.805	100%

Nota: O valor entre o total dos acordos de execução deste mapa no valor de 1.165.629 € e o registado na ação das GOP no valor de 1.456.329,93 €, corresponde à transferência extraordinária de apoio ao funcionamento correspondente à distribuição de 1% do IMI 2014 para as Juntas de Freguesia, no valor de 290.700,93 €

Obras apoiadas no âmbito dos Protocolos de Capital com as Juntas de Freguesia

Transferências para as Juntas/Unições de Freguesias por Contratos Interadministrativos e Acordos de Execução

Junta de Freguesia	Deliberação		Finalidade	Valor Transferido	Total por Junta de Freguesia
	Data	Valor			
Almalaguês	10-03-2014	3.500,00 €	Movimentação de Terras para o jardim Século XXI	3.500,00 €	16.898,40 €
		15.000,00 €	Pavimentação da Rua do Cavaleiro – Almalaguês	13.398,40 €	
Brasfemes	10-03-2014	3.900,00 €	Prolongamento do Saneamento Básico da Rua dos Cabecinhos à Rua dos Bombeiros Voluntários de Brasfemes - Brasfemes	3.663,10 €	30.861,22 €
		2.300,00 €	Prolongamento do Saneamento Básico da Rua de Camões - Brasfemes	2.300,00 €	
		8.700,00 €	Instalação de Caixa ATM, no Largo Marcelino Ivo de Vasconcelos - Brasfemes	8.700,00 €	
		3.242,00 €	Remodelação do Parque Infantil no Largo Marcelino - Brasfemes	3.242,00 €	
		2.580,00 €	Restauro de 10 Barraquinhas de Festas	2.580,00 €	
		2.034,00 €	Construção de Muro de Suporte, Alargamento da Via e Pavimentação de Valetas na Rua do Gondiléu	2.034,00 €	
		5.300,00 €	Requalificação e Reorganização de Talhões do Cemitério da Freguesia	3.592,12 €	
		4.750,00 €	Requalificação do Largo do Rancho - Vilarinho	4.750,00 €	
Cernache	10-03-2014	10.000,00 €	Requalificação do Pavilhão Multiusos, 2.ª Fase	9.965,89 €	13.964,21 €
		4.000,00 €	Construção de Passeios na Rua das Figueiras e do Loureiro	3.998,32 €	
Santo António dos Olivais	10-03-2014	40.000,00 €	Construção de Dois Módulos de Ossários	36.164,40 €	108.808,06 €
		5.600,00 €	Construção de Rotunda da Av.ª Elísio de Moura	5.587,84 €	
		8.682,00 €	Iluminação da Praça de Cabo verde	8.682,00 €	
		14.565,66 €	Requalificação da Rua D. João Peculiar	14.565,66 €	
		10.000,00 €	Requalificação da Rua rodrigo de Gusmão (Lado Esquerdo)	9.618,44 €	
		16.189,72 €	Requalificação da Rua Manso Preto (Burgo de Celas)	16.189,72 €	
		18.000,00 €	Requalificação do Polidesportivo da Quinta da Maia	18.000,00 €	
São João do Campo	10-03-2014	5.598,00 €	Pavimentação da Rua do Bairro Alto	5.598,00 €	5.598,00 €
São Silvestre	10-03-2014	5.340,00 €	Arranjo do Salão da Junta de Freguesia	5.340,00 €	25.340,00 €
		13.000,00 €	Pavimentação da Rua do Santo Cristo	13.000,00 €	
		7.000,00 €	Pavimentação da Rua do Vale da Rainha	7.000,00 €	
Torres do Mondego	10-03-2014	14.500,00 €	Construção de Muro e Encaminhamento de Águas Pluviais na Rua do Ribeiro - Dianteiro	13.472,60 €	28.950,09 €
		17.000,00 €	Construção de Muro de Suporte na Rua José Carlos Ary dos Santos - Palheiros	13.488,29 €	
		2.587,00 €	Encaminhamento das Águas Pluviais na Estrada do Sobreiral - Torres do Mondego	1.989,20 €	

Junta de Freguesia	Deliberação		Finalidade	Valor Transferido	Total por Junta de Freguesia
	Data	Valor			
Antuzede e Vil de Matos	10-03-2014	12.000,00 €	Requalificação da Rua da Malhada da Póvoa do Pinheiro c/ligação Rua Pereiro - Gândara	12.000,00 €	65.207,00 €
		6.466,00 €	Requalificação da Rua Linteira - Vendas de Santana	6.466,00 €	
		21.000,00 €	Requalificação de Caminhos Ruas Rurais - Mourelos	21.000,00 €	
		6.000,00 €	Construção de Parque Infantil em Rios Frios - Eira Velha	6.000,00 €	
		4.000,00 €	Construção de Parque Infantil em Costa de Rios Frios	4.000,00 €	
	10-03-2014	15.741,00 €	Requalificação da Rua da Capela - Cidreira	15.741,00 €	
Assafarge e Antanhol	10-03-2014	23.000,00 €	Construção de Passeios na Rua da Escola - Assafarge	23.000,00 €	62.887,71 €
		28.100,00 €	Construção de Passeios na Rua Principal dos Carvalhais - Assafarge	20.442,93 €	
		12.000,00 €	Construção de Passeios na Rua da Ladeira da Paula - Antanhol	11.978,00 €	
		3.300,00 €	Cobertura de Recinto da Escola EB1 - Assafarge	3.118,13 €	
		4.354,00 €	Construção de Muro da Ribeira - Antanhol - Estrada de Santo António	4.348,65 €	
Sé Nova, Santa Cruz, Almedina e São Brtolomeu	10-03-2014	37.571,16 €	Drenagem da Rede de Águas Pluviais da Rua da Quinta da Misericórdia - Conchada	30.284,72 €	30.284,72 €
Eiras e São Paulo Frades	10-03-2014	7.967,44 €	Requalificação do Largo da Capela das Necessidades - Carapinheira da Serra	7.967,44 €	71.238,03 €
		4.000,00 €	Construção da Instalação de Gás no Jardim de Infância - Eiras	3.105,43 €	
		18.945,50 €	Requalificação do Largo da Cruz - Lordemão	18.945,10 €	
		1.200,00 €	Requalificação da Via para Acesso às Habitações - Rua de Vale de Figueiras	1.200,00 €	
		29.275,00 €	Requalificação dos Arruamentos - Centro de Eiras	29.275,00 €	
		5.000,00 €	Aplicação de Cobertura no Estaleiro da Junta de Freguesia - São Paulo de Frades	5.000,00 €	
		5.745,06 €	Pavimentação da rua de Acesso ao Polidesportivo - C. Ouro e S. Rocha	5.745,06 €	
São Martinho de Árvore e Lamarosa	10-03-2014	19.500,00 €	Construção de Passeio na Rua da Igreja - Lamarosa	19.500,00 €	19.500,00 €

Junta de Freguesia	Deliberação		Finalidade	Valor	Total por Junta de Freguesia
	Data	Valor		Transferido	
São Martinho do Bispo e Ribeira de Frades	10-03-2014	45.000,00 €	Requalificação de Valetas na Rua 15 de Agosto - Castanheiros a Ribeirita	45.000,00 €	
		14.000,00 €	Drenagem de Águas Pluviais e Construção de Muros do Cemitério - S. Martinho do Bispo	14.000,00 €	
		7.000,00 €	Requalificação e Passeios e Calçada Junto ao Centro Social de S. João	7.000,00 €	
		25.000,00 €	Requalificação do Recinto da Feira dos 7 e 23	24.910,00 €	
		5.000,00 €	Requalificação de Valetas na Rua 15 de Agosto - Castanheiros a Ribeirita	5.000,00 €	
		3.000,00 €	Requalificação da Fonte do Rosário - Ribeira de Frades	3.000,00 €	
		13.767,00 €	Requalificação do Cemitério de S. Martinho do Bispo	13.767,00 €	
					112.677,00 €
Santa Clara e Castelo Viegas	10-03-2014	9.232,00 €	Construção de Muros na Rua do Barreiro - Estrada de Assafarge	9.232,00 €	
		720,00 €	Fornecimento e Aplicação de Espelhos Parabólicos na Rua do Observatório - Rua Feitoria dos Linhos - Rua Alto dos Barreiros - ladeira da Rainha Santa - Rua Bairro Azul - Rua Qt.ª S. João e Rua Mário Pio	720,00 €	
		450,00 €	Aplicação de Placas Toponímicas na Rua D. Pedro - Qt.ª St.º António e Rua do Fetal - Rua dos Leitões - Travessa da Capoeira - Rua Qt.ª da Machada - Rua Atlético Clube das Almas - rua do Canal - Rua Ant.º Augusto Gonçalves	450,00 €	
	10-03-2014	16.280,00 €	Requalificação da Rua na Quinta de Santo António	16.280,00 €	
		3.021,00 €	Requalificação do Beco do Observatório	3.021,00 €	
		9.328,00 €	Requalificação da Rua da Balseira	9.328,00 €	
		3.825,00 €	Pavimentação da Rua do Depósito da Água - Cruz de Morouços	3.825,00 €	
		1.170,00 €	Pavimentação da Travessa da Cruz dos Morouços	1.170,00 €	
		9.328,00 €	Requalificação da Rua da Paula (EN 1 10-3) - Castelo Viegas	9.328,00 €	
		13.100,00 €	Requalificação da Rua da Gruta	13.100,00 €	
		3.371,00 €	Drenagem de Águas Pluviais - Estrada de Mina	3.370,80 €	
		1.350,00 €	Construção de Passeios no Túnel do Vale Gemil	1.349,91 €	
		1.030,00 €	Construção de Passeios na rua Mendes dos Remédios	1.029,26 €	
		4.280,00 €	Execução de Bases para Colocação de Contentores	4.280,00 €	

Junta de Freguesia	Deliberação		Finalidade	Valor	Total por Junta de Freguesia
	Data	Valor		Transferido	
Souselas e Botão	17-06-2013	10.000,00 €	Requalificação das rotundas na sequência das passagens desniveladas da Linha do Norte	10.000,00 €	
	10-03-2014	3.600,00 €	Regularização da estrada de ligação a Lagares - Outeiro	3.600,00 €	
		1.914,00 €	Largo da Junta de Freguesia - Botão	1.914,00 €	
		9.570,60 €	Muro da escola e diversos serviços -Póvoa do Loureiro	9.570,60 €	
		28.296,35 €	Execução de muro em Outeiro	28.296,35 €	
		6.809,00 €	Sinalização	6.809,00 €	
		7.000,00 €	Construção de lombas redutoras de velocidade	7.000,00 €	
		7.000,00 €	Passeios e valetas em S. Martinho do Pinheiro	7.000,00 €	
		6.799,15 €	Demolição e reconstrução de lombas redutoras de velocidade	5.026,38 €	
		6.873,90 €	Construção de muro na Rua Vale S. Pedro - Souselas	6.873,90 €	
				86.090,23 €	
Troxemil e Torre Vilela	10-03-2014	35.925,00 €	Conclusão da requalificação da Rua do Talho - Adémia	35.925,00 €	
	20-12-2011	45.000,00 €	Requalificação do Largo do Sr. dos Aflitos	45.000,00 €	
					80.925,00 €
Taveiro, Ameal e Arzila	10-03-2014	15.000,00 €	Pavimentação da Rua da Fonte - Taveiro	13.525,60 €	
		8.979,00 €	Pavimentação de Passeio entre Ameal e Vila pouca	8.979,00 €	
		14.000,00 €	Construção de Passeio na Rua de Coimbra - Arzila	14.000,00 €	
		3.000,00 €	Construção de Parque Geriátrico no Ameal	2.991,21 €	
		10.000,00 €	Alargamento de Cemitério em Taveiro	10.000,00 €	
					49.495,81 €
Total					885.209,45 €

Outras Transferências para as Juntas de Freguesia

Junta de Freguesia	Outras			Total por
	Data de Delib./ Autorização	Valor (€)	Finalidade	Junta de Freguesia
Almalaguês	31-03-14	1.145	Gratíf.membros mesas de voto Eleições Autárquicas	
	06-06-14	750	Gratíf.membros mesas de voto Eleições dos Deputados Parlamento Europeu	
	01-09-14	96	Despesas com Recenseamento Eleitoral 2013 e 2014	
	10-12-14	16.150	Transf. Extraordinária de Apoio ao Funcionamento, correspondente à distribuição de 1% do IMI 2014	18.141 €
Brasfemes	31-03-14	1.145	Gratíf.membros mesas de voto Eleições Autárquicas	
	06-06-14	750	Gratíf.membros mesas de voto Eleições dos Deputados Parlamento Europeu	
	01-09-14	84	Despesas com Recenseamento Eleitoral 2013 e 2014	
	10-12-14	16.150	Transf. Extraordinária de Apoio ao Funcionamento, correspondente à distribuição de 1% do IMI 2014	18.128 €

Junta de Freguesia	Outras			Total por
	Data de Delib./ Autorização	Valor (€)	Finalidade	Junta de Freguesia
Ceira	31-03-14	1.526	Gratif.membros mesas de voto Eleições Autárquicas	18.781 €
	06-06-14	1.000	Gratif.membros mesas de voto Eleições dos Deputados Parlamento Europeu	
	01-09-14	105	Despesas com Recenseamento Eleitoral 2013 e 2014	
	10-12-14	16.150	Transf. Extraordinária de Apoio ao Funcionamento, correspondente à distribuição de 1% do IMI 2014	
Cernache	31-03-14	1.908	Gratif.membros mesas de voto Eleições Autárquicas	19.414 €
	06-06-14	1.250	Gratif.membros mesas de voto Eleições dos Deputados Parlamento Europeu	
	01-09-14	106	Despesas com Recenseamento Eleitoral 2013 e 2014	
	10-12-14	16.150	Transf. Extraordinária de Apoio ao Funcionamento, correspondente à distribuição de 1% do IMI 2014	
Santo António dos Olivais	31-03-14	13.356	Gratif.membros mesas de voto Eleições Autárquicas	38.561 €
	06-06-14	8.550	Gratif.membros mesas de voto Eleições dos Deputados Parlamento Europeu	
	01-09-14	505	Despesas com Recenseamento Eleitoral 2013 e 2014	
	10-12-14	16.150	Transf. Extraordinária de Apoio ao Funcionamento, correspondente à distribuição de 1% do IMI 2014	
São João do Campo	31-03-14	763	Gratif.membros mesas de voto Eleições Autárquicas	17.497 €
	06-06-14	500	Gratif.membros mesas de voto Eleições dos Deputados Parlamento Europeu	
	01-09-14	84	Despesas com Recenseamento Eleitoral 2013 e 2014	
	10-12-14	16.150	Transf. Extraordinária de Apoio ao Funcionamento, correspondente à distribuição de 1% do IMI 2014	
São Silvestre	31-03-14	763	Gratif.membros mesas de voto Eleições Autárquicas	17.507 €
	06-06-14	500	Gratif.membros mesas de voto Eleições dos Deputados Parlamento Europeu	
	01-09-14	94	Despesas com Recenseamento Eleitoral 2013 e 2014	
	10-12-14	16.150	Transf. Extraordinária de Apoio ao Funcionamento, correspondente à distribuição de 1% do IMI 2014	
Torres do Mondego	31-03-14	1.526	Gratif.membros mesas de voto Eleições Autárquicas	18.765 €
	06-06-14	1.000	Gratif.membros mesas de voto Eleições dos Deputados Parlamento Europeu	
	01-09-14	88	Despesas com Recenseamento Eleitoral 2013 e 2014	
	10-12-14	16.150	Transf. Extraordinária de Apoio ao Funcionamento, correspondente à distribuição de 1% do IMI 2014	

Junta de Freguesia	Outras			Total por
	Data de Delib./ Autorização	Valor (€)	Finalidade	Junta de Freguesia
Antuzede e Vil de Matos	31-03-14	1.145	Gratíf.membros mesas de voto Eleições Autárquicas	18.380 €
	06-06-14	750	Gratíf.membros mesas de voto Eleições dos Deputados Parlamento Europeu	
	04-11-13	124	Despesas com Recenseamento Eleitoral 2011	
	04-11-13	85	Despesas com Recenseamento Eleitoral 2012	
	01-09-14	126	Despesas com Recenseamento Eleitoral 2013 e 2014	
	10-12-14	16.150	Transf. Extraordinária de Apoio ao Funcionamento, correspondente à distribuição de 1% do IMI 2014	
Assafarge e Antanhol	31-03-14	1.526	Gratíf.membros mesas de voto Eleições Autárquicas	19.059 €
	06-06-14	1.000	Gratíf.membros mesas de voto Eleições dos Deputados Parlamento Europeu	
	04-11-13	139	Despesas com Recenseamento Eleitoral 2011	
	04-11-13	97	Despesas com Recenseamento Eleitoral 2012	
	01-09-14	147	Despesas com Recenseamento Eleitoral 2013 e 2014	
	10-12-14	16.150	Transf. Extraordinária de Apoio ao Funcionamento, correspondente à distribuição de 1% do IMI 2014	
Sé Nova, Santa Cruz, Almedina e São Bartolomeu	31-03-14	6.411	Gratíf.membros mesas de voto Eleições Autárquicas	26.962 €
	06-06-14	3.500	Gratíf.membros mesas de voto Eleições dos Deputados Parlamento Europeu	
	04-11-13	233	Despesas com Recenseamento Eleitoral 2011	
	04-11-13	342	Despesas com Recenseamento Eleitoral 2012	
	01-09-14	326	Despesas com Recenseamento Eleitoral 2013 e 2014	
	10-12-14	16.150	Transf. Extraordinária de Apoio ao Funcionamento, correspondente à distribuição de 1% do IMI 2014	
Eiras e São Paulo de Frades	31-03-14	6.487	Gratíf.membros mesas de voto Eleições Autárquicas	27.357 €
	06-06-14	4.000	Gratíf.membros mesas de voto Eleições dos Deputados Parlamento Europeu	
	04-11-13	254	Despesas com Recenseamento Eleitoral 2011	
	04-11-13	178	Despesas com Recenseamento Eleitoral 2012	
	01-09-14	288	Despesas com Recenseamento Eleitoral 2013 e 2014	
	10-12-14	16.150	Transf. Extraordinária de Apoio ao Funcionamento, correspondente à distribuição de 1% do IMI 2014	
São Martinho de Árvore e Lamarosa	31-03-14	1.145	Gratíf.membros mesas de voto Eleições Autárquicas	18.379 €
	06-06-14	750	Gratíf.membros mesas de voto Eleições dos Deputados Parlamento Europeu	
	04-11-13	124	Despesas com Recenseamento Eleitoral 2011	
	04-11-13	85	Despesas com Recenseamento Eleitoral 2012	
	01-09-14	126	Despesas com Recenseamento Eleitoral 2013 e 2014	
	10-12-14	16.150	Transf. Extraordinária de Apoio ao Funcionamento, correspondente à distribuição de 1% do IMI 2014	

Junta de Freguesia	Outras			Total por
	Data de Delib./ Autorização	Valor (€)	Finalidade	Junta de Freguesia
São Martinho do Bispo e Ribeira de Frades	31-03-14	5.342	Gratif.membros mesas de voto Eleições Autárquicas	25.671 €
	06-06-14	3.500	Gratif.membros mesas de voto Eleições dos Deputados Parlamento Europeu	
	04-11-13	242	Despesas com Recenseamento Eleitoral 2011	
	04-11-13	168	Despesas com Recenseamento Eleitoral 2012	
	01-09-14	269	Despesas com Recenseamento Eleitoral 2013 e 2014	
	10-12-14	16.150	Transf. Extraordinária de Apoio ao Funcionamento, correspondente à distribuição de 1% do IMI 2014	
Santa Clara e Castelo Viegas	31-03-14	4.198	Gratif.membros mesas de voto Eleições Autárquicas	23.672 €
	06-06-14	2.750	Gratif.membros mesas de voto Eleições dos Deputados Parlamento Europeu	
	04-11-13	205	Despesas com Recenseamento Eleitoral 2011	
	04-11-13	143	Despesas com Recenseamento Eleitoral 2012	
	01-09-14	227	Despesas com Recenseamento Eleitoral 2013 e 2014	
	10-12-14	16.150	Transf. Extraordinária de Apoio ao Funcionamento, correspondente à distribuição de 1% do IMI 2014	
Souselas e Botão	31-03-14	2.290	Gratif.membros mesas de voto Eleições Autárquicas	19.836 €
	06-06-14	1.250	Gratif.membros mesas de voto Eleições dos Deputados Parlamento Europeu	
	01-09-14	146	Despesas com Recenseamento Eleitoral 2013 e 2014	
	10-12-14	16.150	Transf. Extraordinária de Apoio ao Funcionamento, correspondente à distribuição de 1% do IMI 2014	
Troxemil e Torre Vilela	31-03-14	1.526	Gratif.membros mesas de voto Eleições Autárquicas	19.034 €
	06-06-14	1.000	Gratif.membros mesas de voto Eleições dos Deputados Parlamento Europeu	
	04-11-13	132	Despesas com Recenseamento Eleitoral 2011	
	04-11-13	91	Despesas com Recenseamento Eleitoral 2012	
	01-09-14	135	Despesas com Recenseamento Eleitoral 2013 e 2014	
	10-12-14	16.150	Transf. Extraordinária de Apoio ao Funcionamento, correspondente à distribuição de 1% do IMI 2014	
Taveiro, Ameal e Arzila	31-03-14	1.908	Gratif.membros mesas de voto Eleições Autárquicas	23.782 €
	06-06-14	1.250	Gratif.membros mesas de voto Eleições dos Deputados Parlamento Europeu	
	04-11-13	182	Despesas com Recenseamento Eleitoral 2011	
	04-11-13	124	Despesas com Recenseamento Eleitoral 2012	
	01-09-14	168	Despesas com Recenseamento Eleitoral 2013 e 2014	
	10-12-14	16.150	Transf. Extraordinária de Apoio ao Funcionamento, correspondente à distribuição de 1% do IMI 2014	
	08-07-13	4.000	Complicação na Publicação da Edição da Monografia de Arzila	
TOTAL		388.928		388.928 €

Execução da totalidade das Transferências (Protocolos + Outras Transferências Diversas)

Unid.: euro

Transferências	2007	2008	Var. % 08/07	2009	Var. % 09/08	2010	Var. % 10/09	2011	Var. % 11/10	2012	Var. % 12/11	2013	Var. % 13/12	2014	Var. % 14/13
Transferências correntes	746.266	572.032	-23,35	693.814	21,29	1.248.273	79,91	1.024.078	-17,96	1.127.546	10,10	1.397.899	23,98	1.756.524	25,65
Transferências de capital	3.000.514	2.099.999	-30,01	3.364.313	60,21	2.185.160	-35,05	2.180.122	-0,23	2.234.078	2,47	1.914.077	-14,32	885.209	-53,75
Total	3.746.780	2.672.031	-28,68	4.058.126	51,87	3.433.433	-15,39	3.204.199	-6,68	3.361.624	4,91	3.311.976	-1,48	2.641.734	-20,24

Código G.O.P.: 03 001 2001/36 – Transferências para as Juntas de Freguesia

– Ação 1: Contratos Interadministrativos

Contratos Interadministrativos /Protocolos Intercalares de Delegação de Competências de 2014

- O Regime Jurídico aprovado pela Lei n.º 75/2013, de 12 de Setembro, prevê a concretização da Delegação de Competências através da celebração de Contratos Interadministrativos/Protocolo Intercalar, prevista no artigo 120º, entre os Órgãos de Municípios e Órgãos das Freguesias e que pode efetuar-se em todos os domínios dos interesses próprios das populações das freguesias, em especial no âmbito dos serviços e das atividades de proximidade e do apoio direto às comunidades locais.
- Assim, no quadro dos Contratos Interadministrativos/Protocolo Intercalar estabelecidos com as Juntas/União de Freguesias, para o ano de 2014 foram aprovadas 121 obras a que corresponde, em termos financeiros, a um montante de 1.315.446,00 euros. (deliberação n. 359/2014 de 10/03/2014).
- Até ao momento foram executadas 95 obras correspondendo ao valor de 1.006.923,13 euros (79%), ficando por realizar 26 obras no valor de 308.522,87 euros (21%), que se encontram a decorrer e serão terminadas no início de 2015.

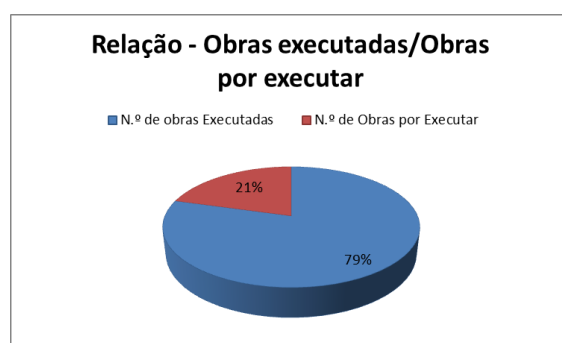

Contratos Interadministrativos/Protocolos Intercalares de Delegação de Competências de 2014

Resumo

<i>Freguesia/União de Freguesias</i>	<i>N.º de obras Aprovadas</i>	<i>Valor total Aprovado</i>	<i>N.º de obras Executadas</i>	<i>Valor Total Faturado</i>	<i>N.º de Obras por Executar</i>	<i>Valor Total por Faturar</i>
<i>Almalaguês</i>	6	61.835,00 €	4	45.233,40 €	2	16.601,60 €
<i>Brasfemes</i>	8	32.806,00 €	8	30.861,22 €	0	1.944,78 €
<i>Ceira</i>	7	46.586,00 €	4	28.472,32 €	3	18.113,68 €
<i>Cernache</i>	5	65.303,00 €	5	65.263,45 €	0	39,55 €
<i>São João do Campo</i>	2	26.454,00 €	1	5.598,00 €	1	20.856,00 €
<i>S. Silvestre</i>	3	25.340,00 €	3	25.340,00 €	0	0,00 €
<i>Sto. António dos Olivais</i>	11	182.775,00 €	9	144.548,30 €	2	38.226,70 €
<i>Torres do Mondego</i>	4	51.087,00 €	3	28.950,09 €	1	22.136,91 €
<i>Antuzede e Vil de Matos</i>	6	65.207,00 €	6	65.207,00 €	0	0,00 €
<i>Assafarge e Antanhol</i>	5	70.754,00 €	5	62.887,71 €	0	7.866,29 €
<i>Se Nova, Almedina, St.º Cruz e S. Bartolomeu</i>	5	126.242,00 €	1	30.284,72 €	4	95.957,28 €
<i>Eiras e São Paulo de Frades</i>	8	97.133,00 €	7	71.238,03 €	1	25.894,97 €
<i>São Martinho de Árvore e Lamarosa</i>	3	51.218,00 €	2	38.400,00 €	1	12.818,00 €
<i>São Martinho do Bispo e Ribeira de Frades</i>	7	112.767,00 €	7	112.677,00 €	0	90,00 €
<i>Santa Clara e Castelo Viegas</i>	20	99.194,00 €	14	76.483,97 €	6	22.710,03 €
<i>Souselas e Botão</i>	10	79.963,00 €	9	76.090,23 €	1	3.872,77 €
<i>Trouxemil e Torre de Vilela</i>	5	55.803,00 €	1	35.925,00 €	4	19.878,00 €
<i>Taveiro, Ameal e Arzila</i>	6	64.979,00 €	6	63.462,69 €	0	1.516,31 €
<i>Total</i>	121	1.315.446,00 €	95	1.006.923,13 €	26	308.522,87 €
						297.065,94 €
						11.456,93 €

Relação - Obras aprovadas/Obras executadas por Freguesia/União de Freguesias

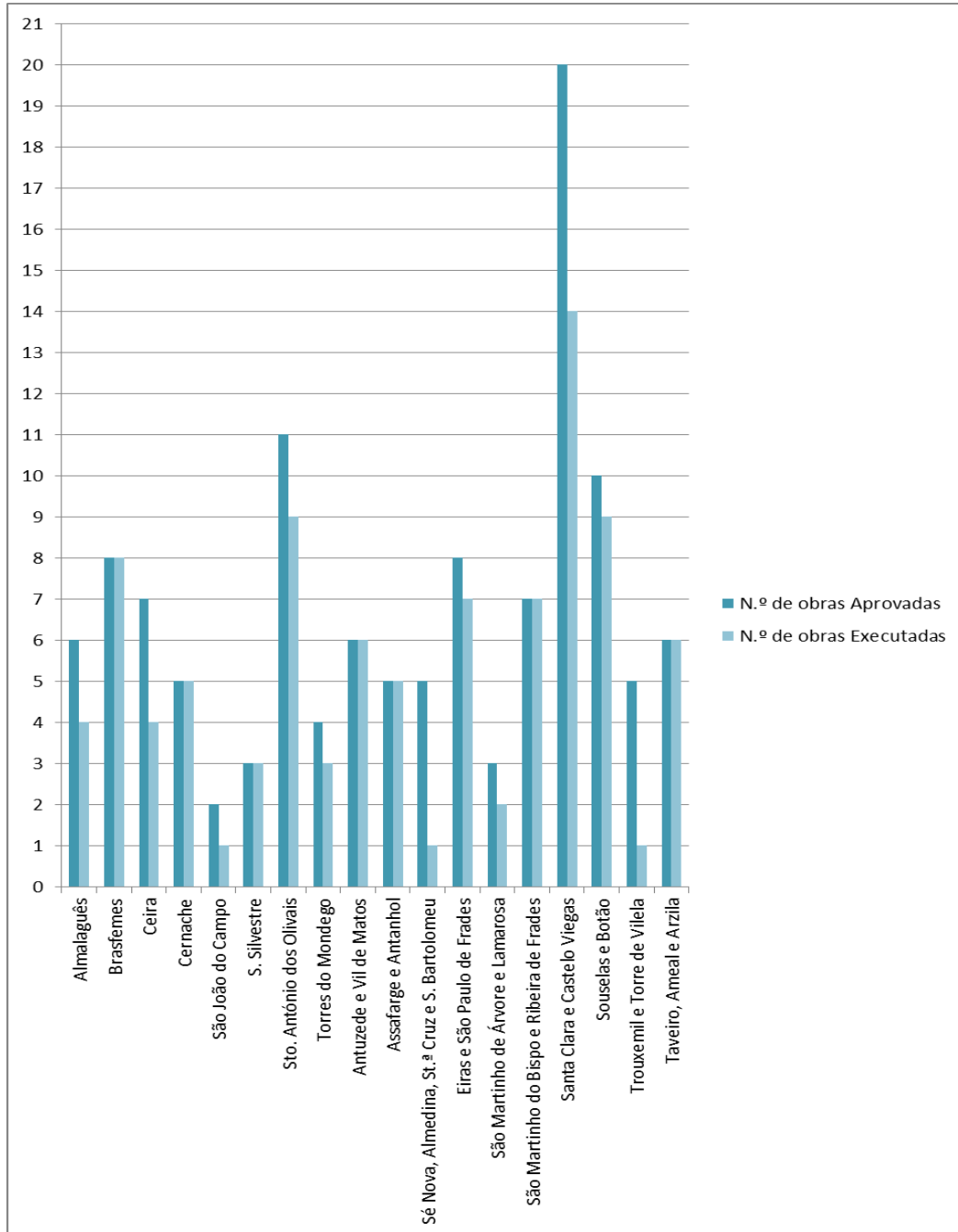

Relação Obras aprovadas - Obras por executar/concluir por Freguesia/União de Freguesias

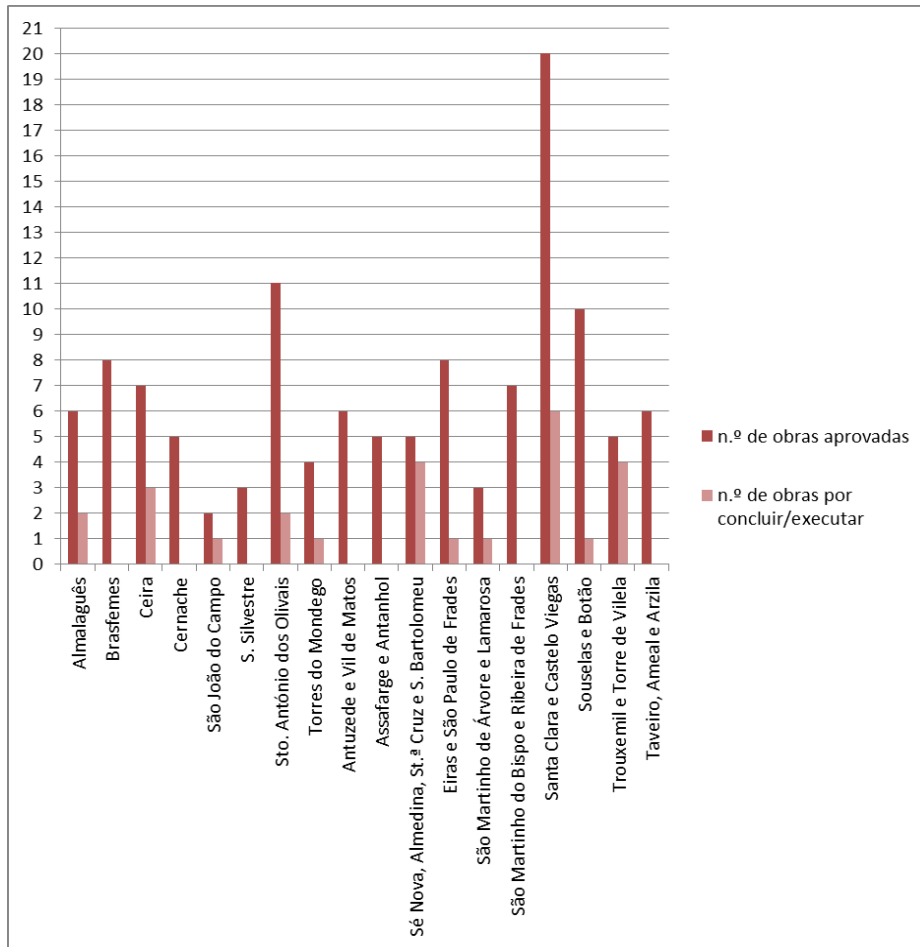

- Ação 2: Protocolo Delegação de Competências (Limpeza)
 - Valor faturado total de 4.110,62 €
- Ação 3: Protocolo de conservação e reparação de Jardins Inf. E 1.º CEB
 - Valor faturado total de 4.415,00 €
- Ação 4: Apoio ao funcionamento
 - Valor faturado total de 10.000,00 €
- Ação 5: Transf. para recenseamento e atos eleitorais
 - Valor faturado total de 94.228,32 €
- Ação 6: Acordos de execução de 2014
 - A Câmara Municipal de Coimbra incluiu no seu Plano de Atividades na rubrica 03 001 2002/36-6, para a celebração dos Acordos de Execução a verba de 1.242.636,25€, dando cumprimento aos artigos 16º, n.º 1, alíneas i) e j), 33º, n.º 1, alíneas l) e m), 116º a 123º e 131º a 136º, do Anexo I, da Lei n.º 75/2013; da deliberação n.º473/2014 de 14/04/14 da reunião de Câmara Municipal de Coimbra e da Assembleia Municipal, de 29/04/2014.
 - Os Acordos de Execução englobam as competências previstas no n.º 1, do art.132º, do Anexo I, da Lei n.º 75/2013, de 12 de Setembro, legalmente delegadas pela Câmara Municipal na Freguesia/União de Freguesias, nas seguintes áreas:
 - ◆ Gerir e assegurar a manutenção de espaços verdes;

- ◆ Assegurar a limpeza das vias e espaços públicos, sarjetas e sumidouros, com exceção das que sejam objeto de protocolo;
- ◆ Manter, reparar e substituir o mobiliário urbano instalado no espaço público, com exceção daquele que seja objeto de concessão;
- ◆ Gerir e assegurar a manutenção corrente de Feiras e Mercados;
- ◆ Assegurar a realização de pequenas reparações nos estabelecimentos de educação pré-escolar e do primeiro ciclo do ensino básico e promover a manutenção dos seus espaços envolventes.

Repartição do apoio por Freguesia/União de Freguesias

Acordos de Execução – Resumo

Freguesia/União de Freguesias	Limpezas de vias, espaços públicos e espaços verdes	Apoio ao Funcionamento da Freguesia	Estab. de educação pré-escolar e do primeiro ciclo do ensino básico e espaços envolventes.	Valor Total aprovado	Valor total executado	Valor total por executar
Almalaguês	35.335,25 €	10.000,00 €	3.075,00 €	48.410,25 €	48.410,25 €	- €
Brasfemes	16.403,00 €	10.000,00 €	5.343,00 €	31.746,00 €	31.746,00 €	- €
Ceira	26.596,00 €	10.000,00 €	5.656,00 €	42.252,00 €	42.252,00 €	- €
Cernache	32.651,00 €	10.000,00 €	7.336,00 €	49.987,00 €	49.987,00 €	- €
São João do Campo	17.636,00 €	10.000,00 €	6.562,00 €	34.198,00 €	34.198,00 €	- €
S. Silvestre	20.275,25 €	10.000,00 €	6.271,00 €	36.546,25 €	36.546,25 €	- €
Sto. António dos Olivais	91.388,00 €	10.000,00 €	68.772,00 €	170.160,00 €	170.160,00 €	- €
Torres do Mondego	25.544,00 €	10.000,00 €	1.523,00 €	37.067,00 €	37.067,00 €	- €
Antuzede e Vil de Matos	32.603,00 €	20.000,00 €	5.591,00 €	58.194,00 €	58.194,00 €	- €
Assafarge e Antanhol	37.755,00 €	20.000,00 €	9.924,00 €	67.679,00 €	67.679,00 €	- €
Sé Nova, Almedina, St. ^a Cruz e S. Bartolomeu	- €	40.000,00 €	21.041,00 €	61.041,00 €	45.291,70 €	15.749,30 €
Eiras e São Paulo de Frades	71.617,75 €	20.000,00 €	30.131,00 €	121.748,75 €	121.748,75 €	- €
São Martinho de Árvore e Lamarosa	32.320,00 €	20.000,00 €	8.264,00 €	60.584,00 €	60.584,00 €	- €
São Martinho do Bispo e Ribeira de Frades	69.994,00 €	20.000,00 €	27.161,00 €	117.155,00 €	117.155,00 €	- €
Santa Clara e Castelo Viegas	54.521,25 €	20.000,00 €	12.241,00 €	86.762,25 €	86.762,25 €	- €
Souselas e Botão	42.615,75 €	20.000,00 €	12.747,00 €	75.362,75 €	75.362,75 €	- €
Trouxemil e Torre de Vilela	31.888,00 €	20.000,00 €	9.369,00 €	61.257,00 €		61.257,00 €
Taveiro, Ameal e Arzila	41.984,00 €	30.000,00 €	10.502,00 €	82.486,00 €	82.486,00 €	- €
Total	681.127,25 €	310.000,00 €	251.509,00 €	1.242.636,25 €	1.165.629,95 €	77.006,30 €

	União de Freguesias que terminou o Acordo de Execução sem esgotar a verba atribuída.
	União de Freguesias que ainda não entregou os relatórios trimestrais.

Relação - valor aprovado/valor executado por Freguesia/União de Freguesias

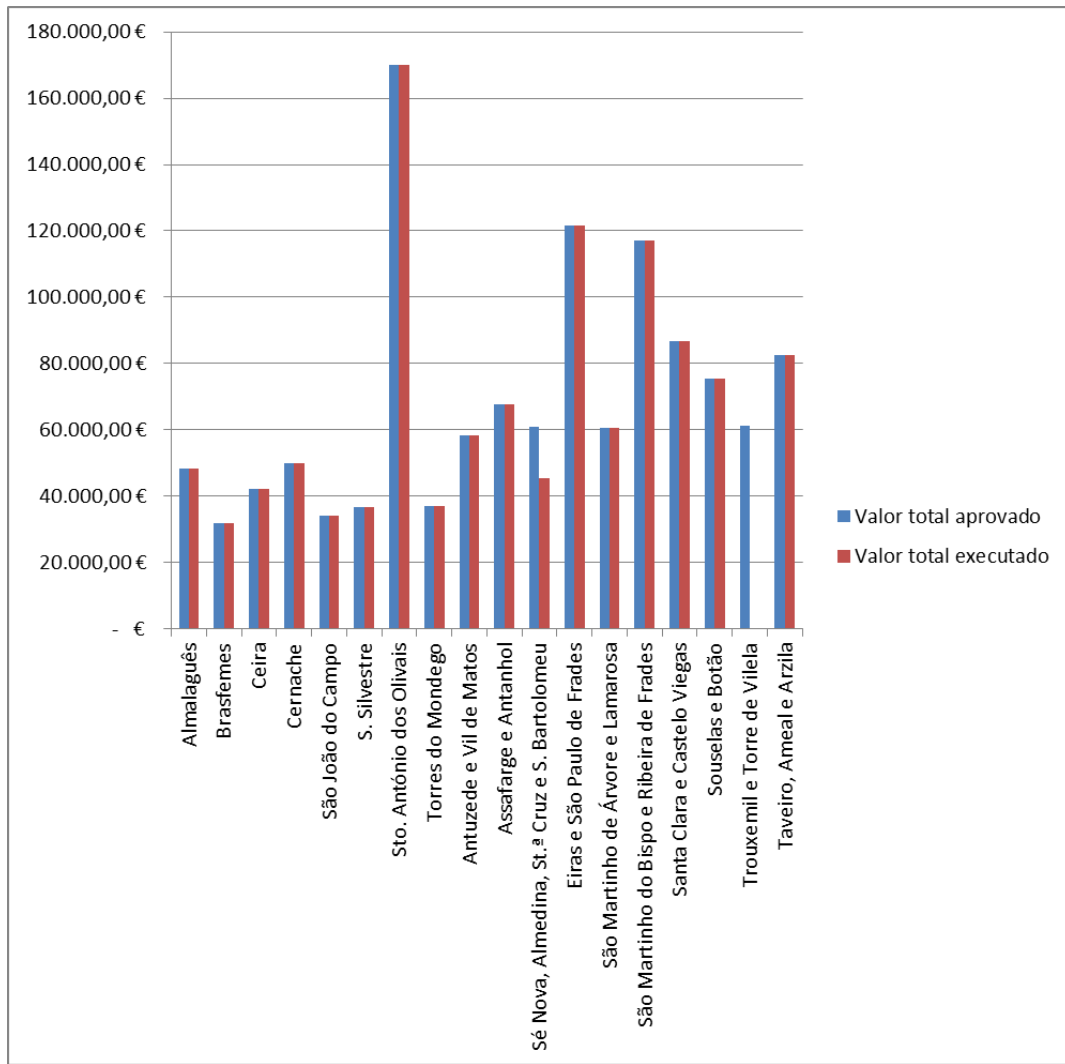

- Foram executados 94% dos Acordos de Execução correspondendo ao valor de 1.165.629,95 euros, ficando por realizar 6% do referente ao valor de 77.006,30 euros.



Código G.O.P.: 03 001 2002/38 – Construção/Recuperação de Sedes de Juntas de Freguesia

- Ação 3: Ceira (Sede da Junta e Centro de Saúde) (Cofinan. PORcentro/QREN)
 - Valor faturado total de 2.928,91,00 €

Código G.O.P.: 03 001 2002/264 – Apoio a Invest. e ações diversas das Juntas de Freguesia

- Ação 3: Transferências de capital diversas
 - No intuito de apoiar iniciativas de caráter cultural, social ou desportivo, a Câmara Municipal, aprovou a realização de transferências correntes ou de capital sob a forma de subsídios, de modo a suprir dificuldades financeiras manifestadas por algumas entidades (Freguesias, Coletividades e Entidades Públicas), durante a execução das obras a que se propuseram, nomeadamente: “Parque infantil de Brasfemes – comparticipação financeira” – Freguesia de Brasfemes – Subsídio no montante de 15.000,00 € - Deliberação nº. 1048, de 10/12/2014.

Outras atividades:

- Por solicitação de algumas Freguesias/União de Freguesias foi coordenado com os serviços municipais a elaboração de alguns projetos referentes ao arranjo de espaços públicos.

Lista de Projetos com colaboração:

Junta de Freguesia de Brasfemes	
Obras/Ações	
1	Requalificação do Largo do Rancho - Vilarinho
Junta de Freguesia de Cernache	
Obras/Ações	
1	Requalificação do Largo da Praça, 2.ª Fase - Cernache
Junta de Freguesia de São João do Campo	
Obras/Ações	
1	Drenagem das Águas Pluviais da Rua N.ª Sr.ª da Conceição
Junta de Freguesia de Santo Ant.º dos Olivais	
Obras/Ações	
1	Requalificação da Rua Manso Preto (Burgo de Celas)
2	Construção de Rotunda da Av.ª Elisio de Moura
3	Requalificação das Escadas da Fonte da Talha
4	Iluminação da Praça de Cabo verde
5	Construção de Estacionamento (Junto ao Cruzamento das Bandeiras)
Junta de Freguesia de Torres do Mondego	
Obras/Ações	
1	Construção de Muro de Suporte na Rua das Barreira - Carvalhosas
União de Freguesias de Assafarge e Antanhol	
Obras/Ações	
1	Cobertura de Recinto da Escola EB1 - Assafarge
União de Freguesias de Sé Nova, Almedina, St.ª Cruz e S. Bartolomeu	
Obras/Ações	
1	Drenagem da Rede de Águas Pluviais da Rua da Quinta da Misericórdia - Conchada
União de Freguesias de Souselas e Botão	
Obras/Ações	
1	Construção de lombas reductoras de velocidade
União de Freguesias de Trouxemil e Torre de Vilela	
Obras/Ações	
1	Conclusão das Obras do Parque Sénior - Vilela
2	Construção de Muro de Proteção - Rua do Caselho - Vilela

Lista de projetos elaborados pelo GAF

No Gabinete de Apoio às Freguesias foram também elaborados Estudos, Projetos e Orçamentos para apoio à realização das obras dos Contratos Interadministrativos/ Protocolos Intercalares, promovidos pelas Freguesias/União de Freguesias, tais como:

Junta de Freguesia de Almalaguês	
Obras/Ações	
1	Movimentação de Terras para o Jardim Século XXI
2	Pavimentação da Rua do Cavaleiro - Almalaguês
3	Requalificação da Fonte dos Anaguéis
4	Construção de Valetas e de Bases para Contentores na freguesia
5	Requalificação das Paragens de Autocarros na Freguesia
6	Cobertura para o alpendre da casa Mortuária de Almalaguês
Junta de Freguesia de Brasfemes	
Obras/Ações	
4	Remodelação do Parque Infantil no Largo Marcelino - Brasfemes
Junta de Freguesia de Ceira	
Obras/Ações	
1	Pavimentação e Drenagem de Águas Pluviais na Rua do Chão Novo - Cabouco
2	Pavimentação de Valetas na Rua de Santa Luzia - Cabouco
3	Recuperação da Rua das Alminhas - S. frutuoso
4	Reperfilamento da Rua de S. Frutuoso - S. frutuoso
5	Colocação de Grades na Rua do Olival - S. frutuoso
6	Pavimentação e construção de Valetas na Rua do Casal Velho - Boiça
7	Construção de Passeios na Rua de Tomar - Ceira
Junta de Freguesia de Cernache	
Obras/Ações	
1	Requalificação do Espaço Envolvente da Fonte da Feteira - 2.ª Fase
2	Requalificação do Pavilhão Multiusos, 2.ª Fase
3	Pavimentação da Estrada de Ligação entre a Etar e Vila Pouca
4	Construção de Passeios na Rua das Figueiras e do Loureiro
Junta de Freguesia de São João do Campo	
Obras/Ações	
1	Pavimentação da Rua do Bairro Alto
Junta de Freguesia de Santo Ant.º dos Olivais	
Obras/Ações	
1	Requalificação da Rua D. João Peculiar
2	Requalificação da Rua rodrigo de Gusmão (Lado Esquerdo)
3	Construção de Dois Módulos de Ossários
4	Requalificação de Fontanários da Freguesia
5	Requalificação do Polidesportivo da Quinta da Maia
Junta de Freguesia de Torres do Mondego	
Obras/Ações	
1	Construção de Muro e Encaminhamento de Águas Pluviais na Rua do Ribeiro - Dianteiro
2	Construção de Muro de Suporte na Rua José Carlos Ary dos Santos - Palheiros
3	Encaminhamento das Águas Pluviais na Estrada do Sobreiral - Torres do Mondego
União de Freguesias de Antuzede e Vil de Matos	
Obras/Ações	
2	Requalificação da Rua da Capela - Cidreira
União de Freguesias de Assafarge e Antanhol	
Obras/Ações	
1	Construção de Passeios na Rua da Escola - Assafarge
2	Construção de Passeios na Rua Principal dos Carvalhais - Assafarge
3	Construção de Passeios na Rua da Ladeira da Paula - Antanhol
4	Construção de Muro da Ribeira - Antanhol - Estrada de Santo António

União de Freguesias de Eiras e São Paulo de Frades	
Obras/Ações	
8	Pavimentação da rua de Acesso ao Polidesportivo - C. Ouro e S. Rocha
União de Freguesias de Sé Nova, Almedina, St.ª Cruz e S. Bartolomeu	
Obras/Ações	
5	Pavimentação e Drenagem de Águas Pluviais na Rua Vale do Forno
União de Freguesias de São Martinho de Árvore e Lamarosa	
Obras/Ações	
1	Pavimentação do Parque das Almas e Requalificação da Rotunda (Andorinha)
3	Pavimentação da Rua do Pinhal, Rua do Cabeço e Rua da Fonte
União de Freguesias de São Martinho do Bispo e Ribeira de Frades	
Obras/Ações	
1	Requalificação da Fonte do Rosário - Ribeira de Frades
2	Requalificação de Valetas na Rua 15 de Agosto - Castanheiros a Ribeirita
3	Requalificação de Valetas na Rua dos Loureiros e 1.º de Maio - Fala
4	Drenagem de Águas Pluviais e Construção de Muros do Cemitério - S. Martinho do Bispo
5	Requalificação e Passeios e Calçada Junto ao Centro Social de S. João
6	Requalificação do Recinto da Feira dos 7 e 23
7	Requalificação do Cemitério de S. Martinho do Bispo
União de Freguesias de St.ª Clara e Castelo Viegas	
Obras/Ações	
1	Requalificação da Rua na Quinta de Santo António
2	Requalificação do Beco do Observatório
3	Requalificação da Rua da Balseira
4	Pavimentação da Rua do Depósito da Água - Cruz de Morouços
5	Pavimentação da Travessa da Cruz dos Morouços
6	Requalificação da Rua da Paula (EN 1 10-3) - Castelo Viegas
7	Requalificação da Rua da Gruta
8	Requalificação da Rua do Cruzeiro - Castelo Viegas
9	Construção de Muros na Rua do Barreiro - Estrada de Assafarge
10	Drenagem de Águas Pluviais - Estrada de Mina
11	Construção de Passeios no Túnel do Vale Gemil
12	Construção de Passeios na rua Mendes dos Remédios
13	Requalificação dos Parques Infantis em St.ª Clara e Castelo Viegas
14	Requalificação do Mercado das Almas
15	Fornecimento e Aplicação de Espelhos Parabólicos na Rua do Observatório - Rua Feitoria dos Linhos - Rua Alto dos Barreiros - ladeira da Rainha Santa - Rua Bairro Azul - Rua Qt.ª S. João e Rua Mário Pio
16	Fornecimento e Aplicação de Rail de Proteção na Estrada dos Pereiros
17	Aplicação de Placas Toponímicas na Rua D. Pedro - Qt.ª St.º António e Rua do Fetal - Rua dos Leitões - Travessa da Capoeira - Rua Qt.ª da Machada - Rua Atlético Clube das Almas - Rua do Canal - Rua Ant.º Augusto Gonçalves
18	Execução de Bases para Colocação de Contentores
União de Freguesias de Souselas e Botão	
Obras/Ações	
4	Construção de muro na Rua Vale S. Pedro - Souselas
5	Requalificação do adro da Capela /Recinto de Festas - Souselas
União de Freguesias de Trouxemil e Torre de Vilela	
Obras/Ações	
1	Conclusão da requalificação da Rua do Talho - Adémia
2	Rua da Valdeira - Rede de Drenagem de águas pluviais - Vilela - Reforço
3	Rua do Troviscal e das Eiras - Rede de Drenagem de águas pluviais - Vilela - Reforço
União de Freguesias de Taveiro, Ameal e Arzila	
Obras/Ações	
1	Pavimentação da Rua da Fonte - Taveiro
2	Construção da 1.ª Fase do Mercado
3	Construção de Passeio na Rua de Coimbra - Arzila
4	Pavimentação de Passeio entre Ameal e Vila pouca
5	Construção de Parque Geriátrico no Ameal
6	Alargamento de Cemitério em Taveiro

Elaboração de Projetos para Licenciamento:

- Projeto de Arquitetura de Ampliação e Remodelação do Centro Operário Católico da Conchada – União das Freguesias de Coimbra – emitido parecer favorável em 6/11/2014. O processo em elaboração das especialidades.
- Projeto de Arquitetura da Associação Cultural de Vilarinho – Junta de Freguesia de Brasfemes: em execução.
- Projeto de Arquitetura da Capela Mortuária e arranjo exteriores do Largo de Festas em Póvoa do Pinheiro – Junta de Freguesia de Antuzede: em execução.
- Projeto de Arquitetura do Polidesportivo de S. Martinho do Pinheiro – União de Freguesias do Botão e Souselas: em execução
- Projeto de Arquitetura da Sede S. Martinho de Árvore - União das Freguesias da Lamarosa e S. Martinho de Árvore: em execução

Acompanhamento e Fiscalização de Obras

- Foram acompanhadas e fiscalizadas todas as obras constantes dos Contratos Interadministrativos/ Protocolos Intercalares de delegação de competências apresentadas e executadas pelas Freguesias/União de Freguesias.

Balancete das Grandes Opções do Plano de 2014

Unid.: euro

Obj.	Prog.	Prog.		Designação	Classificação despesa	Financiamento definido	Cabimento	Compromisso	Realizado do ano	Realizado Total	Pago
		Ano/N.º	Aç.								
03				Cidade Solidária e Saudável							
03	001			Descentralização e Apoio às Juntas de Freguesia							
03	001	2002/36		Transferências p/ Juntas de Freguesia		3.238.016	3.144.977	3.144.977	2.545.472	2.582.734	2.582.734
03	001	2002/36	1	Protocolo Delegação de Competências (Obras)	0102 0805010201	1.315.446	1.315.446	1.315.446	815.442	830.209	830.209
03	001	2002/36	2	Protocolos Delegação de Competências (Limpeza)	0102 0405010201	248.518	187.551	187.551	182.419	187.551	187.551
03	001	2002/36	3	Protocolo de Conservação e Reparação de Jardins Inf. e 1º CEB	0102 0405010201	4.415	4.415	4.415	0	4.415	4.415
03	001	2002/36	4	Apoio ao funcionamento	0102 0405010201	10.000	10.000	10.000	0	10.000	10.000
03	001	2002/36	5	Transf. p/ recenseamento e atos eleitorais	0102 0405010299	122.058	94.228	94.228	91.281	94.228	94.228
03	001	2002/36	6	Acordos de Execução	0102 0405010299	1.537.579	1.533.336	1.533.336	1.456.330	1.456.330	1.456.330
03	001	2002/38		Construção/recuperação de sedes de Juntas de Freguesia		48.295	2.929	2.929	2.929	2.929	2.929
03	001	2002/38	3	Ceira (Sede da Junta e Centro de Saúde) (co-finan. PORC/QREN)	0202 07010307	44.689	2.929	2.929	2.929	2.929	2.929
03	001	2002/38	4	Extensão de Saúde de Ceira - Maquinaria e equipamento (cofinan. PORC/QREN)	0202 07011002	3.586	0	0	0	0	0
03	001	2002/38	9	Lamarosa	0202 07010307	10	0	0	0	0	0
03	001	2002/38	10	Outras sedes de Juntas de Freguesia	0102 07010307	10	0	0	0	0	0
03	001	2002/264		Apoio a invest. e ações diver. das J.Freg.		307.020	170.000	170.000	55.000	55.000	55.000
03	001	2002/264	2	Transferências correntes diversas	0102 0405010299	5.000	0	0	0	0	0
03	001	2002/264	3	Transferências de capital diversas	0102 0805010299	167.000	135.000	135.000	55.000	55.000	55.000
03	001	2002/264	4	Locação de bens	0102 020208	10	0	0	0	0	0
03	001	2002/264	6	Transferências para aquisição equipamentos para as freguesias	0102 0805010299	10	0	0	0	0	0
03	001	2002/264	8	Apoio a associações/instituições	0102 080701	135.000	35.000	35.000	0	0	0

03 002 Programa “Função Social do Transporte Público”

No âmbito do Programa de “Função Social do Transporte Público”, foram desenvolvidas as seguintes atividades:

Código G.O.P.: 03 002 2002/196 – Apoio ao funcionamento - SMTUC

- Ação 1: Compensação do Custo Social Transportes/SMTUC
 - Valor faturado total de 7.194.299,00 €

A evolução do apoio ao funcionamento, por pagamentos, dos últimos anos foi a seguinte:

2010	2011	Var. %	2012	Var. %	2013	Var. %	2014	Var. %	Unid: euro
4.583.321,91	4.720.060,00	2,98%	4.800.000,00	1,69%	6.141.012,67	27,94%	7.194.299,00	17,15%	

Código G.O.P.: 03 002 2002/197 – Apoio ao Investimento dos SMTUC

- Ação 3: Outros Apoios da Câmara a investimentos
 - Valor faturado total de 474.939,00 €

Código G.O.P.: 03 002 2002/199 – Passes combinados/bimodais/transportadoras

- Foi dada continuidade à aquisição de passes bimodais para os municípios da margem direita do rio Mondego e de Cernache.
- Valor faturado total de 361.892,09 €

Quadro resumo das transferências para os SMTUC em 2014

Descrição da Transferência	Valor Transferido
SMTUC	
Correntes:	
- Subsídio de exploração "Compensação no custo social de transportes".	7.194.299 €
Capital:	
- Subsídio ao Investimento	474.939 €
TOTAL	7.669.238 €

Balancete das Grandes Opções do Plano de 2014

Obj.	Prog.	Prog.		Designação	Classificação despesa	Financiamento definido	Cabimento	Compromisso	Realizado do ano	Realizado Total	Pago	Unid: euro
		Ano/N.º	Aç.									
03	002			Função Social do Transporte Público								
03	002	2002/196		Apoio ao funcionamento e cooperação técnica e financeira com o Estado - SMTUC		8.638.591	7.194.299	7.194.299	7.194.299	7.194.299	7.194.299	
03	002	2002/196	1	Compensação no custo social transportes/SMTUC	0102 05050101	8.638.561	7.194.299	7.194.299	7.194.299	7.194.299	7.194.299	
03	002	2002/196	2	Transferências correntes/ADSE	0102 0405010301	10	0	0	0	0	0	
03	002	2002/196	3	Outros subsídios - equilíbrio financeiro	0102 05050101	10	0	0	0	0	0	
03	002	2002/196	4	Outras transferências	0102 0405010301	10	0	0	0	0	0	
03	002	2002/197		Apoio ao investimento dos SMTUC		860.940	474.939	474.939	474.939	474.939	474.939	
03	002	2002/197	3	Outros apoios da Câmara a investimentos	0102 0805010301	860.940	474.939	474.939	474.939	474.939	474.939	
03	002	2002/199		Passes combin. / bimodais / transportadoras	0206 02021001	427.200	426.777	426.678	361.892	361.892	359.374	
03	002	2002/201		Colocação de abrigos p/ transportes públicos		20	0	0	0	0	0	
03	002	2002/201	1	Fornecimento e instalação de abrigos	0202 07011002	10	0	0	0	0	0	
03	002	2002/201	2	Ligação à rede de iluminação pública	0202 07010404	10	0	0	0	0	0	

03 003 Programa “Ação Social e Família”

No âmbito deste Programa destaca-se, pela sua expressão financeira e organizativa, a criação das 18 Comissões Sociais de Freguesia e a operacionalização efetiva do Fundo de Emergência Social, tendo sido atribuído por Comissão o montante de 1.000 €. Pretende-se, com este Fundo, fazer face a situações de emergência social devidamente avaliadas por uma equipa multidisciplinar, em que estão representadas várias entidades, nomeadamente, entre outras, Segurança Social, Junta de Freguesia, Câmara Municipal de Coimbra e Instituições Particulares de Solidariedade Social.

De realçar o enorme esforço do Município no apoio ao sem-abrigo, em colaboração com outras entidades, quer através da celebração de Protocolos de Parceria com diversas entidades, quer na integração de colaboradores da Câmara Municipal de Coimbra, nas equipas de rua.

Código G.O.P.: 03 003 2002/203 – Parcerias e Ações Diversas

– Ação 1: Apoio a Instituições – Transf. Correntes

Atribuição de apoio no valor de 16.000,00 €, no âmbito do Fundo de Emergência Social, através de celebração de Protocolo.

Cada entidade recebeu o apoio de 1.000,00 €, a saber:

- Centro Paroquial de Bem Estar Social de Almaguês
- Centro de Bem Estar Social de Brasfemes
- Celium
- Cáritas Diocesana de Coimbra
- Centro Social Paroquial de S. João do Campo
- Centro Social Cultural e Recreativo de Quimbres
- Centro Social Torres do Mondego
- Centro Social e Desportivo de Sant’Ana - Vil de Matos
- Casa de Repouso de Coimbra
- Associação Sociocultural e Recreativo de S. Paulo de Frades
- Grupo Sociocultural e Desportiva de S. Martinho de Arvore
- Centro de Apoio Social de Souselas
- Centro Social e Paroquial de Taveiro
- Centro de Solidariedade Social de Adémia
- Centro Nossa Senhora da Alegria
- Centro Sociocultural Polivalente de S. Martinho

– Ação 6: Pagamento de quotas

- da APAV, relativa ao ano 2014, no montante de 179,57 €.
- da Associação Integrar, referente ao ano 2014, no valor de 250,00 €.

Código G.O.P.: 03 003 2002/210 – Transferências para a Casa do Pessoal

- Valor faturado total de 50.000,00 €

Código G.O.P.: 03 003 2003/153 – Coimbra a Saber (a) Mar

– Ação 2: Aquisição de Serviços de Transporte

- Aquisição do serviço de transporte no valor de 2.957,40 €.

– Ação 3: Seguros acidentes pessoais

- Seguro de acidentes pessoais para 160 crianças inscritas no Programa, no montante de 571,20 €.

Código G.O.P.: 03 003 2003/219 – Iniciativas Seniores

- Ação 2: Aquisição de bens alimentares
 - Valor faturado total de 492,00 €
- Ação 6: Coimbra Sénior – Aquisição de serviços
 - Valor faturado total de 149,00 €

Código G.O.P.: 03 003 2004/96 – Banco de Voluntariado

- Ação 1: Aquisição de serviços
 - Atualização de seguros da equipa EMIS-Equipa Móvel de Intervenção Social - 259,70 €

Código G.O.P.: 03 003 2006/1 – Dia Mundial da Criança

- Ação 1: Aquisição de serviços
 - Iniciativa realizada no dia 30 de maio no Parque Verde Mondego, Projeto “Aldeia das Oficinas”, com um conjunto de parceiros convidados. Despesa realizada por aquisição de serviços no valor de 500,00 € para a aquisição de livros de histórias para oferecer às crianças.

Código G.O.P.: 03 003 2006/18 – Apoio à Construção de Centros Sociais

- Ação 5: Apoio à construção Lar de Idosos – Quimbres
 - Contrato - Programa de Desenvolvimento Social celebrado entre a Câmara Municipal de Coimbra e o Centro Social Cultural e Recreativo de Quimbres no âmbito da atribuição de uma comparticipação financeira no valor de 80.000,00€ para construção de um Lar para Idosos.

Código G.O.P.: 03 003 2007/57 – Apoios diversos

- Ação 1: Centro Integrado de Apoio Familiar de Coimbra - Ceifac – Protocolo
 - Atribuição de um subsídio ao Ceifac – Centro Integrado de Apoio Familiar de Coimbra no montante global de 27.955,00 €, referente aos anos de 2012 e 2013, destinado a fazer face às despesas de funcionamento do Gabinete de Apoio Familiar de Coimbra (GAFAC) bem como atividades dirigidas a famílias provenientes de estratos sociais desfavorecidos do concelho de Coimbra.
- Ação 3: Banco Alimentar Contra a Fome – Protocolo
 - Atribuição de um subsídio ao Banco Alimentar Contra a Fome, destinado a cobrir as respetivas despesas, tendo em conta a deliberação de 15/09/97: “Custear anualmente os consumos de água e energia elétrica do armazém do Banco Alimentar Contra a Fome de Coimbra, sob o valor máximo de 1.250,00 €”.
- Ação 4: Associação Integrar/Rancho das Tricanas – Protocolo
 - Valor transferido total de 5.121,32 €
- Ação 6: Casa Repouso de Coimbra – Protocolos – Mesa para os Avós
 - Valor transferido total de 10.828,00 €
- Ação 16: Clube Tempos Livres Sta Clara – Protocolo
 - Proposta de apoio financeiro no valor de 50.000,00 €, para a construção do equipamento social do Clube de Tempos Livres de Santa Clara.
- Ação 17: Centro Paroquial de Bem Estar Social de Almalaguês (CPBESA) – Protocolo
 - Apoio financeiro no valor de 100.000,00 € ao CPBESA para a manutenção e desenvolvimento das atividades sociais ou outras de relevante interesse municipal.

- Ação 19: Associação Portuguesa Perturbações Desenvolvimento e Autismo (APPDA) – Prog. Residência
 - Apoio financeiro no valor de 17.000,00 € à APPDA de Coimbra para a manutenção e desenvolvimento das atividades sociais ou outras de relevante interesse municipal.
- Ação 22: Apoio à ANAI
 - Apoio à ANAI – Associação Nacional de Apoio ao Idoso, suportando, em concreto, os custos com as rendas das instalações da Universidade do Tempo Livre.
 - Valor transferido total de 16.863,00 €

Código G.O.P.: 03 003 2008/33 – Carta Social

- Ação 2: Aquisição serviços/outros/diversos
 - Proposta de aquisição de prestação de serviços ao Instituto de Estudos Regionais e Urbanos da Universidade de Coimbra: Atualização do Diagnóstico Social e Elaboração do Plano de Desenvolvimento Social 2014-2017 pelo valor de 22.755,00 €.

Código G.O.P.: 03 003 2009/32 – Centro de Noite – Telha Amiga

- Ação 1: Protocolo com IPSS
 - Apoiada a Casa de Repouso de Coimbra enquanto entidade Gestora do Centro de Noite Telha Amiga através da transferência mensal de um duodécimo da verba prevista - 84.016,93 €.
 - Valor transferido total de 91.018,00 €

Código G.O.P.: 03 003 2010/30 – Centro de Apoio Social – CAS/Emergência Social

- Ação 2: Protocolo – Caritas Diocesanas
 - Apoio ao funcionamento do Centro de Apoio Social ao abrigo do Protocolo de Cooperação, com a transferência de 46.544 €.

Código G.O.P.: 03 003 2012/24 – Plano Municipal de Cidadania contra a Violência

- 2º Festival de Croché Social de Coimbra de 4 de julho a 31 de agosto;
- Árvore de Natal Reciclada, exposta junto ao Mercado Municipal em dezembro.
- Despesa total de 2.451,00 €.

Código G.O.P.: 03 003 2013/29 – Projeto “IGUALAR” – Planos para a Igualdade (Cofinanciado pelo POPH/QREN)

- Ação 4: Encargos diretos com prep.des.. acomp. e avaliação – aquisição serviços
 - A aquisição de serviços ao CES – Centro de Estudos Sociais da Universidade de Coimbra para assessoria, desenvolvimento, implementação e avaliação do Plano Municipal para a Igualdade, do Município de Coimbra no montante de 29.919,75 €.

Código G.O.P.: 03 003 2014/19 – Apoio aos Sem-Abrigos

- Ação 2: Apoio a pessoas em situação de sem-abrigo
 - Protocolo celebrado com AMI [Assistência Médica Internacional] para apoio a pessoas em situação de sem-abrigo, no montante de 2.000,00€.

Balancete das Grandes Opções do Plano de 2014

Obj.	Prog.	Prog.		Designação	Classificação despesa	Financiamento definido	Cabimento	Compromisso	Realizado do ano	Realizado Total	Pago	Unid.: euro
		Ano/N.º	Aç.									
03	003			Ação Social e Família								
03	003	2002/203		Parcerias e ações diversas		47.954	42.017	42.017	26.430	38.477	38.477	
03	003	2002/203	1	Apoio a instituições - transf. correntes	0204 040701	47.494	41.587	41.587	26.000	38.047	38.047	
03	003	2002/203	2	Apoio a instituições - transf. capital	0204 080701	10	0	0	0	0	0	
03	003	2002/203	6	Pagamento de quotas	0204 02022599	450	430	430	430	430	430	
03	003	2002/205		Rede Social		480	480	480	0	0	0	
03	003	2002/205	1	Plano de Ação da Rede	0204 02022503	480	480	480	0	0	0	
03	003	2002/210		Transferência para a Casa do Pessoal	0102 040701	60.000	50.000	50.000	50.000	50.000	50.000	
03	003	2003/150		Comissão de Prot. de Crianças e Jovens em Risco		500	0	0	0	0	0	
03	003	2003/150	1	Aquisição de equipamento	0204 070109	500	0	0	0	0	0	
03	003	2003/153		Coimbra a Saber (a)Mar		10.582	5.287	4.909	331	331	331	
03	003	2003/153	1	Aquisição de Serviços	0204 02022599	4.808	0	0	0	0	0	
03	003	2003/153	2	Aquisição de serviços de transporte	0204 02021001	3.975	3.549	3.549	0	0	0	
03	003	2003/153	3	Seguros acidentes pessoais	0204 02021202	1.736	1.685	1.306	331	331	331	
03	003	2003/153	4	Aquisição de bens/alimentação - refeições confec.	0204 020105	53	53	53	0	0	0	
03	003	2003/153	5	Aquisição de bens, outros	0204 020121	10	0	0	0	0	0	
03	003	2003/157		Cartão Social		250	0	0	0	0	0	
03	003	2003/157	1	Aquisição de serviços	0204 02022599	250	0	0	0	0	0	
03	003	2003/218		Natal		1.110	0	0	0	0	0	
03	003	2003/218	1	Aquisição de serviços diversos	0204 02022599	10	0	0	0	0	0	
03	003	2003/218	2	Aquisição de bens	0204 020121	1.100	0	0	0	0	0	
03	003	2003/219		Iniciativas seniores		24.133	1.613	1.613	641	641	641	
03	003	2003/219	1	Teleassistência ao Domicílio	0204 02022599	22.500	0	0	0	0	0	
03	003	2003/219	2	Aquisição de bens alimentares	0204 020105	1.484	1.464	1.464	492	492	492	
03	003	2003/219	6	Coimbra Sénior - aquisição de serviços	0204 02022599	149	149	149	149	149	149	
03	003	2004/96		Banco de Voluntariado		30	0	0	0	0	0	
03	003	2004/96	1	Aquisição de serviços	0204 02022599	10	0	0	0	0	0	
03	003	2004/96	2	Vestuário e artigos pessoais	0204 020107	10	0	0	0	0	0	
03	003	2004/96	3	Aquisição de bens alimentação/géneros p/ confeccionar	0204 020106	10	0	0	0	0	0	
03	003	2005/70		Dia Internacional da Família		10	0	0	0	0	0	
03	003	2005/70	1	Aquisição de serviços	0204 02022599	10	0	0	0	0	0	
03	003	2006/1		Dia Mundial da Criança		500	500	500	500	500	500	
03	003	2006/1	2	Aquisição de bens	0204 020121	500	500	500	500	500	500	
03	003	2006/18		Apoio à Construção de Centros Sociais		80.010	80.000	80.000	0	80.000	80.000	
03	003	2006/18	4	Transferência para instituições	0102 080701	10	0	0	0	0	0	
03	003	2006/18	5	Apoio à construção Lar de Idosos - Quimbres	0102 080701	80.000	80.000	80.000	0	80.000	80.000	
03	003	2007/57		Apoios diversos		407.691	318.153	318.153	-12.983	182.506	182.506	
03	003	2007/57	1	Centro Integrado de Apoio Familiar de Coimbra - Ceifac - Protocolo	0204 040701	32.956	27.955	27.955	27.955	27.955	27.955	
03	003	2007/57	2	Fundação Comunidade Contra a SIDA - Protocolo	0204 040701	25.000	0	0	0	0	0	
03	003	2007/57	3	Banco Alimentar Contra a Fome - Protocolo	0204 040701	1.250	1.250	1.250	1.250	1.250	1.250	
03	003	2007/57	4	Associação Integrar/Rancho das Tricanas - Protocolo	0204 040701	5.500	5.121	5.121	5.121	5.121	5.121	
03	003	2007/57	5	Casa dos Pobres - Protocolo	0204 040701	3.000	0	0	0	0	0	
03	003	2007/57	6	Casa Repouso de Coimbra - Protocolo - Mesa para os Avós	0204 040701	16.485	16.475	16.475	10.828	10.828	10.828	

Balancete das Grandes Opções do Plano de 2014

Unid.: euro

Obj.	Prog.	Prog.		Designação	Classificação despesa	Financiamento definido	Cabimento	Compromisso	Realizado do ano	Realizado Total	Pago
		Ano/N.º	Aç.								
03	003	2007/57	14	Outras transferências correntes	0204 040701	10	0	0	0	0	0
03	003	2007/57	15	Outras transferências de capital	0204 080701	10	0	0	0	0	0
03	003	2007/57	16	Clube Tempos Livres Sta Clara - Protocolo	0204 080701	50.000	0	0	0	0	0
03	003	2007/57	17	Centro Paroquial de Bem Estar Social de Almaguês - Protocolo	0204 040701	100.000	100.000	100.000	0	100.000	100.000
03	003	2007/57	19	Associação Portuguesa Perturbações Desenvolvimento e Autismo - Prog. Residência	0204 040701	17.000	17.000	17.000	0	17.000	17.000
03	003	2007/57	21	Apoio Sociedade S. Vicente de Paulo Portugal	0102 080701	10	0	0	0	0	0
03	003	2007/57	22	Apoio à ANAI	0102 020204	16.870	16.863	16.863	16.863	16.863	16.863
03	003	2007/57	23	Fundação Portuguesa do Pulmão	0204 080701	4.600	3.489	3.489	0	3.489	3.489
03	003	2007/57	28	Apoio à Fundação Beatriz Santos	0102 040701	125.000	125.000	125.000	-75.000	0	0
03	003	2007/57	29	Apoio - Liga Portuguesa Contra o Cancro	0204 080701	5.000	0	0	0	0	0
03	003	2007/57	30	Apoio à Associação das Cozinhas Económicas - Protocolo	0204 040701	5.000	5.000	5.000	0	0	0
03	003	2008/33		Carta Social		22.755	22.755	22.755	0	0	0
03	003	2008/33	2	Aquisição serviços/Outros/Diversos	0204 02022503	22.755	22.755	22.755	0	0	0
03	003	2008/36		Ubaú - Banco de Recursos		20	0	0	0	0	0
03	003	2008/36	1	Aquisição de bens	0204 020121	10	0	0	0	0	0
03	003	2008/36	2	Aquisição de serviços	0204 02022599	10	0	0	0	0	0
03	003	2009/32		Centro de Noite - Telha Amiga		105.050	105.021	105.021	91.018	91.018	91.018
03	003	2009/32	1	Protocolo com IPSS	0204 040701	105.050	105.021	105.021	91.018	91.018	91.018
03	003	2010/30		Centro de Apoio Social - CAS/Emergência Social		52.010	52.010	52.010	46.544	46.544	46.544
03	003	2010/30	2	Protocolo - Caritas Diocesana	0204 040701	52.010	52.010	52.010	46.544	46.544	46.544
03	003	2012/24		Plano Municipal de Cidadania Contra a Violência		2.628	2.478	2.478	507	2.451	2.451
03	003	2012/24	1	Aquisição de serviços	0204 02022599	2.301	2.301	2.301	347	2.291	2.291
03	003	2012/24	2	Aquisição de bens	0204 020121	327	177	177	160	160	160
03	003	2013/29		Projeto "IGUALAR" - Planos para a Igualdade (Cofinanciado pelo POPH/QREN)		40.172	29.920	29.920	29.920	29.920	29.920
03	003	2013/29	1	Encargos com destinatários diretos - sub. refeição formandos (def. orç.)	0205 0101130401	10	0	0	0	0	0
03	003	2013/29	2	Encargos com pessoal afeto ao projeto - pessoal interno (def. orç.)	0205 01010601	10	0	0	0	0	0
03	003	2013/29	3	Encargos com pessoal afeto ao projeto - pessoal externo - aq. de serviços	0204 02022599	4.743	0	0	0	0	0
03	003	2013/29	4	Encargos diretos com prep. des.,acomp. e avaliação - aquisição de serviços	0205 02022599	32.409	29.920	29.920	29.920	29.920	29.920
03	003	2013/29	5	Encargos com a promoção de encontros e seminários temáticos	0204 02022599	3.000	0	0	0	0	0
03	003	2013/55		Gabinete de Apoio ao Município de Coimbra (Gabinete de Apoio Psicológico)		40	0	0	0	0	0
03	003	2013/55	1	Aquisição de equipamento	0204 070109	10	0	0	0	0	0
03	003	2013/55	2	Aquisição de serviços	0204 02022503	10	0	0	0	0	0
03	003	2013/55	3	Aquisição de bens	0204 020121	10	0	0	0	0	0
03	003	2013/55	4	Associação Existências - Protocolo de parcerias	0204 020121	10	0	0	0	0	0
03	003	2014/16		Feira Social		10	0	0	0	0	0
03	003	2014/16	1	Aquisição de serviços	0204 02022599	10	0	0	0	0	0
03	003	2014/17		Projeto Noites Seguras/Protocolo de Parcerias		10	0	0	0	0	0
03	003	2014/17	1	Aquisição de serviços	0204 02022599	10	0	0	0	0	0
03	003	2014/18		CLDS+ - Contratos Locais de Desenvolvimento Social Mais		3.010	0	0	0	0	0
03	003	2014/18	1	Aquisição de serviços	0204 02022599	10	0	0	0	0	0
03	003	2014/18	2	Apoio a instituições - Transferências correntes	0204 040701	3.000	0	0	0	0	0
03	003	2014/19		Apoio aos Sem-Abriço		3.000	3.000	3.000	2.000	2.000	2.000
03	003	2014/19	1	Aquisição de serviços (Programa de Contingência para vaga de frio)	0204 02022599	1.000	1.000	1.000	0	0	0
03	003	2014/19	2	Apoio a pessoas em situação de sem-abrigo	0204 040701	2.000	2.000	2.000	2.000	2.000	2.000

03 005 Programa “Melhoria do Atendimento aos Municípios”

No âmbito do Programa de “Melhoria do Atendimento aos Municípios”, foram desenvolvidas as seguintes atividades:

Código G.O.P.: 03 005 2013/31 – Comunicação Interna e externa

- Ação 1: Publicações de anúncios e editais
 - Dossier Guia do Autarca – Diário de Coimbra – 615,00 €
 - Aniversário – Rádio Regional do Centro – 588,43 €
 - Comemorações do 25 de abril – Notícias de Coimbra – 123,00 €
 - Comemorações do 25 de abril – Diário As Beiras – 246,00 €
 - Comemorações do 25 de abril – Diário de Coimbra – 307,50 €
 - Comemorações do 25 de Abril – Despertar – 172,20 €
 - Aniversário – Despertar – 430,50 €
 - Aniversário- Campeão das Províncias – 725,70 €
 - Feira Cultural – Rádio Regional do Centro – 473,30 €
 - Feira Cultural – Campeão das Províncias – 307,50 €
 - Feira Cultural – Campeão das Províncias – 307,50 €
 - Feira Cultural – Despertar – 215,25 €
 - Feira Cultural – Despertar – 215,25 €
 - Feira Cultural – Diário de Coimbra – 492,00 €
 - Feira Cultural – Diário As Beiras – 492,00 €
 - Feira Cultural – Centro TV – 520,29 €
 - Concurso Literário Miguel Torga – Público - 145,14 €
 - Concurso Literário Miguel Torga – Global Notícias Publicações, SA - Jornal de Notícias – 96,86 €
 - Concurso Literário Miguel Torga – Diário As Beiras – 98,40 €
 - Concurso Literário Miguel Torga – Diário de Coimbra – 89,40 €
- Ação 3: Publicações/design/outdoors/lonas e outros
 - Projeto de decoração de fachada dos Paços do Município - 485,85 €.

Balancete das Grandes Opções do Plano de 2014

Obj.	Prog.	Prog.		Designação	Classificação despesa	Financiamento definido	Cabimento	Compromisso	Realizado do ano	Realizado Total	Pago	Unid.: euro
		Ano/N.º	Aç.									
03	005			Melhoria do Atendimento aos Municípios								
03	005	2013/31		Comunicação Interna e Externa		29.000	17.323	17.323	16.127	16.127	16.127	
03	005	2013/31	1	Publicações de anúncios e editais	0102 02022504	25.000	16.837	16.837	15.641	15.641	15.641	
03	005	2013/31	2	Edições diversas	0102 020220	1.500	0	0	0	0	0	
03	005	2013/31	3	Publicação/design/outdoors/lonas e outros	0102 02022599	2.500	486	486	486	486	486	

03 006 Programa “Ações de Geminação e Cooperação”

No âmbito do Programa de “Ações de Geminação e Cooperação”, foram desenvolvidas as seguintes atividades:

Código G.O.P.: 03 006 2013/30 – Cerimónias Protocolares, Geminações e Congressos

- Ação 1: Refeições
 - A Nobel day@chuc – Almoço volante - 2.800 € - 350 pessoas.
 - Assembleia Geral Ordinária e Comissão Executivo da UCCLA – União das Cidades Capitais da Língua Portuguesa – Almoço – 600 €.
 - Assembleia Geral Ordinária e Comissão Executivo da UCCLA – União das Cidades Capitais da Língua Portuguesa – Jantar – 1400 €.
 - X Conferência da Rede Global dos Centros Colaboradores da OMS para Enfermagem e Obstetrícia e IV Congresso de Investigação em Enfermagem Ibero-Americano e de países de Língua Oficial Portuguesa – Porto-de-Honra – 180 pessoas - 974,16 €.
- Ação 4: Ofertas institucionais
 - Aquisição de Medalhas — 4.157,40 €.
 - 13 medalhas da Cidade (grau ouro), 1 medalha de prata e 1 medalha de bronze – 11.754,95 €.
 - 100 garrafas de espumante Frei Telo e 50 embalagens de cartão – 221,40 €.

Balancete das Grandes Opções do Plano de 2014

Obj.	Prog.	Prog.		Designação	Classificação despesa	Financiamento definido	Cabimento	Compromisso	Realizado do ano	Realizado Total	Pago	Unid.: euro
		Ano/N.º	Aç.									
03	006			Ações de Geminação e Cooperação								
03	006	2013/30		Cerimónias Protocolares, Geminações e Congressos		94.315	62.961	61.255	50.456	51.296	51.296	
03	006	2013/30	1	Refeições	0102 02022599	32.612	22.187	22.187	21.334	21.334	21.334	
03	006	2013/30	2	Alojamento	0102 02022599	5.000	0	0	0	0	0	
03	006	2013/30	3	Transportes e deslocações	0102 02021001	9.531	3.248	3.091	3.021	3.021	3.021	
03	006	2013/30	4	Ofertas institucionais	0102 020115	32.583	32.484	30.934	22.512	22.512	22.512	
03	006	2013/30	5	Aquisição de serviços diversos	0102 02022599	11.089	5.043	5.043	3.588	4.428	4.428	
03	006	2013/30	6	Aquisição de material honorífico e heráldico	0102 020119	3.500	0	0	0	0	0	

Objetivo 04 Valorização e Promoção Cultural

04 001 Programa “Valorização do Património Histórico e Cultural”

- O projeto museológico municipal integra, desde julho 2014, a Divisão de Bibliotecas, Arquivos e Museologia. Mantem a sua estratégia de desenvolvimento dos polos museológicos que o integram: Edifício Chiado com a Coleção Telo de Moraes e as duas galerias de exposições temporárias – Rés-do-chão do Edifício e Galeria Almedina; Torre de Almedina – Núcleo da Cidade Muralhada que inclui também uma sala de exposições temporárias; Núcleo do Fado e da Guitarra de Coimbra com abertura prevista para 2015 na Torre de Anto; Núcleo do Carro Elétrico, em fase de estudo e definição de programa museológico a instalar na Antiga Remise; Núcleo Coimbra Judaica, em fase de preparação para candidatura a fundos comunitários, a instalar no Edifício da Inquisição; Casa das Talhas ainda em fase de trabalhos arqueológicos e a Sala da Cidade – Antigo Refeitório do Mosteiro de Santa Cruz, reaberta no Dia da Cidade como galeria de exposições temporárias.
- O Museu Municipal tem mantido a sua atividade no âmbito dos protocolos estabelecidos com a Rede de Museu de Coimbra (RMC) e com a Rede de Castelos e Murallas do Mondego (RCMM), tendo desenvolvido ações de dinamização em parceria, como o ciclo de conferências apresentado nas Jornadas Europeias do Património com a RMC e diversas ações de dinamização do Centro Histórico e implementação de novos equipamentos com a RCMM, caso dos áudio-guias e dos equipamentos virtuais que serão instalados juntos às Torres de Anto e Almedina.
- O trabalho de dinamização de exposições temporárias continua a dar bons resultados e a captar públicos, de notar que se mantém a política de desenvolvimento de projetos expositivos desenvolvidos pelo corpo técnico do Museu, caso da exposição Olhar sobre Coimbra de Varela Pêcurto, o Legado Artístico do Governo Civil de Coimbra, inaugurada já em 2015 e as pesquisas em curso para os conteúdos museográficos do Núcleo do Fado e da Guitarra de Coimbra. Também os projetos desenvolvidos pelos serviços educativos merecem o devido destaque, da análise dos dados estatísticos podemos verificar que estes projetos são frequentemente procurados por novos grupos mas também já evidencia uma forte fidelização de instituições que procuram e participam em todos os projetos que são propostos. Durante o ano 2014 o Museu, no seu todo, registou 27.047 visitantes, o que representa mais de 3.852 do que em 2013, onde se registaram 23.195 visitantes.
- De notar que, as estatísticas do facebook continuam a registar um aumento de fans (2014 – 3372 | 2013 2.415) que acompanham a atividade do Museu, oriundos de 44 países diferentes, embora com maior incidência nos países europeus.
- A 04 de Abril de 2011 a Câmara Municipal de Coimbra deliberou, criar o Prémio de Jornalismo “Adriano Lucas, com o objetivo de incentivar e promover os trabalhos na área do jornalismo, que tenham como propósito, preferencialmente, a divulgação de temas relacionados com Coimbra e a Região das Beiras. Este Prémio foi criado em parceria com o Diário de Coimbra e com a Universidade de Coimbra. Para a edição 2014, o Júri, admitiu quinze trabalhos concorrentes a concurso. Além do primeiro Prémio (no valor pecuniário de 1.500,00 €) o júri atribuiu duas menções honrosas, à reportagem “Sabino, O Guarda Passarinho”, de Mário Nicolau (com o pseudónimo de Adriano Domar), e que relata episódios da vida do emblemático funcionário no Paul de Arzila; e à reportagem “Mãos mágicas que fazem esquecer o cancro” de Francisco Fontes (com o pseudónimo de José do Telhado), onde se abordam as novas perspetivas, implementadas no IPO, para diminuir a dor neste tipo de patologia. Após análise dos trabalhos pelos elementos do Júri foi deliberado atribuir o 1º Prémio à reportagem “Todos os Livros”, de autoria de Mariana Maia de Oliveira, que concorreu sob pseudónimo de Maria Nobre.
- O Museu Municipal tem como missão o estudo, interpretação, valorização e divulgação da História de Coimbra e dos acervos museológicos dos seus núcleos.
- Nesse âmbito desenvolvem-se estudos sobre temas específicos, quer para reunião de conteúdos para programas museológicos em curso, de que é exemplo o trabalho desenvolvido internamente sobre o percurso histórico e antológico da guitarra e do fado de Coimbra, quer para a melhoria do conhecimento dos acervos que integram as coleções do Museu, destacando-se aqui o trabalho dedicado à coleção de aves da Vista Alegre.

Código G.O.P.: 04 001 2000/3 – Museu Municipal Edifício Chiado – Coleção Telo de Morais

- A tabela que seguidamente se apresenta dá nota da afluência de público na Coleção Telo de Morais durante o ano 2014.

Coleção Telo de Morais Dados estatísticos 2014		
Tipo de público	Número de visitantes Nacional	Número de visitantes Estrangeiro
Público geral	158	164
Público sénior >60	89	138
Estudantes	55	53
< 12 anos	24	4
Total	326	359
		685

- Ação 2: Equipamentos e espólio
 - Aquisição da Coleção de Arte Contemporânea Telo de Morais, nos termos da deliberação nº 978/2014, tomada pela Câmara Municipal a 10/11/2014, pelo valor de 150.00,00€.
 - Coleção em reserva no Museu Municipal.
- Ação 4: Obras manutenção/reparação
 - Elaboração do projeto de execução.
- Ação 5: Aquisição de serviços, intervenções no acervo, restauro e limpeza
 - Fornecimento e aplicação de materiais para os humidificadores de uso permanente no Museu Municipal de Coimbra, num total de 235,05 €.
- Ação 6: Aquisição de bens
 - Aquisição de rolos de vinil, para produção de “lettering” identificativo das exposições temporárias, pelo montante de 247,78 €.
 - Aquisição de rolos de transfer autocolante, pelo valor de 135,69 €.
- Ação 8: Contrato de doação da coleção
 - Verba decorrente do contrato de Doação da Coleção de Arte Telo de Morais, elaborado em 16 de outubro de 2000, no valor de 33.111,48€.

Código G.O.P.: 04 001 2003/79 – Museu Municipal Torre de Almedina – Núcleo da Cidade Muralhada

- O Núcleo da Cidade Muralhada é dedicado à História da Cidade de Coimbra e integra um programa museológico que envolve dois contextos distintos:
 - Através da reconstituição, em maqueta interativa, da estrutura defensiva da cidade, das respetivas muralha, Torres de vigilância e portas, permitindo aos visitantes um melhor conhecimento da História e do espaço urbano de Coimbra medieval.
 - Para além da possibilidade de conhecer o edifício da Torre de Almedina, que teve diferentes utilizações ao longo dos tempos, e do contacto com os materiais interpretativos, a visita poderá ser complementada com um percurso pedonal, no qual podem ser observados os vestígios da muralha que sobreviveram ao passar dos séculos. Trata-se de um circuito pela muralha, através de marcas no pavimento e sinalética, permitindo que o visitante localize os sítios do castelo, das cinco portas de entrada na Cidade e das torres incorporadas na muralha da Cidade.

Quadro resumo dos visitantes da Torre de Almedina

Total Anual 2014	Torre de Almedina – Dados estatísticos								
	<12 Anos	Estudante	Grupo de estudantes	Grupo Isento	Individual gratuito	Professor	Geral	Sénior >60 Anos	Total Visitantes
janeiro	20	22	62		50	8	81	31	274
fevereiro	25	32	214		66	12	53	18	420
março	12	13	104		63	14	80	14	300
abril	23	38	306		88	32	107	20	614
maio	25	50	230	14	326	12	110	56	823
junho	5	49	632	4	87	53	103	18	953
julho	8	54	530		50	17	149	34	842
agosto	51	84	43		148	7	253	27	613
setembro	27	32	119		201	3	134	50	566
outubro	11	59	466		46	48	68	33	731
novembro	7	33	264		49	23	51	6	433
dezembro	10	24	172		50	21	69	14	360
Total	224	490	3142	18	1.224	250	1.258	321	6.929

**Entradas na
Torre de Almedina / Núcleo da Cidade Muralhada**

Público geral + utentes do serviço educativo

comparação anos 2012 / 2013 / 2014

ano	2012	2013	2014	Variação 2013/ 2014	
Descrição do indicador	Público			%	Unidades
Totais	4697	5461	6929	+ 26.88 %	+ 1468

- De salientar o aumento de 26,88% do número de visitantes relativamente ao ano anterior. Este número deve-se ao aumento da oferta programática direcionada ao público escolar e da resposta positiva por parte dos educadores e professores.
- Exposições patentes durante o ano de 2014:
 - “Xarirabam”
 - ◆ Resultou de um projeto, da Associação Recortar Palavras, que une escritores, ilustradores e contadores de histórias e esteve patente na Torre de Almedina de 6 de Junho a 4 de outubro.
 - ◆ Partindo de um conto juvenil que aborda a temática “o medo”, da autoria de Alice Cardoso, outros escritores reescreveram o conto com as suas próprias palavras, reinventando-o com a sua alma.
 - ◆ Artistas plásticos criaram trabalhos icónicos em diferentes técnicas, retratando o personagem, os sentimentos ou as ações que mais os marcaram.
 - ◆ Estes trabalhos, de ilustração e de escrita, estiveram expostos ao público na Torre de Almedina, tendo sido dinamizadas sessões de conto, em que contadores de histórias transmitiram, com o corpo e com a voz, as palavras dos escritores. Terão visto esta exposição cerca de 3000 visitantes.
 - “Afonso e o segredo da Porta de Coimbra”
 - ◆ No âmbito de um estágio realizado no Museu Municipal de Coimbra – Núcleo da Cidade Muralhada, por um aluno do Curso de Arte e Design da Escola Superior de Educação de Coimbra, foi desenvolvido um trabalho, que teve como

objetivo cativar o público infanto-juvenil conferindo uma nova dinâmica e um toque de humor ao tema da cidade medieval. Ricardo criou o boneco Afonso, inspirado pelo personagem histórico do Rei D. Afonso Henriques e, em conjunto com a equipa do Museu Municipal, foi imaginada uma visita do rei a Coimbra atual.

- ◆ Esta exposição, está patente na Torre de Almedina desde dia 7 de outubro de 2014 e terminará 6 meses depois (Abril 2015). Registam-se cerca de 1800 visitantes.
- Ação 5: Reedição de roteiros da muralha
 - Tendo em vista que o Roteiro do Núcleo da Cidade Muralhada constitui um dos elementos interpretativos essenciais ao seu funcionamento, foi prevista a reedição dos mesmos.
- Ação 11: Alargamento do percurso pedonal da muralha
 - Projeto concluído, com conteúdos definidos.

Código G.O.P.: 04 001 2003/89 – Factos da Cidade

- Ação 4: Prémio de Jornalismo/outros
 - A 04/04/2011 a Câmara Municipal de Coimbra deliberou, criar o Prémio de Jornalismo “Adriano Lucas”. Foi aprovada em reunião do Executivo de 1/09/2014 a proposta de alteração ao Regulamento do Prémio de Jornalismo (deliberação nº 817/2014) e pela Assembleia Municipal em sessão ordinária de 30/09/2014. Tendo o Prémio (18.11.2014) sido entregue a Mariana Nobre Caeiro Maia de Oliveira com o trabalho “Todos os livros” sob o pseudónimo Maria Nobre. Também foram entregues duas menções honrosas, a Mário Nicolau com o trabalho “Sabino, o guarda passarinho” sob o pseudónimo Adriano Domar e Francisco Fontes com o trabalho “Mãos Mágicas que fazem esquecer o cancro” sob o pseudónimo José do Telhado. O prémio, no valor total de 1.500,00 €, cabendo à Câmara de Coimbra o valor de 615,00 €, foi entregue no dia 15 de dezembro na ala de S. Pedro da Biblioteca Geral da Universidade de Coimbra.
 - Valor faturado 615,00 €.

Código G.O.P.: 04 001 2004/42 – Museu Municipal - Núcleo do Carro Elétrico

- O Núcleo do Carro Elétrico é um projeto em desenvolvimento estando a ser revisto o pré-programa anteriormente definido, de modo a integrar um projeto mais alargado que incluirá os circuitos urbanos em Carro Elétrico aprovados em reunião de Câmara Municipal, no dia 10-11-2014.
- Ação 1: Programa Museológico
 - Pré-programa museológico em revisão.
- Ação 7: Recuperação/Restauro do espólio
 - O espólio continua armazenado na antiga Remise.

Código G.O.P.: 04 001 2006/47 – Museu Municipal – Núcleo Coimbra Judaica

- Ação 1: Aquisição de imóvel/permuta (def. no proj. 01 002 2002/328)
 - Face à dificuldade de aquisição de imóvel, foi aprovado, como alternativa, a instalação do Centro de Interpretação do Núcleo no Edifício da Inquisição.
- Ação 2: Estudos e levantamentos
 - A equipa de arqueólogos da CMC iniciou uma campanha arqueológica no Edifício da Inquisição, para levantamento e estudo de pré-existências e achados.

Código G.O.P.: 04 001 2011/1 – Arquivo Histórico Municipal Coimbra (AHMC)

- O AHMC ocupa desde Outubro de 2010, na Casa Municipal da Cultura, um espaço anteriormente designado por “Galeria Jardim”, ou “Sala da Fonoteca”. Neste local está instalada a Sala de consulta para o público, a área de trabalho técnico, uma parte do depósito, e uma área de exposição permanente de documentos e objetos, relacionados com a história do Município.
- Os serviços do Município necessitam de recorrer à documentação do AHMC, para prova e certificação administrativa. Em 2014 foram realizadas 42 digitalizações, evitando-se assim a saída dos originais.
- Em 2014 registaram-se 38 requisições dos serviços sobre certidões de deliberação em ata, ou de escritura notarial: .
- Plano de trabalho desenvolvido no AHMC em 2014
 - Organização de exposições:
“O Arquivo: objetos, documentos e atividades”
Novembro 2013-2014
Exposição permanente na sala do AHMC
54 visitantes.
 - Conteúdos para a página do AHMC
inseriram-se no espaço do AHMC na página da CMC:
Catálogo da série Vereações, (1499-1518) com sumariação dos atos registados nos 3 primeiros livros,
Imagens dos 3 primeiros vols. (em pdf)
Atualização de conteúdos já existentes
Catálogo do AHMC, atualização de 2015, em Instituição
Catálogo da série Notas (atualização com inserção do Livro de Notas, nº 3, 1595-1600), em Projeto documenta
Ativação do separador Postais de Natal
 - Edição de fontes:
Ficou definido, a partir de 2011, proceder à edição “on line” da “Coleção dos Pergaminhos Avulsos do AHMC”, através do espaço do AHMC, na página Web da CMC. Este objetivo, faseado, consta da disponibilização das imagens e conteúdos dos documentos, sumário e transcrição paleográfica.

Estão disponíveis atualmente, no separador “pergaminhos avulsos”: o Catálogo da Coleção e 65 pdf's com a transcrição paleográfica e a respetiva imagem.
 - Visitas de estudo em 2014
O AHMC, como noutros anos, recebeu solicitações de visita por instituições de ensino e formação, em grupo organizado, atingindo-se o nº 37 visitantes, em 2014.
 - Apoio à investigação, movimento do AHMC em 2014
O AHMC registou, mais uma vez, um movimento significativo de consultas, 588 requisições efetuadas, neste período (343 no ano de 2013), que implicaram a movimentação e saída do depósito de 3740 documentos/unidades de instalação cotadas (1423 no ano de 2013).

Registe-se o apoio prestado aos alunos, nos trabalhos académicos do âmbito da licenciatura e mestrado, quer da Faculdade de Letras, quer da Faculdade de Ciências, (vertente de Antropologia e Arquitetura) e a um doutoramento em curso sobre história da cidade.

Registe-se a presença de investigadores estrangeiros no AHMC, desenvolvendo estudos comparativos com os seus locais de origem, nomeadamente do Brasil e de Espanha.

- Elaboração de propostas de “merchandising”

Elaboraram-se alguns exemplares de material de divulgação para o AHMC a partir de imagens de documentos:

- ◆ agendas com desenho de iniciais manuscritas do século XIV e XVI;
- ◆ caixas forradas com imagens e pormenores de documentos;
- ◆ porta-lápis com inicial manuscrita estampada;
- ◆ marcadores de livro com pormenores de iluminuras, séculos XIII-XIV;

Arquivo Geral Municipal

- Apresentam-se quadros comparativos e descritivos dos serviços efetuados pelo Arquivo Geral Municipal.

Atividades	Total	Total
	2013	2014
Requisições	2846	1.770
Pedidos	2992	2.095
Processos de Obras Particulares	2684	1.781
Devoluções/Arquivamentos-Obras Particulares	2553	1.611
Unidades de instalação substituídas	89	240
Unidades de instalação recenseadas	25	145
Prazo (médio/dias)	3	2
Documentos/UI Arquivo Histórico	89	189
Documentos/UI Eliminação	53	36

- Efetuaram-se em 2014, 14 contagens de tempo de serviço e foram tratadas, indexadas e substituídas 420 pastas ou unidades de instalação.

Código G.O.P.: 04 001 2012/26 – Núcleo Museológico da Guitarra e do Fado

- Ação 1: Estudo e elaboração do programa museológico
 - Fornecimento e instalação de equipamentos, mobiliário e conceção de conteúdos museográficos destinados ao Núcleo da Guitarra e do Fado de Coimbra, num total de 3.075,00 €.
- Ação 2: Instalação do Núcleo da Guitarra e do Fado
 - Foi finalizado o Concurso limitado por prévia qualificação n.º 1/2013 para fornecimento e instalação de equipamentos, mobiliário e conceção de conteúdos museográficos destinados ao Núcleo da Guitarra e do Fado de Coimbra, num total de 144.525,00 €.

Código G.O.P.: 04 001 2013/8 – Museu Municipal – Refeitório de Santa Cruz – Sala da Cidade

- A Sala da Cidade, antigo Refeitório do Mosteiro de Santa Cruz, reabriu ao público no dia 04 de Julho 2014, Dia da Cidade, e durante 2014 foram apresentadas duas exposições:
- De 04-07-2014 a 13-09 2014 | “Olhar sobre Coimbra” - exposição do fotógrafo Varela Pécurto:
 - O programa expositivo foi elaborado com base no percurso profissional e artístico do autor, procurando dar o devido relevo às várias áreas de interesse que a sua obra manifesta. Integrou, igualmente, um significativo destaque da coleção de imagens aéreas da cidade que, a partir de um olhar primoroso, testemunham as fazes marcantes do crescimento urbanístico de Coimbra.

- De 08-10-14 a 03-01-15 | “A impossibilidade poética de conter o infinito” – exposição de fotografia de Edgar Martins:
 - Relativamente aos conteúdos da exposição, ela integrou 19 trabalhos fotográficos subtraídos à exposição global com o mesmo título, e anteriormente exposta na Fundação Calouste Gulbenkian, e um conjunto de diversos objetos pertencentes ao autor, à Agência Espacial Europeia (ESA) e ao astronauta Jean-François Clervoy. Integrou ainda, dois registos de vídeo sobre o autor e a sua obra. A organização desta exposição esteve a cargo da Câmara Municipal de Coimbra e da Faculdade de Ciências e Tecnologia da Universidade de Coimbra, com a colaboração da Estação Espacial Europeia e da Fundação Calouste Gulbenkian.
 - Esta exposição foi objeto de um programa pedagógico diversificado cujos dados relativos aos participantes.
- Ação 1: Edições/Catálogos/textos/registos fotográficos/outros
 - Exposição Varela Pécuto - Reprodução de 3 fotos em papel fotográfico, 2 fotos em grande formato impressas em vinil colado sobre PVC; 1 foto do autor impressa em vinil com recorte, uma impressão de lona para roll up, para divulgação no exterior; recolha, gravação e edição do vídeo.
 - Edição de folha de sala e divulgação em meios de Comunicação Social.
- Ação 5: Transportes
 - Os transportes da exposição de Varela Pécuto foram feitos por viaturas do Município e os transportes para a exposição do Edgar Martins foram organizados pela Faculdade de Ciências da Universidade de Coimbra e da Fundação Calouste Gulbenkian.
- Ação 6: Divulgação
 - A divulgação foi assegurada por meios próprios do Município e foram editados, pela FCTUC uma folha de sala, um convite e os programas complementares à exposição

Refeitório de Santa Cruz – Sala da Cidade			
Dados estatísticos de 2014			
Tipo de público	Número de visitantes Nacionais	Número de visitantes Estrangeiros	
Público geral	1.218	397	
Público sénior >60	292	17	
Estudantes	362	77	
< 12 anos	78	23	
Total	1.950	514	2.464

Outras Atividades:

- Animação da Rota das Tabernas durante 2014
 - Iniciativas realizadas em 2014:
 - ◆ 28/3: Dia Nacional dos Centros Históricos
Visita: “À descoberta da Baixa de Coimbra” (35 pess.)
Merenda na Toca do Gato (20 pess.)
 - ◆ 23/6: Noite de São João na Baixa de Coimbra
Visitas:
“Coimbra, um outro olhar” (15 pess.)
“As antigas Tabernas da Baixa” (25 pess.)
Merenda na Tasquinha da Baixa, antiga Fornalhinha (50 pess.)

- ◆ 7/11: “Fora de Portas: Almalaguês”
Visita à zona antiga (22 pess.)
Merenda na Casa Museu do Grupo Folclórico e Etnográfico “As Tecedeiras de Almalaguês”, que inclui uma adegas (35 pess.)
- ◆ 12/12: Jantar de Natal
Visita: “A volta do Cumeal” (23 pess.)
Jantar na Compostu Tavern (46 pess.)
- Iniciativas extraprograma de 2014:
 - ◆ Foi solicitado apoio na investigação por alunos de variadas instituições:
 - ✓ Faculdade de Letras da UC: Mestrado em Alimentação – Fontes, Cultura e Sociedade
 - ✓ Faculdade de Letras da UC: Mestrado Gestão e Programação do Património Cultural
 - ◆ Esc. Sec. Fernando Namora – Curso profissional-Técnico de Turismo (IV)
 - ✓ Lição teórica complementada por visita para o ano de 2015
 - ✓ Proposta de ligação/intercâmbio do Grupo dos Amigos das Adegas e Tascos do Porto, que apenas resultou na inserção dos contatos para divulgação
 - ✓ Museu de Aveiro: apresentação de conferência, integrada no programa “Às quartas no Museu”: “Políticas Locais para a preservação do Património imaterial”
 - ✓ Convite pelo ISCAC para participar no Congresso Internacional de Casos Docentes em Marketing público e Não Lucrativo”, não concretizado.
- Lançamento da Rota dos Cafés com História de Portugal / 28 de abril: 300 espetadores
 - Coorganização: CMC, UC, MNMC, Ord. Terceira de S. Francisco, ig. Stª Cruz,
 - Toda a programação foi fruto de uma parceria entre Café Santa Cruz, Câmara Municipal de Coimbra, Universidade de Coimbra (entradas gratuitas e inserção na programação da Semana Cultural), com colaboração do Museu Nacional Machado de Castro (entradas gratuitas e guias), Ven. Ordem Terceira de São Francisco (disponibilizou espaço para jantar) e Igreja de Santa Cruz (abertura para visita em horário excecional), na seguinte distribuição:

Receção dos representantes dos Cafés, de vários pontos do país, no Museu Nacional Machado de Castro, com visita guiada gratuita

Visita guiada à Universidade de Coimbra: subida à Torre e Biblioteca Joanina

Visita guiada à Igreja e claustro do mosteiro de Santa Cruz

Coffee Break no Café Santa Cruz

Jantar volante no Convento do Carmo

Tertúlia no Café Santa Cruz (evento público)
- Designação: Colocação de placas comemorativas de efemérides estudantis
 - O Curso Médico 1958-1964 comemorou os 50 anos de curso com a colocação de uma placa no Penedo da Saudade (Retiro dos Poetas), inaugurada a 4 de Maio de 2014.
 - O Curso Jurídico de 1969-74 comemorou os 40 anos de curso com a colocação de uma placa no Penedo da Saudade.
 - O Curso do Magistério Primário de Coimbra 1962/64 assinalou os 50 anos de curso com a colocação de uma placa comemorativa no Penedo da Saudade.
 - O Curso de Direito 1949/1954, da Faculdade de Direito da Universidade de Coimbra assinalou os 60 anos do seu curso com a colocação de uma placa, no final de setembro, no Penedo da Saudade.

Balancete das Grandes Opções do Plano de 2014

Unid.: euro

Obj.	Prog.	Prog.		Designação	Classificação despesa	Financiamento definido	Cabimento	Compromisso	Realizado do ano	Realizado Total	Pago
		Ano/N.º	Aç.								
04				Valorização e Promoção Cultural							
04	001			Valorização do Património Histórico e Cultural							
04	001	2000/3		Museu Municipal Edifício Chiado - Coleção Telo de Morais		240.009	184.642	184.635	184.499	184.499	184.499
04	001	2000/3	2	Equipamentos e espólio	0204 07011002	150.010	150.000	150.000	150.000	150.000	150.000
04	001	2000/3	4	Obras manutenção/reparação	0204 07010307	55.000	0	0	0	0	0
04	001	2000/3	5	Aquisição de serviços, intervenções no acervo, restauro e limpeza	0204 02022599	410	235	235	235	235	235
04	001	2000/3	6	Aquisição de bens	0204 020121	564	383	376	240	240	240
04	001	2000/3	8	Contrato de doação da coleção	0204 02022599	34.025	34.023	34.023	34.023	34.023	34.023
04	001	2002/194		Agenda Coimbra-prot.Esc.Prof/Faculdades-est		1.000	0	0	0	0	0
04	001	2002/194	6	Conhecer quem fomos é saber quem somos - Fotografar o Património	0202 02022599	500	0	0	0	0	0
04	001	2002/194	7	Aquisição de prémios	0202 020121	500	0	0	0	0	0
04	001	2003/79		Museu Municipal Torre de Almedina - Núcleo da Cidade Muralhada		2.275	0	0	0	0	0
04	001	2003/79	3	Campanha de divulgação e animação	0204 020217	10	0	0	0	0	0
04	001	2003/79	5	Reedição de roteiros da muralha	0204 020220	750	0	0	0	0	0
04	001	2003/79	6	Exposição em parceria com outros museus	0204 02022599	10	0	0	0	0	0
04	001	2003/79	7	Conservação de bens	0204 02020399	10	0	0	0	0	0
04	001	2003/79	8	Sinalética	0204 02020399	1.065	0	0	0	0	0
04	001	2003/79	11	Alargamento do percurso pedonal da muralha	0203 07011002	10	0	0	0	0	0
04	001	2003/79	16	Trabalhos especializados	0204 020220	10	0	0	0	0	0
04	001	2003/79	17	Aquisição de bens	0204 020121	400	0	0	0	0	0
04	001	2003/79	18	Concurso de ideias - Instalação "Torres e Muralhas"	0204 040802	10	0	0	0	0	0
04	001	2003/89		Factos da Cidade		790	615	615	615	615	615
04	001	2003/89	1	Material gráfico	0204 020220	10	0	0	0	0	0
04	001	2003/89	2	Edições de biografias e outras	0204 020220	10	0	0	0	0	0
04	001	2003/89	3	Aquisição de bustos e estátuas	0204 070305	10	0	0	0	0	0
04	001	2003/89	5	Prémio de jornalismo	0204 02022599	760	615	615	615	615	615
04	001	2003/94		Toponímia - Aq. de Placas e Bases		3.000	0	0	0	0	0
04	001	2003/94	1	Aquisição de placas, plintos e bases	0204 020121	2.000	0	0	0	0	0
04	001	2003/94	2	Aquisição de serviços	0204 02022599	1.000	0	0	0	0	0
04	001	2004/42		Museu Municipal - Núcleo do Carro Elétrico		50	0	0	0	0	0
04	001	2004/42	1	Programa Museológico	0204 020214	10	0	0	0	0	0
04	001	2004/42	3	Projeto de conceção/Instalação	0204 020214	10	0	0	0	0	0
04	001	2004/42	5	Aquisição e instalação de equipamentos	0204 07011002	10	0	0	0	0	0
04	001	2004/42	6	Concretização do projeto de conceção (intervenção no edifício)	0204 07010307	10	0	0	0	0	0
04	001	2004/42	7	Recuperação/Restauro do espólio	0204 02020399	10	0	0	0	0	0
04	001	2006/47		Museu Municipal - Núcleo Coimbra Judaica		50	0	0	0	0	0
04	001	2006/47	1	Aquisição de imóvel/permuta (def. no proj. 01 002 2002/328)	0204 07010307	10	0	0	0	0	0
04	001	2006/47	2	Estudos e levantamentos	0204 020214	10	0	0	0	0	0
04	001	2006/47	3	Programa Museológico	0204 02022599	10	0	0	0	0	0
04	001	2006/47	4	Projeto	0204 020214	10	0	0	0	0	0
04	001	2006/47	5	Instalação do núcleo	0204 07011002	10	0	0	0	0	0
04	001	2007/47		Casa Museu Miguel Torga		10	0	0	0	0	0
04	001	2007/47	2	2ª fase	0202 07010307	10	0	0	0	0	0

Balancete das Grandes Opções do Plano de 2014

Unid.: euro

Obj.	Prog.	Prog.		Designação	Classificação despesa	Financiamento definido	Cabimento	Compromisso	Realizado do ano	Realizado Total	Pago
		Ano/N.º	Aç.								
04	001	2008/16		Museu Municipal - Núcleo Casa das Talhas		10	0	0	0	0	0
04	001	2008/16	2	Estudo/Acompanhamento	0204 020214	10	0	0	0	0	0
04	001	2008/100		Centro de Interpretação da Estação Arqueológica na Amoreira - S. Martinho de Árvore		9.284	0	0	0	0	0
04	001	2008/100	3	Aquisição de serviços	0202 020220	9.284	0	0	0	0	0
04	001	2011/1		Arquivo Histórico Municipal Coimbra		100	0	0	0	0	0
04	001	2011/1	4	Preservação e restauro de documentos e/ou peças históricas	0204 02022599	100	0	0	0	0	0
04	001	2012/26		Núcleo Museológico da Guitarra e do Fado		157.435	147.600	147.600	0	0	0
04	001	2012/26	1	Estudo e elaboração do programa museológico	0204 020214	7.995	3.075	3.075	0	0	0
04	001	2012/26	2	Instalação do Núcleo da Guitarra e do Fado	0204 07011002	147.400	144.525	144.525	0	0	0
04	001	2012/26	3	Edições/catálogos/textos/convites	0204 020220	10	0	0	0	0	0
04	001	2012/26	4	Divulgação	0204 020217	2.000	0	0	0	0	0
04	001	2012/26	8	Execução e produção de equipamento museológico e outros equipamentos	0204 07011002	10	0	0	0	0	0
04	001	2012/26	9	Mobiliário	0204 070109	10	0	0	0	0	0
04	001	2012/26	10	Equipamento multimédia	0204 070107	10	0	0	0	0	0
04	001	2012/76		Novo Arquivo Municipal de Coimbra		1.476	1.476	1.476	0	0	0
04	001	2012/76	1	Construção	0204 07010301	1.476	1.476	1.476	0	0	0
04	001	2013/8		Museu Municipal - Refeitório de Santa Cruz - Sala da Cidade		80	0	0	0	0	0
04	001	2013/8	1	Edições/Catálogos/Textos/registos fotográficos/outros	0204 020220	10	0	0	0	0	0
04	001	2013/8	2	Seguros	0204 02021299	10	0	0	0	0	0
04	001	2013/8	3	Aquisição de bens - outros	0204 020121	10	0	0	0	0	0
04	001	2013/8	4	Aquisição de serviços	0204 02022599	10	0	0	0	0	0
04	001	2013/8	5	Transportes	0204 02021001	10	0	0	0	0	0
04	001	2013/8	6	Divulgação	0204 020217	10	0	0	0	0	0
04	001	2013/8	7	Conservação de bens	0204 02020399	10	0	0	0	0	0
04	001	2013/8	8	Equipamentos	0204 07011002	10	0	0	0	0	0

04 002 Programa de “Promoção dos Produtos Culturais de Coimbra”

- Atualmente, são muitas as autarquias, ou as associações de produtores, que tomaram consciência da importância que os produtos regionais apresentam enquanto “símbolos” da sua identidade regional e que urgem ser preservados. A identidade de uma região, ou de um país, passa pela preservação das suas tradições alimentares e dos “segredos” de como são produzidos muitos produtos.
- Desde 2009 que a Câmara Municipal de Coimbra está a desenvolver e apoiar o processo que visa a preservação da doçaria conventual de Coimbra, através de um exaustivo levantamento documental, tendo como finalidade a posterior qualificação de algumas especialidades doceiras. Nesta tarefa conta com o apoio fundamental da QUALIFICA – Associação Nacional de Municípios e de Produtores para a Valorização e Qualificação dos Produtos Tradicionais Portugueses (entidade certificadora deste tipo de matéria). No mesmo âmbito promoveu, igualmente, a criação da Associação de Produtores, facto imprescindível à prossecução deste processo. A mesma teve a sua apresentação pública em Setembro de 2011 sob a designação de ADOC (Associação de Doceiros de Coimbra).
- Os produtores de Coimbra têm participado em vários certames a nível nacional, este ano receberam a Medalha de Ouro do melhor dos melhores Doces Conventuais para a “Arrufada de Coimbra” (2014) e Medalha de Ouro de Doces à Base de Clara de Ovos para “Suspiro de Coimbra” (2014).
- O Município de Coimbra organiza anualmente a Mostra da Doçaria Conventual e Regional de Coimbra, que em 2014 realizou a sua VI Edição. Paralelamente à mostra e venda destes produtos, todos os anos se prepara uma programação associada ao evento, que prevê também outras atividades complementares, tais como conferências/debate, mostras de folclore regional e nacional, recriações históricas, da responsabilidade de grupos/associações.
- Dentro da temática gastronomia & literatura, foram organizados, na Casa da Escrita, um conjunto de jantares temáticos, a que demos o nome de “Sabores da Escrita”. Na primeira sessão, dedicada a João José Cochofel, estiveram 40 participantes, porém, em virtude da solicitação de pessoas que ficaram em lista de espera (cerca de 50), alterou-se a configuração das salas, para abarcar mais inscrições. Deste modo, passaram a ser 60. Jantares que decorreram em 2014: João José Cochofel (21 de novembro e Eça de Queiroz (12 de dezembro).
- Até Maio de 2015, percorrer-se-ão páginas de narrativas, ligadas a Coimbra, bem como os aspetos mais envolventes da cozinha tradicional que espelham épocas e sensibilidades dos autores evidenciados. (Organização Câmara Municipal de Coimbra; Parceria: Escola de Hotelaria e Turismo de Coimbra; Mestrado em História da Alimentação: fontes, cultura e sociedade – FLUC; Projeto DIAITA – Património Alimentar da Lusofonia).
- Na procura de promover outros produtos culturais, destacam-se as várias visitas guiadas que têm vindo a ser promovidas: Santo António, Rainha Santa Isabel, “Vivências nos Jardins”, “À Descoberta das Fontes de Coimbra”, Irmã Lúcia e, ainda, Coimbra um outro Olhar e Mosteiro de Stª Maria de Celas, com periodicidade regular. Com carácter inovador, implementou-se uma nova temática dedicada à descoberta da Baixinha... As visitas ao Panteão Nacional – Igreja de Santa Cruz - foram retomadas, após um ano em obras da recuperação.
- A edição do II Volume do Catálogo da Coleção Telo de Moraes, na continuidade do trabalho iniciado com a publicação do I Volume, galardoado com o Prémio “Melhor Catálogo 2010” pela Associação Portuguesa de Museologia. Prosseguem os estudos de design gráfico para conclusão da edição em 2015

Código G.O.P.: 04 002 2002/55 – Edições sobre o Património da Cidade

- Ação 2: Edições
 - Procedeu-se à divulgação cultural, recorrendo às próprias edições, à produção e aquisição de Livros e CDs. Os valores associados são os atribuídos para venda, ou, no caso de aquisições unicamente para oferta, são obtidos com base nos seus custos. Exceção para os folhetos e brochuras de distribuição gratuita e, igualmente, a gratuidade proveniente das

edições em stock provenientes do extinto Governo Civil (2013). Apresenta-se um quadro dos valores equivalentes em resumo:

2014		
Destinatário	Volume	Valor
Iniciativas Culturais	459	4.482,36 €
Bibliotecas Municipais	2	20,00 €
Ofertas Protocolares	13	29,00 €
Bibliotecas Escolares	6	80,50 €
Bibliotecas Associativas	8	119,86 €
Departamentos da CMC	287	4.326,50 €
Totais	775	9.058,22 €
Folhetos (Governo Civil)		222 (70)

Código G.O.P.: 04 002 2003/81 – Catálogo da Coleção Telo de Morais – 2.º livro – Cofinanc. PROMUSEUS – 2010

- O prémio “Melhor Catálogo” 2010, atribuído pela Associação Portuguesa de Museologia (APOM), ao 1º Volume do Catálogo da Coleção Telo de Morais, foi o culminar do processo de reconhecimento da qualidade do acervo e das boas práticas museológicas.
- Mercê da excelência deste projeto, bem como do facto do Museu Municipal de Coimbra ter passado a integrar a Rede Portuguesa de Museus, a edição do 2º volume foi subsidiada pelo Instituto dos Museus e da Conservação através do seu programa “ProMuseus”, em consequência de candidatura apresentada em Setembro de 2010.
- Para a edição do 2º Volume, dedicado aos acervos de cerâmica, mobiliário, escultura, pratas e diversos, decorrem, desde 2011, os trabalhos que permitirão a edição, no futuro próximo, do volume dedicado ao restante acervo da Coleção.
- Ação 1: Colaboração científica
 - No âmbito da edição do 2º volume da Coleção Telo de Morais foi adjudicado, em 2011, o estudo / colaboração científica dos acervos de cerâmica, e o estudo do acervo de mobiliário, escultura e prataria.
- Ação 2: Edição
 - Adjudicada a conceção e execução gráfica do 2º volume do Catálogo, relativo ao acervo de cerâmica, mobiliário e prataria da Coleção Telo de Morais.
 - A empresa iniciou o projeto de design gráfico.

Código G.O.P.: 04 002 2008/17 – Loja Museu Municipal - Coleção Telo de Morais

- No Museu Municipal de Coimbra, funciona a designada “Loja do Museu | Coleção Telo de Morais”, tendo como propósito principal a divulgação do Museu e do seu acervo.
- Para tal os objetos à venda são, em grande parte, associados ao espólio, particularmente da Coleção Telo de Morais, além de publicações do Município, tendo produzido o seguinte apuro de receita, no ano de 2014:

Receita apurada no Chiado	
Ano de 2014	
Bilhetes	834,60 €
Publicações	749,00 €
Merchandizing	88,84 €
Total	1.672,44 €

Código G.O.P.: 04 002 2009/23 – Projeto Qualifica – Feira de Doçaria Conventual e Regional

- No âmbito do processo que visa a preservação do património doceiro de Coimbra realizou-se a VI Mostra de Doçaria Conventual e Regional de Coimbra, que decorreu nos dias 4 e 5 de Outubro no antigo Convento de Sant’Ana, atual Brigada de Intervenção.
- De realçar que nos últimos 2 anos o número de participantes/doceiros aumentou, alargando-se o certame a intervenientes estrangeiros. Por sua vez, também foi significativo o aumento de visitantes.
- Participantes: A Brasileira | Coimbra; Confraria dos Sabores de Coimbra | Coimbra; Café Santa Cruz | Coimbra; Pastelaria Briosa | Coimbra; Pastelaria Moinho Velho | Coimbra; Pastelaria Tamoeiro | Coimbra; Pastelaria Tosta Rica | Coimbra; Pastelaria Vasco da Gama | Coimbra; Pastelaria Vénus | Coimbra; APOMA – Associação de Produtores de Ovos Moles de Aveiro | Aveiro; Associação de Produtores do Pão de Ló de Ovar | Ovar; Brisadoce | Amarante; Casa de Encosturas | Cabeceiras de Basto; Casa do Bolinhol | Caldas de Vizela; Casa dos Doces Conventuais | Alcobaça; Casa do Pão de Ló | Alfeizerão; Confeitaria Jesuítas e Limonetes | Santo Tirso; Confeitaria Santa. Luzia/Fábrica de Pão de Ló | Figueiró dos Vinhos; Confraria do Bolo de Ançã | Ançã; Confraria da Doçaria Conventual | Tentúgal; Delícias do Castelo | Santa Maria da Feira; De Maria Doçaria | Leiria; Doce História | Braga; Doçaria Ponto Rebuçado | Leiria; Doçaria Paula Rosa | Reguengos de Monsaraz; Douro’s Flavours | Lamego; Licores de Alcobaça | Alcobaça; Mosteiro de São Martinho de Tibães | Mire de Tibães; Mosteiro do Lourçal | Pombal; Pastelaria Bijou | Santarém; Pastelaria O Mosteiro | Lorvão; Pastelaria Queijadinha | Pereira; Pão de Ló de Margaride/Antonio Lopes | Felgueiras; Rebuçados da Régua | Régua; Participação Internacional: Francisco Vives Muñoz | Alicante; Participação especial: Colares Editora. Artesanato: Associação Para Preservação das Tradições Locais “Herança do Passado” | Tecelagem de Almalaguês; Maria José Nogueira Leal | Registos de Santos.
- Ação 2: Alojamento e refeições
 - Para que este certame fosse um êxito, foi imprescindível dimensionar a participação de produtores de fora do concelho, na representação da Doçaria Conventual de todo o país e, eventualmente, do estrangeiro. É também uma forma de promover o intercâmbio com a Associação de Doceiros de Coimbra (ADOC), no sentido dos mesmos virem a integrar outros certames. A despesa resultante desta rubrica foi de 960 €.
- Ação 4: Edição de cartazes e folhetos
 - O valor faturado foi de 1.108,23 €
 - Impressão de material gráfico (desdobráveis, mupis, lonas, entre outros).
- Ação 5: Publicidade
 - Adjudicação de 2 lonas no valor de 590,40 € e adjudicou-se 50 pendões no valor de 1.168,50 € à taxa (despacho: 28/08/2014).
 - O valor realizado para o ano 2014 foi de 2.283,62€.
- Ação 6: Quotas
 - QUALIFICA – Associação Nacional de Municípios e de Produtores para a Valorização e Qualificação dos Produtos Tradicionais Portugueses. O seu trabalho incide na promoção, preservação e qualificação de produtos, através do apoio jurídico e económico financeiro, aconselhamento sobre regulamentos aplicados a cada atividade, como higiene e segurança alimentar, trabalho sazonal e licenciamentos. Quota anual de 2.060 €.

Outras Atividades:

– Visitas Guiadas

- Foi desenvolvido ao longo do ano, um programa calendarizado, de visitas guiadas subordinadas a temas diversos, a diferentes monumentos e locais emblemáticos da cidade, através das quais se percorre um pouco da nossa história e da nossa cultura contribuindo, não só para a promoção dos edifícios e dos locais, mas também para a divulgação do concelho de Coimbra e da região em geral.
- Visita sob a temática de Santo António, comporta a visita à Igreja de Santo António dos Olivais (com Sacristia, Capela de Santo António e Presépio). Foram realizadas 4 visitas com um total de 98 participantes.
- Visita sob a temática da Rainha Santa Isabel, comporta a visita ao Mosteiro de Santa Clara-a-Nova (Igreja, Coro-baixo, Claustro e Sacristia). Foram realizadas 5 visitas com um total de 139 participantes.
- Visita sob a temática da Irmã Lúcia, comporta a visita ao Memorial da Irmã Lúcia. Foram realizadas 4 visitas com um total de 49 participantes.
- Visita ao Mosteiro de Santa Maria de Celas, comporta a visita ao referido mosteiro (Adro, Igreja, Sacristia, Coro, Sala do Capítulo e Claustro). Foram realizadas 4 visitas com um total de 133 participantes.
- Visita Coimbra – Um Outro Olhar, comporta uma visita exterior à Alta de Coimbra passando pelos pontos mais significativos da sociedade, cultura, arte, toponímia e etnografia coimbrã. Foram realizadas 4 visitas com um total de 84 participantes.
- Visita Vivências nos Jardins, comporta a visita a vários espaços ajardinados da cidade explorando um pouco da botânica e da fauna de cada espaço, mas sobretudo, as suas lendas, as suas histórias, os seus aspetos artísticos e arquitetónicos. Foram realizadas 4 visitas com um total de 86 participantes.
- Visita Coimbra dos Escritores, percorre espaços em Coimbra ligados a escritores que nasceram, estudaram e/ou viveram em Coimbra, dando-os a conhecer bem como às suas obras. Foram realizadas 3 visitas com um total de 93 participantes.
- Dada a grande adesão de participantes a estas iniciativas foram sendo propostas outras visitas pontuais inseridas em várias comemorações locais, nacionais e internacionais:
 - ◆ 27 de março – Dia Nacional dos Centros Históricos – À Descoberta da Baixa de Coimbra, 35 pessoas;
 - ◆ 30 de abril – Recordar o ano em que D. Pedro afirma ter contraído casamento com D. Inês, em Bragança (1354) – A Paixão de Pedro e Inês, 33 pessoas;
 - ◆ 5 de junho – Dia Mundial do Ambiente – À Descoberta das Fontes de Coimbra, 8 participantes;
 - ◆ 7 de julho – assinalar os 950 anos da conquista definitiva da cidade de Coimbra aos Muçulmanos por Fernando Magno – O Castelo e a Muralha de Coimbra, 47 pessoas;
 - ◆ 7 de outubro – Dia Mundial dos Castelos – O Castelo e a Muralha de Coimbra, 7 participantes.
 - ◆ Festas da Cidade de Coimbra e da Rainha Santa
 - ✓ 3 visitas – Tesouros de Uma Cidade Património Mundial, com um total de 116 turistas;
 - ✓ 1 visita – À Descoberta da Baixa de Coimbra, 35 pessoas;
- Celebrações do Dia Mundial do Turismo e Jornadas Europeias do Património – Património Sempre uma Descoberta
 - ◆ 27 de setembro – Dia Mundial do Turismo:
 - ✓ 2 visitas – Tesouros de Uma Cidade Património Mundial, com um total de 51 turistas;
 - ✓ 2 visitas – Universidade / Santa Cruz, com um total de 38 turistas.
 - ◆ 28 de setembro – Jornadas Europeias do Património
 - ✓ 1 visita – À Descoberta da Baixa de Coimbra, 41 pessoas.
 - ◆ 18 de abril – Celebrações do Dia Internacional dos Monumentos e Sítios – 1 visita – A Alta de Coimbra e a Memória da(s) Liberdades – 33 pessoas;
 - ◆ 19 de dezembro – 1 visita – Sob o Signo da Natividade – 8 participantes.

- Desde 2010 que a Rota das Tabernas integra também um pequeno itinerário de forma a contextualizar e descrever um pouco o local onde se insere este género de estabelecimentos. Nesse pressuposto foram realizadas 2 visitas que contaram com a presença de 45 (pessoas).
 - O Roteiro Miguel Torga, realizado mediante marcação prévia havendo duas possibilidades de o realizar: mediante disponibilidade, por parte dos grupos interessados, de disporem de um autocarro ou mediante a utilização dos transportes/horários urbanos pagando cada participante a senha do autocarro. Foram realizados 8 roteiros com autocarro próprio com um total de 311 participantes, e 2 roteiros com autocarro dos S.M.T.U.C. com um total de 40 participantes.
 - Destaque para as visitas solicitadas por parte de instituições / associações culturais, escolas, organismos oficiais de administração locais, entre outros. Neste âmbito foram realizadas 16 visitas à cidade de Coimbra, pedidas por instituições de ensino, nas quais participaram 651 pessoas e 29 visitas à cidade de Coimbra, solicitadas por outros organismos/congressos, com um total de 1.444 pessoas nos idiomas de Português, Inglês, Francês e Espanhol.
- Visitas orientadas ao panteão nacional
- As visitas orientadas ao Panteão Nacional em Coimbra, a decorrer desde Julho de 2007, tem-se constituído como uma atividade extremamente enriquecedora para os munícipes e forasteiros que visitam a cidade de Coimbra.
 - Ao longo do ano de 2014, manteve-se o interesse demonstrado por munícipes e forasteiros que continuaram a expressar vontade em conhecer a história da cidade de Coimbra e de Portugal no que concerne às suas origens, à vivência do Mosteiro de Santa Cruz e, obviamente, da vida e obra de D. Afonso Henriques e D. Sancho I, ali sepultados, no espaço que lhes foi reconhecido como Panteão Nacional.
 - Entre os utentes desta iniciativa contam-se, essencialmente, estudantes oriundos das Escolas Básicas, Secundárias, Universitárias e Profissionais; Instituições de Solidariedade Social; Turismo Sénior; Associações concelhias, entre outras, que integraram esta iniciativa cultural.
- Sabores da Escrita
- Organização Câmara Municipal de Coimbra; Parceria: Escola de Hotelaria e Turismo de Coimbra; Mestrado em História da Alimentação: fontes, cultura e sociedade – FLUC; Projeto DIAITA – Património Alimentar da Lusofonia. Estimativa de participantes: A adesão tem sido altamente positiva a julgar pelo número de pessoas inscritas. Na primeira sessão estiveram 40 participantes. Em virtude da solicitação de pessoas que ficaram em lista de espera (cerca de 50), alterou-se a configuração das salas, para abarcar mais inscrições. Deste modo, passaram a ser 60.
 - Jantares que decorreram em 2014:
21 de Novembro – João José Cochofel
12 de Dezembro – Eça de Queiroz

Balancete das Grandes Opções do Plano de 2014

Unid.: euro

Obj.	Prog.	Prog.		Designação	Classificação despesa	Financiamento definido	Cabimento	Compromisso	Realizado do ano	Realizado Total	Pago
		Ano/N.º	Aç.								
04	002			Promoção dos produtos Culturais de Coimbra							
04	002	2002/55		Edições sobre o Património da Cidade		16.696	16.202	16.202	9.292	9.475	9.475
04	002	2002/55	1	Edições - Editadas pela Câmara	0204 020220	15.196	15.195	15.195	8.968	8.968	8.968
04	002	2002/55	2	Edições - Aquisição para oferta	0204 020115	1.100	825	825	325	325	325
04	002	2002/55	3	Colaboração científica	0204 02022599	400	183	183	0	183	183
04	002	2003/81		Catálogos da Coleção Telo de Morais - 2º livro - Co-Financ. PROMUSEUS - 2010 (D.G. Património Cultural)		28.700	28.700	28.700	5.000	5.000	5.000
04	002	2003/81	1	Colaboração científica	0204 02022599	7.500	7.500	7.500	5.000	5.000	5.000
04	002	2003/81	2	Edição	0204 020220	21.200	21.200	21.200	0	0	0
04	002	2008/17		Loja do Museu Municipal - Coleção Telo de Morais		20	0	0	0	0	0
04	002	2008/17	1	Produção e execução gráfica de bilhetes de entrada e material	0204 020220	10	0	0	0	0	0
04	002	2008/17	3	Equipamento	0204 07011002	10	0	0	0	0	0
04	002	2008/28		Coro Municipal Carlos Seixas		6.500	0	0	0	0	0
04	002	2008/28	1	Honorários	0204 02022599	6.500	0	0	0	0	0
04	002	2009/23		Projeto Qualifica - Feira de Doçaria Conventual e Regional		9.987	8.171	8.171	8.171	8.171	8.171
04	002	2009/23	1	Aquisição de equipamento	0204 07011002	10	0	0	0	0	0
04	002	2009/23	2	Alojamento e refeições	0204 02022599	2.500	960	960	960	960	960
04	002	2009/23	4	Edição de cartazes e folhetos	0204 020220	3.000	2.867	2.867	2.867	2.867	2.867
04	002	2009/23	5	Publicidade	0204 020217	2.417	2.284	2.284	2.284	2.284	2.284
04	002	2009/23	6	Quotas	0204 02022599	2.060	2.060	2.060	2.060	2.060	2.060
04	002	2010/7		Revitalização de Tradições Etno - Folclóricas da Cidade		20	0	0	0	0	0
04	002	2010/7	1	Transferências correntes - instituições	0204 080701	10	0	0	0	0	0
04	002	2010/7	2	Aquisição de serviços	0204 02022599	10	0	0	0	0	0

04 003 Programa de “Difusão do Livro e da Leitura”

- A Câmara Municipal de Coimbra organizou, de 23 de maio a 1 de junho de 2014, a primeira edição da Feira Cultural de Coimbra.
- A Câmara Municipal, associou as duas Feiras numa só iniciativa com novas atrações culturais e criativas. Assim, durante 10 dias, a Feira Cultural de Coimbra acolheu stands destinados a promover não só o Livro e o Artesanato, como também a Gastronomia, as Edições Musicais, as Artes Plásticas, juntamente com Representações Institucionais, aliados a momentos de animação cultural permanentes, onde se integrou também o evento “24 Horas Culturais” (de 31 de maio para 1 de junho), que celebrou durante um dia a multiplicidade de manifestações culturais e artísticas da cidade.
- A distribuição dos stands no Parque Dr. Manuel Braga procurou dar a conhecer ao público a totalidade do recinto, motivando os visitantes a circularem por toda a Feira. O espaço foi dividido pelas áreas temáticas que se propuseram para a Feira Cultural, ficando a zona da Feira do Artesanato na metade norte, a zona da Feira do Livro na metade sul e as áreas das Edições Musicais e das Artes Plásticas a meio, perto do coreto. A zona da gastronomia foi dividida em duas, uma na zona do coreto, e outra no topo sul do Parque Dr. Manuel Braga, junto às escadas que dão acesso ao Parque Verde do Mondego, de modo a criar duas áreas de atração e estadia mais prolongada junto dos dois locais de animação (palco e coreto). A primeira edição da Feira Cultural de Coimbra contou com a participação de 134 expositores, distribuídos por 173 stands (acresce que a atribuição dos stands aos participantes foi gratuita, tendo como contrapartida a colaboração daqueles, quer na programação cultural complementar do evento, quer na logística da organização).
- Serviço de Leitura, Referência, Atendimento (apoio ao utilizador) e Empréstimo Domiciliário
 - Relativamente ao empréstimo domiciliário foram emprestados pelos serviços da BMC em 2014, 112.169 documentos (incluindo livros, audiovisuais e braille), sendo 64.496 pela Biblioteca Municipal e 47.673 pela Rede Anexa.
 - Foram consultados presencialmente nos serviços da BMC 49.020 documentos em 2014, sendo 35.849 na BMC e 13.171 na Rede Anexa.
 - Participaram nas atividades de animação da leitura, promoção dos serviços, formativas, lazer e culturais 19.868 pessoas, sendo 5.621 na BMC, 6.997 na Rede Anexa e 7.250 na Rede de Bibliotecas Escolares.
 - Assinale-se que o fundo geral de monografias é atualizado e mantido exclusivamente através do Depósito Legal, ou seja, limitado à produção editorial do país.
- Atividades:
 - Exposições produzidas e promovidas pela Biblioteca Municipal (BM)
 - ◆ 23 de abril/ 20 de maio: A Liberdade...formas de ver, sentir e interpretar – Exposição evocativa dos 40 anos do 25 de Abril com trabalhos e fotografias de alunos das escolas integradas na Rede de Bibliotecas de Coimbra.
 - ◆ UnamuNO, 150 anos do seu nascimento,
 - ◆ A Canção de Coimbra vista pelo Jornal de Coimbra – lembrando José Afonso (Dia Mundial da Música),
 - ◆ José Manuel dos Santos: 25 anos depois, uma voz inesquecível,
 - ◆ Praia Fluvial de Coimbra 1935 – 1945,
 - Conferências, palestras, encontros:
 - ◆ Encontros +...
 - ◆ Comemoração do Dia Mundial do Livro c/ a participação da Bonifrates e do Conservatório de Música de Coimbra
 - ◆ Comemoração do Dia Mundial da Poesia com leitura de poesias e entrega de prémios aos vencedores do concurso de poesia, na sala da leitura da BMC
 - ◆ Sessão de contos à noite inserida no encontro formativo de literatura infantil e juvenil em Janeiro 2014.
 - ◆ Sessão de sensibilização sobre a dislexia na escola

- Sugestões de leitura:
 - ◆ Leituras com sabor (3 de fevereiro a 22 de abril de 2014)
 - ◆ O amor é cego (14 a 21 de fevereiro de 2014)
 - ◆ O escritor como personagem, assinalando o Dia Mundial do Livro (23 de abril a 12 de julho de 2014)
 - ◆ Grande guerra (14 de julho a 27 de setembro de 2014)
 - ◆ Horror (29 de setembro a 29 de novembro de 2014)
 - ◆ Patrick Modiano, Nobel da Literatura 2014 (9 de outubro a 29 de novembro de 2014)
 - ◆ Mesas em festa (1 de dezembro de 2014 a 4 de fevereiro de 2015)
 - ◆ O Natal em livros (12 de dezembro a 7 de janeiro de 2015)
- Comunidade de Leitores:
 - ◆ 13 sessões, com um total de 171 participantes. A sessão extra teve lugar no dia 31 de maio, com a visita da Comunidade de Leitores da Maia e foi antecedida por um almoço de convívio.
 - ◆ A Comunidade de Leitores realizou a 20 de setembro 1 visita ao roteiro queiroziano de “O crime do Padre Amaro”, em Leiria e assistiu no dia 23 de outubro a 1 espetáculo de teatro: “Gata em telhado de zinco quente”, de Tennessee Williams.
 - ◆ Foram lidas e discutidas as seguintes obras:
 - ✓ 30 de janeiro: Cem anos de solidão, de Gabriel Garcia Marquez
 - ✓ 27 de fevereiro: O ano da morte de Ricardo Reis, de José Saramago
 - ✓ 27 de março: Viagens na minha terra, de Almeida Garrett
 - ✓ 23 de abril: A peste, de Albert Camus
 - ✓ 29 de maio: Os crimes da Rua Morgue e A carta roubada, de Edgar Allan Poe
 - ✓ 31 de maio: Emigrantes, de Ferreira de Castro
 - ✓ 29 de junho: O crime do Padre Amaro, de Eça de Queirós
 - ✓ 31 de julho: A sibila, de Agustina Bessa Luís
 - ✓ 28 de agosto: Predadores, de Pepetela
 - ✓ 25 de setembro: O delfim, de José Cardoso Pires
 - ✓ 30 de outubro: Ana Karénina, de Lev Tolstoi
 - ✓ 27 de novembro: O último cabalista de Lisboa, de Richard Zimmler
 - ✓ 18 de dezembro: A festa de Babette, de Karen Blixen
- Outros: Comemoração do “Dia Mundial do Livro”
 - ◆ Alargamento excepcional do horário de abertura até às 22.00h
 - ◆ 2 horas do Conto na Biblioteca Infantil às 21.00
 - ◆ Rifas para os utilizadores do serviço de empréstimo.
 - ◆ Reunião de Abril da Comunidade de Leitores
- Serviço de referência por correio eletrónico
 - ◆ 55 consultas
 - ◆ 43 empréstimos interbibliotecas

- Assinale-se que a BMC é a biblioteca depositária do Depósito legal que mais rapidamente o disponibiliza aos seus utilizadores, tendo sido catalogados 11.178 livros em 2014.

Registos bibliográficos	2013	2014
Base ISBD (sigla BMC)	11.364	11.178

- Gabinete de História da Cidade (GHC)
Prosseguiu a catalogação retrospectiva do fundo bibliográfico do GHC, com a criação de 320 novos registos bibliográficos. Continuou-se o tratamento técnico catalográfico do espólio António Augusto Gonçalves, tendo sido introduzidos na base de dados 164 novos registos. Foi realizado o tratamento técnico de 202 documentos da Biblioteca do Museu do Chiado e 101 documentos na base teste para validação e posterior incorporação na base geral da BMC.

Fundos e bibliotecas particulares	Tratamento técnico catalográfico	Listag., carimb., acondic. de doc.	Documentos digitalizados	Atrb. cotas	Reg. bibliogr. novos
GHC	320 documentos			35	320
António Augusto Gonçalves	164 documentos	-	-	-	164
Biblioteca do Museu do Chiado	202 documentos		-	-	202
Base Teste	101 documentos				101

- Galeria das Doações (Armando Carneiro da Silva)
No que se refere ao tratamento catalográfico e indexação, tratou-se, este ano de uma atividade residual em termos de criação de registos (catalogação pontual de alguns documentos da Estante Manuel da Silva Gaio), em benefício de outro tipo de atividades com ênfase na pesquisa e criação de conteúdos culturais. Além da preparação de conteúdos para o calendário vário, acrescida da sua inserção na plataforma de atualização, semana a semana, há a destacar a conceção integral da exposição UnamuNO, compreendendo a preparação dos respetivos conteúdos.

Iniciou-se, também, a revisão dos registos bibliográficos da base doações respeitantes à Estante Manuel da Silva Gaio.

– Serviço de Leitura para Deficientes Visuais

- Conversão em registo digital de 25 cassetes dos títulos: Praia do destino, Mulher só, Projeto pombo correio.
- Gravação de 18 audiolivros com locução de voluntários.
- Catalogação, indexação e classificação de 319 registos sonoros, audiolivros digitais e documentos em braille.
- Documentos registados no livro de inventário: 197 (144 adquiridos por compra).
- Inserção e atualização dos dados dos leitores do SLDV na base de empréstimo: 237.
- Revisão de 758 registos bibliográficos.
- Inventário dos documentos em depósito (braille e sonoros).
- Serviço de referência:
 - ◆ Apoio ao utilizador via correio eletrónico, atendimento presencial e telefónico.
 - ◆ Elaboração de 11 listas de divulgação bibliográfica (braille e audiolivros) de ficção (lit. portuguesa, lusófona, estrangeira e infanto-juvenil) e não ficção.
 - ◆ Seleção de títulos (audiolivros) em domínio público para utilizadores com incapacidade física temporária.

– Livro Antigo

- Preservação e restauro
 - ◆ Apresentação da candidatura “Conservação e restauro do património bibliográfico do Livro Antigo”, no âmbito da Medida Contrato Emprego - Inserção+ (IEFP, I.P.);
 - ◆ Restauro interno, de cartografia antiga (203 mapas dos séculos XVII e XVIII).

- ◆ No âmbito do projeto “O Livro Científico dos sécs. XVI e XVII no Legado de António Henriques Seco” e atendendo à proximidade dos 500 anos da data de impressão da obra mais antiga da BMC “Sphera” (19 Jan. de 1518), foi solicitada ao Serviço de Conservação de Coleções da Biblioteca Nacional de Portugal a elaboração do diagnóstico do estado de conservação e proposta de orçamento.
- Projeto “O mundo em várias escalas: mapas do século XVIII da coleção de cartografia da Câmara Municipal de Coimbra”
 - ◆ Elaboração de proposta para a realização de uma exposição de originais de cartografia antiga,
 - ◆ Submissão ao Comité Científico do Encontro bienal “Ibercarto 2004-2014” da comunicação “A Cartografia histórica na Biblioteca Municipal de Coimbra: estudo de um núcleo documental”.
- Base “Antiqua”
 - ◆ Inserção de 120 imagens digitalizadas, relativas ao vol. 1 e 10 do “Atlas Universel”;
 - ◆ Transferência dos ficheiros multimédia alojados no servidor da BMC para o servidor da CMC.

Registos bibliográficos novos	2013	2014	Total na base (31.12.2014)
Base Antiqua	22	120	1090

– Apoio ao ensino

- No âmbito da sensibilização dos jovens para a pesquisa bibliográfica, visitaram a BMC 161 alunos e respetivos professores.
- Articulação com as bibliotecas escolares da Rede de Bibliotecas de Coimbra.

– Ler ao Cubo

- O Espaço Ler ao Cubo funciona no Parque Verde de abril a setembro, aos sábados, domingos e feriados (sempre que as condições atmosféricas o permitem) é um espaço de animação da leitura ao ar livre, vocacionado para a leitura recreativa de curta duração e de publicações periódicas.
- Em 2014 funcionou durante 50 dias, sendo utilizado por 1582 pessoas

– Imagoteca

- Em 2014 foram tratadas 4.823 espécies fotográficas, possuindo neste momento 36.152 imagens disponíveis para consulta.
- Foram feitas 273 requisições e cedidas 2.541 imagens.
- Exposições:
 - ◆ Praia Fluvial 1935- 1945 - Julho a Setembro
 - ◆ Cooperou nas exposições de homenagem ao fotógrafo Varela Pêcurto:
 - ◆ Voar sobre Coimbra – Maio e Junho
 - ◆ Coimbra Vista por Varela Pêcurto – Julho a Setembro
 - ◆ Colaborou com algumas instituições:
 - ✓ RTP2 - Documentário sobre Miller Guerra
 - ✓ ESECTV
 - ✓ Grupo de Teatro Bonifrates
 - ✓ Associação Basquetebol de Coimbra

– Biblioteca Infantil/Ludoteca

Em 2014 usufruíram de atividades organizadas pela Biblioteca Infantil/Ludoteca 12.845 crianças. Destas, 9.250 utilizaram individualmente o serviço de presença, 2.192 visitaram a biblioteca integradas em 108 grupos escolares e 1.403 assistiram a sessões de cinema ou participaram em oficinas que tiveram lugar fora do espaço da biblioteca. Estando os livros, jogos e

brinquedos em livre acesso, não se contabiliza a sua utilização pelas crianças, preferindo-se a média de 1 leitor = 1 documento.

O serviço de empréstimo da Biblioteca Infantil foi utilizado por 6.819 crianças, que requisitaram 24.770 documentos.

Tal como nos anos anteriores, a Biblioteca Infantil/Ludoteca realizou diversas atividades de animação na área do livro e da leitura, com destaque para a hora do conto. Estas iniciativas visaram divulgar a qualidade e diversidade do património bibliográfico destinado aos mais jovens e promover a descoberta de outras culturas através das suas tradições orais e das obras dos seus autores e ilustradores.

- Atividades de animação para todos os públicos:
 - ◆ Exposições bibliográficas
 - ✓ janeiro: Mostra de contos tradicionais.
 - ✓ fevereiro: Mostra de livros com histórias de amor, assinalando o Dia dos Namorados (14 de Fevereiro).
 - ✓ março: Exposição de livros de ficção sobre o tema do pai, assinalando o Dia do Pai (19 de março).
 - ✓ abril: Exposição de livros de autores premiados com o Prémio Andersen.
 - ✓ maio: Mostra de livros informativos e de ficção tendo as mães como tema.
 - ✓ 26 de maio a 30 de junho: Exposição de livros sobre brinquedos e jogos integrando a participação da Biblioteca Infantil/Ludoteca no “Programa Coimbra a Brincar”, promovido pela APCC.
 - ✓ julho e agosto: Exposição de livros sobre viagens, em complemento das oficinas de verão.
 - ✓ setembro: Mostra de livros sob o tema das estações do ano.
 - ✓ outubro: Exposição de livros com as bruxas como tema
 - ✓ novembro: Mostra de livros informativos sobre os insetos, em complemento do programa de animação da leitura “Bicharocos”
 - ✓ dezembro: Exposição de livros sobre o Natal.
 - ✓
- Outros
 - “Saldos de verão” (15 de julho a 15 de setembro): Esta iniciativa abrangeu todos os utilizadores do serviço de empréstimo de livros, quer os da Biblioteca Infantil quer os do serviço Geral e consistiu no alargamento do prazo de empréstimo de 14 para 28 dias e na possibilidade de requisitar 6 livros em vez de 5.
- Atividades de animação dirigidas ao público escolar:
 - Sessões de cinema: Ao longo do ano de 2014 organizaram-se 20 sessões de cinema destinadas ao público escolar, nas quais foram apresentados 10 filmes infantis. Esta atividade teve lugar na Sala Polivalente e nela participaram 543 crianças.
 - Uma luz na escuridão (18 de novembro de 2013 a 31 de janeiro de 2014): A mitologia e a arte dos povos indígenas do Pacífico Noroeste inspiraram esta atividade de animação, destinado a alunos do pré-escolar e do 1.º ciclo do ensino básico a partir dos 4 anos de idade. Em 2014, participaram 286 crianças, integradas em 14 grupos escolares.
 - Uma viagem no verde (2 de abril a 31 de maio e 18 de setembro a 18 de outubro): Programa de animação do conto inspirado pelo ilustrador francês Alain Grée e destinado a celebrar a primavera; destinou-se a alunos do pré-escolar e do 1.º ciclo do ensino básico. No ano de 2013, Participaram 1062 crianças, integradas em 50 grupos escolares.
 - Contos desenhados (16 de junho a 15 de julho) Este programa de animação da leitura partiu de histórias tradicionais de desenhar e contar e foi destinado a alunos do pré-escolar e do 1.º ciclo do ensino básico. Participaram 230 crianças, integradas em 12 grupos escolares.
 - Bicharocos (4 novembro de 2014 a 16 de janeiro de 2015): Programa de animação da leitura desenvolvido a partir de contos tradicionais e obras de autores contemporâneos, desenvolvido em torno do tema dos insectos. Destinou-se a alunos do pré-escolar e do 1.º ciclo do ensino básico a partir dos 4 anos de idade. Em 2014 participaram 420 crianças, integradas em 20 grupos escolares.

– Atividades de animação destinadas a utentes individuais:

- Os programas de atividades de animação destinadas a participantes individuais incluíram 50 horas do conto, 23 oficinas de contos e 1 programa de promoção do empréstimo de livros. Estas atividades tiveram a participação de 1101 crianças.
- Contos para os dias frios (18, 21, 24, 25 e 31 de janeiro de 2014): Apresentaram-se 5 programas de contos: 2 para crianças de 4 e 5 anos e acompanhantes, 2 para crianças de 3 anos e acompanhantes e 1 para crianças a partir dos 6 anos. Participaram 58 crianças.
- Em fevereiro, com amor (11, 14, 21, 22 e 28 de fevereiro 2014): Este programa de horas do conto teve o amor como tema e assinalou o Dia dos Namorados. Realizaram-se 5 horas do conto, 2 para crianças de 4 e 5 anos e acompanhantes, 2 para crianças de 3 anos e acompanhantes e 1 para crianças a partir dos 6 anos. Participaram 59 crianças.
- Contos em março (5, 8, 19, 21 e 22 de março de 2014): Incluiu 4 diferentes programas de contos, (2 para crianças de 4 e 5 anos e acompanhantes e 1 para crianças de 3 anos e acompanhantes) e 1 oficina para crianças maiores de 6 anos, dedicada ao Carnaval. Participaram 52 crianças.
- Hora do Conto assinalando o Dia Internacional do Livro Infantil a 2 de Abril: 1 hora do conto que incluiu a mensagem do IBBY para 2014, destinada a crianças de 3, 4 e 5 anos e respetivos acompanhantes. Participaram 17 crianças.
- Contos em abril (9, 12, 16, duas vezes no dia 23 e 29 de abril de 2014):: Realizaram-se 2 oficinas dedicadas à Páscoa e 4 horas do conto, 1 para crianças a partir dos 6 anos e 3 para crianças de 3, 4 e 5 anos de idade e acompanhantes. Participaram 73 crianças.
- Hora do Conto assinalando o Dia da Mãe, a 3 de maio: 1 hora do conto que teve as mães como tema e destinada a crianças de 3, 4 e 5 anos e suas mães. Participaram 14 crianças.
- Contos em maio (16, 22, 24 e 29 de maio de 2014): Apresentaram-se 4 programas de contos, 2 para crianças de 3 anos e 2 para crianças de 4 e 5 anos e acompanhantes. A hora do conto de 29 de maio integrou a participação da Biblioteca Infantil/Ludoteca no “Programa Coimbra a Brincar”, promovido pela APCC. Participaram 60 crianças.
- Horas do conto na Feira do Livro de Coimbra (25 de maio e 2 de junho): Realizaram-se 2 horas do conto integradas na programação da Feira do Livro. Dado que o acesso era livre, não se contabilizaram os participantes.
- Contos em junho (12, 14, 18, 24 e 27 de junho de 2015): Promoveram-se 5 horas do conto, 1 para crianças de 3 anos e acompanhantes, 3 para crianças de 4 e 5 anos e acompanhantes e 1 para crianças a partir dos 6 anos. Participaram 39 crianças.
- Loto da leitura (15 de julho a 15 de setembro de 2014): Os objetivos desta atividade, são a promoção da leitura durante as férias escolares, a divulgação do serviço de empréstimo domiciliário e a criação de hábitos de leitura. Os participantes tinham de ler um mínimo de três livros durante a duração do programa, recebendo em troca um prémio de participação e ficando com o seu nome no quadro de honra do programa. Houve também brindes para os que ultrapassaram os objetivos mínimos propostos. Foram requisitados 5422 documentos e 233 leitores cumpriram os objetivos.
- Oficinas de Contos: com viagens (15 de julho a 11 de setembro): As viagens foram o tema das oficinas de contos do verão de 2014. Organizaram-se 8 programas de contos e atividades de trabalhos manuais, distribuídos por 16 oficinas destinadas a crianças a partir dos 6 anos e que tiveram 229 participantes.
- Contos ao fim do dia (23 e 26 de setembro, 1, 4 e 7 de outubro de 2014): Incluiu 5 programas de contos, 2 destinados a crianças de 4 e 5 anos, 1 a crianças de 3 anos e 2 para crianças a partir dos 6 anos, tendo estes últimos decorrido na exposição da ilustradora Ana Biscaia. Participaram 53 crianças.
- Contos de arrepiar (29 e 31 de outubro e 1, 5 e 7 de novembro de 2014): Apresentaram-se 5 programas de contos, 1 para crianças de 3 anos e acompanhantes e 3 para crianças de 4 e 5 anos e acompanhantes e 1 para crianças a partir dos 6 anos. Participaram 97 crianças.

- Contos com bichos (25 e 28 de novembro e 3, 6 e 10 de dezembro de 2014): Integrou 5 horas do conto sob o tema dos insetos, 1 para crianças de 3 anos e acompanhantes, 3 para crianças de 4 e 5 anos e acompanhantes e 1 para crianças a partir dos 6 anos, Participaram 50 crianças.
 - Natal 2014 (19, 20, 23, 30 de dezembro de 2014) Como é habitual, histórias e oficinas de contos alusivas à quadra assinalaram o Natal na Biblioteca Infantil. Realizaram-se 3 oficinas de contos para crianças a partir dos 6 anos e 4 horas do conto, 2 para crianças de 3 anos e 2 para crianças de 4 e 5 anos e respetivos acompanhantes. Participaram nestas atividades 67 crianças.
- Rede de Bibliotecas Escolares
- A Rede de Bibliotecas Escolares concelhia decorre da adesão em 2004 ao Programa Nacional de Rede de Bibliotecas Escolares (PNRBE) na sequência de Acordos de Colaboração assinados com a Autarquia para criação/instalação de bibliotecas escolares em escolas do 1º ciclo do Município. Estão atualmente integradas treze bibliotecas em escolas do 1º ciclo, nomeadamente: Almalaguês, Vendas de Ceira, Ribeira de Frades, Taveiro, Casais, Eiras, Coselhas, Montes Claros, Norton de Matos, Quinta das Flores, Solum, Solum Sul e S. João do Campo, todas com fundo documental tecnicamente tratado, integrado na base SABE da Biblioteca Municipal de Coimbra e disponível e acessível através do catálogo online da Biblioteca. O apoio concretiza-se na atribuição de fundos para aquisição de mobiliário e equipamento e fundos documentais adequados à faixa etária. Em 2014 foram tratados e disponibilizados nas bibliotecas escolares das escolas do 1º ciclo 1671 documentos, adquiridos diretamente pelas escolas com financiamento do PRBE e outros adquiridos pela Biblioteca Municipal.
 - Atividades dinamizadas:
 - ◆ “Dar poesia a Coimbra” – atividade comemorativa do Dia Mundial da Poesia (21 de Março). Participaram 30 escolas que na sua área de localização distribuíram e leram poesia, num total de 1500 alunos de diferentes ciclos de ensino.
 - ◆ “Feira do livro” – Colaboração diária das escolas da Rede Concelhia de Bibliotecas Escolares na Feira do Livro de Coimbra com declamação de poesias, leitura de poemas, distribuição de poemas, ilustrações in loco, dança, performances, peddy-papper, canções, etc. Todas as escolas da RBC participaram num total de 500 alunos de diferentes ciclos. A Autarquia disponibilizou, em alguns casos, transporte para o efeito.
 - ◆ “Encontros+...” com autores de literatura infantil e juvenil – participaram em encontros com alunos do 2º, 3º ciclos e secundário, dias 17, 19 e 21 de março respetivamente. Os encontros foram na Casa Municipal da Cultura. Participaram 600 alunos. Foram feitos diplomas de participação, marcadores, flyers e posters divulgativos. Os autores participaram gratuitamente a convite da BMC.
 - ◆ “A Ler e a contar na BE” – itinerância com autores pelas escolas do 1º ciclo com BE. Participaram cerca de 1.500 alunos e professores. Os autores participaram a convite da BMC e sem custos para o Município.
 - Concursos:
 - ◆ “A Liberdade – formas de sentir” - concurso de escrita criativa com base em regulamento próprio. Participaram 100 alunos. Foram feitos diplomas de participações e marcadores para os vencedores.
 - ◆ “Vamos viver o Natal : concurso postal de Natal” – atividade de leitura e ilustração proposta a todas as escolas desde os jardins-de-infância ao ensino secundário. Teve regulamento próprio e decorreu em várias fases: a nível de escola e da Biblioteca Municipal/ SABE. Participaram nas diferentes fases cerca de 500 alunos. Foram feitas cartilhas de postais ilustrados de Natal distribuídos aos leitores, participantes e premiados.
 - ◆ “Há poesia na escola - concurso de poesia” - ação comemorativa do Dia Mundial da Poesia - 21 de março. Foi dirigido a todas as escolas e níveis de escolaridade. Foi um concurso desenvolvido por fases e sujeito a um regulamento próprio. Participaram 1.900 alunos. Os premiados receberam certificados de participação, prémios e marcadores entregues no Dia Mundial do Livro na BMC em sessão pública com leitura dos poemas selecionados.

- Exposições com articulação curricular:
 - ◆ Itinerâncias de Exposições temáticas - A Biblioteca Municipal de Coimbra produz algumas exposições temáticas, cuja conceção é feita internamente. Estas exposições circulam pelas escolas do concelho que fazem enquadramentos temáticos e curriculares das mesmas, rentabilizando-se e aproveitando-se os recursos existentes. Trata-se de uma itinerância que acrescenta valor acrescentado à BE. Circularam 60 exposições produzidas pelas BMC.
 - ◆ “A Liberdade...formas de ver” – Exposição de fotografia patente na galeria Ferrer Correia de 23 de Abril a 10 de maio a propósito das comemorações dos 40 anos do 25 de abril, com articulação curricular e apoio de professores - 80 participantes.
 - ◆ “A Liberdade...formas de ver, sentir e interpretar” – Exposição patente na galeria pinho Dinis de 23 de Abril a 10 de maio com trabalhos feitos individualmente e coletivamente pelos alunos das escolas da rede concelhia sobre as comemorações dos 40 anos do 25 de abril, com articulação curricular e apoio de professores. Exposição comemorativa do Dia mundial do livro e dos Direitos do Autor – 500 participantes
 - ◆ Itinerância de exposições da Editora Trinta Por Uma linha – articulação com a BMC e as escolas da RBC – 10 itinerâncias.
- Formação:
 - ◆ “ Encontro(S) de Literatura Infantil e Juvenil” – Encontro formativo acreditado, dia 24 e 25 de janeiro com 80 inscritos.
 - ◆ Reuniões concelhias (IN)formativas - 8 reuniões de trabalho articulado e colaborativo com as escolas de RBC e a BMC previamente calendarizadas e feitas na CMC
- Rede Anexa da Biblioteca Municipal
 - Verificou-se no serviço da Rede Anexa Municipal em 2014:
 - ◆ Aumento no número de novos leitores inscritos (1008), empréstimos (16.706), documentos emprestados (47.673) e participantes nas atividades de animação do livro e da leitura, promoção dos serviços, lazer e culturais (6.997);
 - ◆ Decréscimo na leitura de presença (8.895), documentos consultados presencialmente (13.171) e acesso à internet (6477).
 - ◆ Com o intuito de promover o livro e a leitura, os serviços, o lazer e o ócio cultural e para manter e captar novos públicos, foram realizadas as atividades a seguir discriminadas: efetuaram-se workshops, conferência, horas do conto para pais e filhos, encontros intergeracionais, minifeiras/festas do livro, serões de contos, etc para o público em geral, horas do conto, concursos, ateliers para o público infanto-juvenil e atividades diversificadas para os idosos dos Centros Sociais. Além das abaixo mencionadas e sempre que sugerido pelas instituições locais realizaram-se outras atividades de animação e promoção dos serviços.
 - Infanto-juvenil:
 - ◆ “Estórias originais de princesas reais” – Concluiu-se com um conto da América do Norte. Hora do conto na Bib. de Almalaguês, Assafarge, Brasfemes, S, João do Campo e Ribeira de Frades onde foram contadas estórias de princesas pouco tradicionais – 357 participantes.
 - ◆ “O que é o amor” - Através da hora do conto abordou-se as várias formas de amor. Decorreu nas Bibliotecas Anexas Municipais de Trouxemil e Souselas e participaram 242 crianças.
 - ◆ Concurso de cartas e postais de amor – Concurso lançado em Almalaguês aos alunos da Escola EB1 para elaborar e ilustrar cartas e postais de amor. Foi feita uma exposição com os trabalhos na Biblioteca e os vencedores receberam prémios no dia do serão (En)cont(r)o com livros – Cartas de amor – 40 participantes.

- ◆ “Monstros, dragões e outras confusões” – Através do conto interativo foram abordados seres estranhos e bizarros para todos os gostos e imaginações. Decorreu nas Bibliotecas Anexas de Assafarge, Trouxemil, Souselas e Cernache e participaram 270 crianças.
- ◆ Contos de palavras especiais e pontos originais... - Para comemorar abril, mês do livro infantil e mundial, foi realizada uma hora do conto de estórias que focavam a essência dos livros: as palavras e a pontuação. Decorreu nas Bibliotecas Anexas Municipais de Almalaguês, Assafarge, Brasfemes, S. João do Campo e Ribeira de Frades e teve 266 participantes.
- ◆ “Estórias da alimentação com muita imaginação e recomendação!”. Decorreu nas Bibliotecas Anexas Municipais de Almalaguês, Assafarge, Brasfemes, S. João do Campo e Ribeira de Frades e teve 499 participantes.
- ◆ “Férias mágicas: ouvir, fazer e ler... tudo pode acontecer!” - Realizou-se, durante as férias escolares, ateliers nas Bibliotecas Anexas Municipais sobre temas e com materiais variados. Participaram 834 crianças.
- ◆ “O Natal dos animais e outras estórias originais!” – Para celebrar o Natal realizou-se esta hora do conto constituída por três estórias e a montagem de um pequeno Pai Natal – 454 participantes.
- ◆ “Livros voadores para formar bons leitores” - atividade quinzenal ou mensal desenvolvida em “parceria” com alguns jardim-de-infância destinada a criar hábitos de leitura desde a primeira infância, conforme preconizado pelo Manifesto da UNESCO sobre Bibliotecas Públicas. Destinada às salas dos quatro e cinco anos consiste na audição de uma estória – 1.135 participantes.
- ◆ “O leitor do mês” – Com o objetivo de incentivar o empréstimo domiciliário de livros foi eleito mensalmente o “leitor do mês”, que é o utilizador com menos de 15 anos que mais livros tiver requisitado para ler em casa. A biblioteca oferece um livro ao “leitor do mês”.
- Público em geral
 - ◆ Realizaram-se, ao longo do ano, as seguintes atividades destinadas ao público em geral e sem custos para o município:
 - ✓ (En)cont(r)o com livros – Cartas de amor – 14 de fevereiro – Biblioteca Anexa Municipal de Almalaguês - Grupo de teatro do Instituto de Almalaguês, M-Academia de música - 90 participantes.
 - ✓ Estórias de amor - 2º encontro intergeracional da Biblioteca Anexa Municipal de Souselas – 130 participantes.
 - ✓ “A vida a bordo na carreira da Índia no século XVI” – Biblioteca Anexa Municipal de Trouxemil - 29 de março – 70 participantes.
 - ✓ Workshops de língua gestual, scrapbooking, elaboração de porta-chaves e découpage – Biblioteca Anexa Municipal de Almalaguês – 50 participantes.
 - ✓ “Mini-feiras/festas do livro ” - Com o objetivo de divulgar o livro e os serviços das Bibliotecas Anexas Municipais foram realizadas três minifeiras/festas do livro, durante as comemorações das festas religiosas e populares, nas freguesias de Brasfemes, Souselas e Ribeira de Frades.
 - ✓ Concertos temáticos da Tuna Souselense – 118 participantes.
 - ✓ “Receção aos grupos etnográficos de Souselas” – Biblioteca Anexa Municipal de Souselas – 63 participantes.
 - ✓ “O master chef do outono e da castanha temperado com estórias e patranhas” – 3º encontro intergeracional da Biblioteca Anexa Municipal de Souselas – 171 participantes.
 - ✓ Horas do conto para pais e filhos – Realizadas ao final do dia visam promover o livro e a leitura em família e estimular o empréstimo domiciliário – 434 participantes.
- Idosos:
 - ◆ “Bem-vindos amigos do Centro Social” - Estas atividades (filmes, jogos, história, provérbios, adivinhas, adágios, saberes, tradições, trabalhos manuais, contos, informação, etc) são realizadas em parceria com os Centros Sociais e pretendem envolver a comunidade idosa, transmitindo-lhe o conceito de que a Biblioteca é um espaço multicultural para todos. Assistiram às várias sessões 1.318 participantes.

- Outros:
 - Bookcrossing - prática de deixar um livro num local público para que outros o encontrem, o leiam e voltem a libertar com o objetivo de transformar o mundo inteiro numa biblioteca. A Biblioteca Municipal de Coimbra é um ponto de bookcrossing onde foram libertados 128 livros e cuja localização se acompanha através do site bookcrossing.com.
 - Articulação/cooperação com outros serviços municipais para exposições com apoio documental bem como apoio no tratamento documental de bibliotecas doadas ao Município.
 - Cooperação com o Estabelecimento Prisional de Coimbra em projetos de promoção da leitura.

Código G.O.P.: 04 003 2001/16 – Rede Anexa da Biblioteca Municipal

- Ação 2: Renovação fundos bibl. e const. novos fundos
 - Realizado total no valor de 2.563,90 €.
- Ação 3: Apoio a Juntas de Freguesia com polos de leitura
 - Apoio a Associações Culturais com polos de leitura tendo em vista a celebração de protocolo com o Centro Desportivo e Recreativo Popular de Assafarge.
- Ação 4: Serviço Itinerante de Biblioteca – Aquisição Serviços
 - Serviço prestado ao abrigo do protocolo celebrado entre a CMC e a fundação ADFP.
- Ação 8: Material de promoção da leitura
 - Aquisição de jornais e revistas para as Bibliotecas Anexas Municipais através de assinaturas.
- Ação 10: Apoio a Associações Culturais com pólos de leitura
 - Celebração de protocolo com o Centro Desportivo e Recreativo Popular de Assafarge.
- Ação 13 – Nova Biblioteca anexa de Souselas
 - Auto de receção provisória homologada 02/02/2010 e aprovada em reunião de câmara de 15/02/2010, com a deliberação nº. 633/10.
 - Revisão de Preços e Conta Final aprovada em 31/01/2011.
 - Auto de vistoria da libertação de 75% da garantia bancária (24/01/2014) homologada em 15/02/2014.
 - Libertação de 75% da garantia bancária.

Código G.O.P.: 04 003 2002/30 – Imagoteca de Coimbra

- Ação 3: Aquisição molduras e outros materiais
 - Realizado total no valor de 128,54 €.

Código G.O.P.: 04 003 2003/202 – Feira do Livro de Coimbra

- A Câmara Municipal de Coimbra organizou, nos dias 23 de maio a 1 de junho de 2014, no Parque Dr. Manuel Braga, a Feira Cultural de Coimbra, evento que sucede e consubstancia a (até agora) organização conjunta da Feira do Livro e da Feira do Artesanato de Coimbra, realizadas no Parque Dr. Manuel Braga e no Parque Verde do Mondego. Estes dois eventos, da responsabilidade da Câmara Municipal de Coimbra, desde sempre se revelaram estruturais da vida cultural da cidade, constituindo-se como polos de atração de público variado,
- Coimbra acolheu, ao longo de 10 dias, stands destinados a promover não só o Livro e o Artesanato, como também a Gastronomia, as Edições Musicais, as Artes Plásticas, juntamente com representações institucionais, aliados a momentos de animação cultural permanentes, onde se integrou também o evento “24 Horas Culturais” (31 de maio para 1 de junho), que celebrou durante um dia a multiplicidade de manifestações culturais e artísticas da cidade. Por outro lado, houve o ensejo, por parte da organização da Feira, em dotar o evento de uma programação cultural que a transformasse num ponto de atração onde não se visitasse simplesmente um local agradável, mas onde se vivesse e participasse num ambiente cultural de todos, por todos e para todos.

- A Feira Cultural deu a Coimbra dez dias de promoção, divulgação e incentivo às atividades culturais nas suas vertentes tradicionais e contemporâneas. Dez dias em prol do reposicionamento de Coimbra na agenda cultural regional e nacional, como cidade do conhecimento, da criatividade e da cultura. Promover Coimbra na literatura, na música, no teatro, no cinema, no artesanato, nas artes plásticas, na gastronomia, em todas as atividades culturais e criativas e, também, nas relações institucionais. Retomou-se Coimbra como espaço natural e central da Lusofonia.
- Nº de participantes:

<ul style="list-style-type: none"> • Alfarrabista Almeida • Alfarrabista Antiques Ocasião • Alfarrabista Caldeira • Alfarrabista Martinho • Alma Azul • Ao Pé das Letras • APEES - Associação Portuguesa de Editoras do Ensino Superior • Bertrand Livres • Bibliographias • Bruaá Editora • CTT - Correios de Portugal, SA • Calendário de Letras • Centro de Artes do Papel • Centro de Literatura Cristã • CLIPP • Coimbra Editora, SA • Colares Editora • Companhia das Artes • Dinalivro • Edições Convite à Música 	<ul style="list-style-type: none"> • Edições Emanuel • Edições Piaget, Lda • Eranos • Grupo Almedina • Grupo Gráfica de Coimbra • Grupo Leya • INCM, SA • José de Almeida Gomes & Filhos, Lda • Livraria & Editora Letra Livre • Livraria Braga • Livraria Dr. Kartoon • Lápis de Memórias • Miguel de Carvalho - Livreiro Antiquário • MinervaCoimbra • Nova Acrópole • Palmo a Palmo - Editores e Distribuidores • Ponto M • Porto Editora • Publicações Maitreya • VASP
--	--
- Outros participantes:
 - Edições Musicais: JACC - Jazz ao Centro Clube, Quebra Orelha e Tony dos Discos
 - Artes Plásticas: Mercearia de Arte, Galeria o Rastro, Galeria Usar o Tempo e stand Timor-Leste Arte & Cultura
 - Representações Institucionais: APBC - Associação para a Promoção da Baixa de Coimbra, Associação Académica de Coimbra, Associação RUAS - Recriar a Universidade, Alta e Sofia, Centro de Documentação 25 de Abril, Confraria da Rainha Santa Isabel e INATEL – Agência de Coimbra, além do Município de Coimbra
 - Gastronomia: • ADOC- Associação de Doceiros de Coimbra, Aveiro – Ovos Moles, BDMP, Grupo Folclórico da Cova do Ouro e Serra da Rocha, Grupo Folclórico do Brinca, IUNA, Queijadinha, Sabor Serrano e Tradições d'Sserra.
- Ação 1: Aluguer de equipamento
 - Aluguer de equipamento pelo valor de 39.962,70 €
- Ação 2: Edição de cartazes e folhetos
 - Realizado total no valor de 135,30 €.
- Ação 3: Publicidade
 - Valor realizado 1.685,10 €
- Ação 5: Segurança
 - Valor realizado 3.363,58 €
- Ação 6: Limpeza
 - Valor realizado 658,05 €

Código G.O.P.: 04 003 2005/16 – Rede de Bibliotecas Escolares (Acordos de Colaboração)

- Ação 3: Renovação dos fundos doc. das BEs
 - Realizado total no valor de 142,58 €.
- Ação 5: Promoção da leitura nas escolas – Plano Nacional de Leitura/Protocolo
 - Realizado total no valor de 2.087,77 €.

Código G.O.P.: 04 003 2008/131 – Biblioteca e Arquivo

- Ação 2: Livros e cassetes para invisuais
 - Realizado total no valor de 307,40 €.
- Ação 5: Aquisição de material para encadernação e acondicionamento
 - Realizado total no valor de 105,78 €.
- Ação 8: Aquisição de publicações periódicas
 - Realizado total no valor de 2.634,48 €.
- Ação 9: Conservação e reparação
 - Realizado total no valor de 472,50 €.
- Ação 10: Biblioteca Multicultural (cofinanc. Fundação Calouste Gulbenkian)
- Ação 10/1: Aquisição de serviços
 - Realizado total no valor de 710,00 €.
- Ação 10/3: Aquisição de acervo documental
 - Realizado total no valor de 3.672,63 €.

Código G.O.P.: 04 003 2009/10 – Edições de carácter histórico - cultural

- Ação 2: Edição/Publicação
 - No ano de 2014 foram publicados 4 artigos:
 - ◆ Divulgação de artigo "Acidente nos Arcos de Jardim";
 - ◆ Divulgação de artigo "Monumento em homenagem a Luís de Camões";
 - ◆ Divulgação dos resultados contidos no relatório final de trabalhos arqueológicos no âmbito de recuperação de edifício na Rua das Flores, 43 – 45;
 - ◆ Publicação de artigo científico sobre o espólio medieval recolhido na intervenção de Repavimentação e Remodelação de Infraestruturas da Rua Corpo de Deus/Largo da Capela de Nossa Senhora da Vitória, para integrar as atas do X Congresso Internacional da Cerâmica Medieval no Mediterrâneo;
 - ◆ Publicação de artigo científico "Inscrições Estudantis Setecentistas no Largo da Matemática, 16 - 18: Vestígios da História da Alta Universitária de Coimbra" – Aguarda autorização de divulgação no próximo número do Arquivo Coimbrão;
 - ◆ Divulgação de artigo relativo a trabalhos arqueológicos desenvolvidos no âmbito de " Semaforização e Regularização de Passadeiras na Av. Fernão de Magalhães";
 - ◆ Divulgação de artigo relativo a trabalhos arqueológicos desenvolvidos no âmbito de reabilitação de edifício no Beco da Amoreira, n.º 20;
 - ◆ Divulgação de artigo relativo a trabalhos arqueológicos desenvolvidos no âmbito de reabilitação de edifício na Rua de Sobre-Ribas, n.º 31-33;
 - ◆ Divulgação de artigo relativo a trabalhos arqueológicos desenvolvidos no âmbito de reabilitação de edifício na Rua das Flores, n.º 6 / Couraça dos Apóstolos, n.º 68 – 70;

Código G.O.P.: 04 003 2013/36 – O Mundo em várias escalas: Mapas do século XVIII da coleção de cartografia da CMC (cofinanc. Fundação Maphre)

- Ação 1: Aquisição de serviços de conservação e restauro
 - Restauro de 120 documentos (88 mapas e 53 folhas de texto).

- Ação 2: Aquisição de serviços de digitalização
 - Digitalização e tratamento de 320 imagens cartográficas.
- Ação 4: Edição de catálogo
 - Edição de um catálogo bilingue sobre “O espaço ibero-americano na coleção de cartografia da Biblioteca Municipal de Coimbra” (produção gráfica de 500 exemplares).
- Ação 6: Honorários
 - Serviço de tradução de 30 páginas (de português para espanhol).
- Ação 7: Equipamento básicos/painéis
 - Aquisição de equipamento para a realização de uma exposição itinerante de cartografia (10 estruturas de exposição).
- Ação 8: Produção gráfica
 - Conceção, produção e acabamento gráfico da exposição itinerante.

Estatísticas:

Descrição da estatística e do indicador de realização	2013	2014	Varição 13/14
	Quant./ Valor	Quant./ Valor	Quant./ Valor
1. Documentos utilizados			
A) Biblioteca Municipal	107.707	100.345	-7.362
<u>Consulta de presença</u>	<u>40.589</u>	<u>35.849</u>	<u>-4.740</u>
- Livros para adultos	12.360	10.219	-2.141
- Livros infanto-juvenis e material lúdico	10.555	7.847	-2.708
- Publicações periódicas	13.432	13.129	-303
- Audiovisuais	2.374	2083	-291
- Imagens requisitadas	1.868	2.541	673
- Reservados (monografias+periódicos)	-	30	30
<u>Empréstimo domiciliário</u>	<u>67.118</u>	<u>64.496</u>	<u>-2622</u>
- Livros para adultos	29.686	28.999	-687
- Livros infanto-juvenis e material lúdico	26.823	24.770	-2053
- audiovisuais	10.076	9.437	-639
- Livros Braille	99	403	304
- Livros áudio	434	524	90
- Cassetes		192	192
- empréstimo interbibliotecas		43	43
- bookcrossing		128	128
B) Rede Municipal de Leitura	61.459	60.844	-615
<u>Consulta de presença</u>	<u>15.396</u>	<u>13.171</u>	<u>-2225</u>
- Almalaguês	2.634	2.270	-364
- Assafarge	894	740	-154
- Brasfemes	3.128	2.763	-365
- Cernache	116	43	-73
- S. João do Campo	1.605	1.245	-360
- Ribeira de Frades	558	459	-99
- Trouxemil	1.869	1.960	91
- Souselas	4.592	3.691	-901
<u>Empréstimo domiciliário</u>	<u>46.603</u>	<u>47.673</u>	<u>1.070</u>
- Almalaguês	1.681	1.908	227
- Assafarge	801	841	40
- Brasfemes	1.400	771	-629
- Cernache	261	754	493
- S. João do Campo	472	894	422
- Ribeira de Frades	1.711	1.984	273
- Trouxemil	2.056	2.103	47
- Souselas	2.007	2.688	681
- Bibliomóvel	35.674	35.730	56

Descrição da estatística e do Indicador de realização	2013	2014	Varição 13/14
	Quant./ Valor	Quant./ Valor	Quant./ Valor
2. Frequência dos utilizadores de consulta local			
A) Biblioteca Municipal	38.442	38.117	-325
<u>Sala de Leitura</u>	<u>18.444</u>	<u>17.913</u>	<u>-531</u>
- Frequência da área de monografias (mesas de consulta+mesas de estudo)	16.092	15.110	-982
- Frequência da área de periódicos	2.352	2.194	-158
- Mesas de estudo da sala de audiovisuais	0	609	609
<u>Audiovisuais</u>	<u>2.169</u>	<u>2.058</u>	<u>-111</u>
<u>Internet</u>	<u>5.206</u>	<u>5.003</u>	<u>-203</u>
- Frequência sala de audiovisuais	0	171	171
- Frequência sala de catálogos	0	4.832	4.832
<u>Biblioteca Infantil/Ludoteca</u>	<u>12.372</u>	<u>12.845</u>	<u>473</u>
<u>Imagoteca</u>	<u>251</u>	<u>273</u>	<u>22</u>
B) Rede Municipal de Leitura	18.290	15.372	-2.918
<u>Almalaguês</u>	<u>1.572</u>	<u>1.605</u>	<u>33</u>
<u>Assafarge</u>	<u>336</u>	<u>306</u>	<u>-30</u>
<u>Brasfemes</u>	<u>1.939</u>	<u>1.646</u>	<u>-293</u>
<u>Cernache</u>	<u>53</u>	<u>12</u>	<u>-41</u>
<u>S. João do Campo</u>	<u>539</u>	<u>584</u>	<u>45</u>
<u>Ribeira de Frades</u>	<u>411</u>	<u>312</u>	<u>-99</u>
<u>Trouxemil</u>	<u>1.486</u>	<u>1.438</u>	<u>-48</u>
<u>Souselas</u>	<u>3.632</u>	<u>2.992</u>	<u>-640</u>
<u>Internet</u>	<u>8.265</u>	<u>6.477</u>	<u>-1.788</u>
- Almalaguês	821	757	-64
- Assafarge	687	298	-389
- Brasfemes	1.376	381	-995
- Cernache	353	190	-163
- S. João do Campo	1.429	1.257	-172
- Ribeira de Frades	1256	758	-498
- Trouxemil	863	783	-80
- Souselas	1.537	1.271	-266
3. Documentos inventariados e tratados			
A) Biblioteca Municipal	11.689	12.204	515
<u>Livros</u>	<u>11.364</u>	<u>11.735</u>	<u>371</u>
(último nº de inventário em 31.12.13 - 635232)			
(último nº de inventário em 31.12.14 - 646967)			
Proveniência:			
Depósito Legal	10.759	11.500	741
Oferta e incorporações	237	184	-53
Compra	368	0	-368
<u>Livros Braille</u>	<u>9</u>	<u>197</u>	<u>188</u>
(último nº de inventário em 31.12.13 - 5310)			
(último nº de inventário em 31.12.14 -5508.)			
<u>Filmes vídeo e DVD</u>	<u>192</u>	<u>228</u>	<u>36</u>
(último nº de inventário em 31.12.13 - 3.616)			
(último nº de inventário em 31.12.14 - 3.844)			
Proveniência:			
Compra	161	162	1
Oferta/Doação	31	19	-12
Depósito Legal	0	47	47
<u>CDs</u>	<u>116</u>	<u>44</u>	<u>-72</u>
(existências em 31.12.13- 8.733)			
(existências em 31.12.14-8.776)			
Proveniência:			
Compra	31	0	-31

Descrição da estatística e do indicador de realização	2013	2014	Varição 13/14
	Quant./ Valor	Quant./ Valor	Quant./ Valor
Oferta/Doação	62	44	-18
Depósito legal	23	0	-23
<u>Discos vinil</u>	0	0	-
(existências em 31.12.13 - 21.398)			
(existências em 31.12.14 -21.398)			
Proveniência:			
Oferta/Doação			
B) Rede Municipal de Leitura	625	392	-233
<u>Almalaguês</u>	<u>19</u>	<u>62</u>	<u>43</u>
(último nº de inventário em 31.12.13 - 3.273)			
(último nº de inventário em 31.12.14 - 3.335)			
Proveniência:			
Compra	16	59	43
Oferta	16	3	-13
<u>Assafarge</u>	<u>23</u>	<u>17</u>	<u>-6</u>
(último nº de inventário em 31.12.13 - 3.115)			
(último nº de inventário em 31.12.14 - 3.132)			
Proveniência:			
Compra	6	16	10
Oferta	17	1	-16
<u>Brasfemes</u>	<u>67</u>	<u>19</u>	<u>-48</u>
(último nº de inventário em 31.12.13 - 3.304)			
(último nº de inventário em 31.12.14 - 3.323)			
Proveniência:			
Compra	67	17	-50
Oferta	0	2	2
<u>Cernache</u>	<u>12</u>	<u>1</u>	<u>-11</u>
(último nº de inventário em 31.12.13 - 468)			
(último nº de inventário em 31.12.14 - 469)			
Proveniência:			
Compra	0	0	
Oferta	12	1	-11
<u>S. João do Campo</u>	<u>52</u>	<u>19</u>	<u>-33</u>
(último nº de inventário em 31.12.13 - 3.946)			
(último nº de inventário em 31.12.13 - 3.965)			
Proveniência:			
Compra	49	10	-39
Oferta	3	8	5
Reposições		1	1
<u>Ribeira de Frades</u>	<u>19</u>	<u>60</u>	<u>41</u>
(último nº de inventário em 31.12.13 - 4.312)			
(último nº de inventário em 31.12.14 - 4.372)			
Proveniência			
Compra	18	59	41
Oferta	1	1	
<u>Souselas</u>	<u>25</u>	<u>70</u>	<u>45</u>
(último nº de inventário em 31.12.13 - 1.343)			
(último nº de inventário em 31.12.14 - 1.413)			
Proveniência			
Compra	24	66	42
Oferta	1	4	3

Descrição da estatística e do indicador de realização	2013	2014	Varição 13/14
	Quant./ Valor	Quant./ Valor	Quant./ Valor
<u>Trouxemil</u>	<u>19</u>	<u>61</u>	<u>42</u>
(último nº de inventário em 31.12.13 - 1.423)			
(último nº de inventário em 31.12.14 - 1.484)			
Proveniência			
Compra	16	54	38
Oferta	1	7	6
Reposições	2	0	-2
<u>Bibliomóvel</u>	<u>389</u>	<u>83</u>	<u>-306</u>
(último nº de inventário em 31.12.13 - 8.075)			
(último nº de inventário em 31.12.14 - 8.158)			
Proveniência:			
Compra	47	17	-30
Oferta	1	0	-1
Reposições	341	66	-275
4. Utilizadores inscritos			
A) Biblioteca Municipal e Anexas	6.279	6.100	-179
<u>Leitores inscritos (ativos)</u>	<u>5.411</u>	<u>5.342</u>	<u>-69</u>
Com empréstimo domiciliário	3.512	3.592	80
- Adultos (SE+Rede Anexa)	2.327	2.432	105
- Crianças	1.514	1.158	-356
- Secção para Deficientes Visuais	105	240	135
B) Bibliomóvel			
<u>Leitores inscritos (no ano)</u>	<u>706</u>	<u>758</u>	<u>52</u>
5. Atividades de animação (nº de participantes)			
A) Biblioteca Municipal	2.430	2.026	-404
<u>Visitas de estudo</u>	<u>162</u>	<u>161</u>	<u>-1</u>
<u>Conferências, Encontros, espetáculos</u>	<u>566</u>	<u>271</u>	<u>-295</u>
Conversas ao fim da tarde	450	0	-450
Comunidade de leitores	116	171	55
Outros (dia mundial do livro e dia da poesia)	0	100	100
	<u>1.702 (47 s. d.</u>	<u>1582 (50 s.d.</u>	
<u>Espaço Ler ao Cubo</u>	<u>f.)</u>	<u>f.)</u>	<u>-120</u>
<u>Exposições</u>		12	12
B) Biblioteca Infantil		3.595	3.595
<u>Atividades de animação</u>		<u>3595</u>	<u>3.595</u>
C) Rede Municipal de Leitura	5.823	6.997	1.174
<u>Atividades de animação</u>	<u>5.823</u>	<u>6.997</u>	<u>1.174</u>
6. SABE (Serviço de Apoio às Bibliotecas Escolares)			
<u>Tratamento documental</u>	<u>1.663</u>	<u>1.671</u>	<u>8</u>
EB1 Casais do Campo	0	7	7
EB1 Almalaguês	0	21	21
EB1 Vendas de Ceira	0	0	0
EB1 Taveiro	0	7	7
EB1 Ribeira de Frades	0	7	7
EB1 Eiras	0	33	33
EB1 Quinta das Flores	0	7	7
EB1 Coselhas	0	7	7
EB1 S. João do Campo	4	12	8
EB1 Norton de Matos	0	7	7
EB1 Montes Claros	332	477	145
Centro Educativo da Sólum Sul	202	358	156
PNL	1.125	728	-397
<u>Atividades de animação(nº de participantes)</u>	<u>6.750</u>	<u>7.250</u>	<u>500</u>
<u>Formação(nº de formandos)</u>	<u>145</u>	<u>80</u>	<u>-65</u>

Balancete das Grandes Opções do Plano de 2014

Obj.	Prog.	Prog.		Designação	Classificação despesa	Financiamento definido	Cabimento	Compromisso	Realizado do ano	Realizado Total	Pago	Unid.: euro
		Ano/N.º	Aç.									
04	003			Difusão do Livro e da Leitura								
04	003	2001/16		Rede anexa da Biblioteca Municipal		9.238	7.193	7.193	1.179	3.888	3.788	
04	003	2001/16	2	Renovação fundos bibl. e const. novos fundos	0204 07011002	4.399	4.168	4.168	0	2.564	2.564	
04	003	2001/16	3	Apoio Juntas de Freguesia com polos de leitura	0102 0405010299	100	100	100	50	100	0	
04	003	2001/16	4	Serviço Itinerante de Biblioteca - aq. serviços	0204 02022599	2.500	1.700	1.700	0	0	0	
04	003	2001/16	5	Climat. polos da Rede Anexa	0202 07010301	10	0	0	0	0	0	
04	003	2001/16	7	Animação da leitura (aq. espetáculos, ateliers, etc.)	0204 02022502	10	0	0	0	0	0	
04	003	2001/16	8	Material de promoção da leitura	0204 020121	1.500	1.224	1.224	1.129	1.224	1.224	
04	003	2001/16	10	Apoio a Associações Culturais com polos leitura	0204 040701	719	0	0	0	0	0	
04	003	2002/28		Ludoteca / Biblioteca Infantil		200	0	0	0	0	0	
04	003	2002/28	2	Aquisição material educação, cultura e recreio	0204 07011002	200	0	0	0	0	0	
04	003	2002/29		Prémio Literário Miguel Torga/Cidade Coimbra (bienal)		6.042	0	0	0	0	0	
04	003	2002/29	1	Aquisição de Serviços	0204 02022502	1.010	0	0	0	0	0	
04	003	2002/29	2	Publicidade	0204 020217	10	0	0	0	0	0	
04	003	2002/29	3	Atribuição do prémio	0204 040802	5.010	0	0	0	0	0	
04	003	2002/29	6	Aquisição de livros premiados	0204 020115	12	0	0	0	0	0	
04	003	2002/30		Imagoteca de Coimbra		849	793	129	129	129	129	
04	003	2002/30	2	Aquisição de espólios e outros materiais	0204 07011002	10	0	0	0	0	0	
04	003	2002/30	3	Aq. molduras e outros materiais	0204 020121	829	793	129	129	129	129	
04	003	2002/30	4	Edições p/ divulgação do espólio	0204 020220	10	0	0	0	0	0	
04	003	2002/32		Fonoteca de Coimbra		1.156	935	0	0	0	0	
04	003	2002/32	1	Aquisição de mobiliário e equipamento	0204 07011002	10	0	0	0	0	0	
04	003	2002/32	2	Aquisição de espólio/DVDs/Cds	0204 07011002	946	935	0	0	0	0	
04	003	2002/32	3	Aquisição de bens	0204 020121	200	0	0	0	0	0	
04	003	2002/268		Edição de obras		20	0	0	0	0	0	
04	003	2002/268	1	Publicação do Arquivo Coimbrão	0204 020220	10	0	0	0	0	0	
04	003	2002/268	2	Publicação de obras de temática Coimbrã	0204 020220	10	0	0	0	0	0	
04	003	2003/202		Feira do Livro de Coimbra		46.723	45.805	45.805	45.669	45.805	45.669	
04	003	2003/202	1	Aluguer de equipamento	0204 020208	40.037	39.963	39.963	39.963	39.963	39.963	
04	003	2003/202	2	Edição de cartazes e folhetos	0204 020121	336	135	135	0	135	0	
04	003	2003/202	3	Publicidade	0204 020217	1.700	1.685	1.685	1.685	1.685	1.685	
04	003	2003/202	5	Segurança	0204 02022599	3.900	3.364	3.364	3.364	3.364	3.364	
04	003	2003/202	6	Limpeza	0204 02022599	660	658	658	658	658	658	
04	003	2003/202	8	Aquisição de serviços (cachet's)	0204 02022502	90	0	0	0	0	0	
04	003	2004/35		Prémio Edmundo Bettencourt da Canção Coimbrã (bienal)		10	0	0	0	0	0	
04	003	2004/35	6	Atribuição do Prémio	0204 040701	10	0	0	0	0	0	
04	003	2005/16		Rede de Bibliotecas Escolares (Acordo Colaboração)		8.359	8.212	7.830	1.384	2.230	2.230	
04	003	2005/16	1	Aquisição de mobiliário e equipamento	0204 07011002	490	381	0	0	0	0	
04	003	2005/16	2	Aquisição de fundos bibliográficos	0204 07011002	10	0	0	0	0	0	
04	003	2005/16	3	Renovação dos fundos doc. das BEs	0204 07011002	148	143	143	143	143	143	
04	003	2005/16	4	Execução de material para atividades de animação	0204 020121	10	0	0	0	0	0	
04	003	2005/16	5	Promoção da Leitura nas Escolas - Plano Nacional de Leitura/Protocolo	0204 020121	7.701	7.688	7.688	1.241	2.088	2.088	

Balancete das Grandes Opções do Plano de 2014

Unid.: euro

Obj.	Prog.	Prog.		Designação	Classificação despesa	Financiamento definido	Cabimento	Compromisso	Realizado do ano	Realizado Total	Pago
		Ano/N.º	Aç.								
04	003	2008/131		Biblioteca e Arquivo		24.734	19.428	9.336	7.903	7.903	7.903
04	003	2008/131	1	Renovação dos fundos bibliográficos	0204 07011002	250	249	0	0	0	0
04	003	2008/131	2	Livros e cassetes para invisuais	0204 07011002	724	424	424	307	307	307
04	003	2008/131	3	Execução de material gráfico de divulgação	0204 020220	1.500	1.402	0	0	0	0
04	003	2008/131	4	Aquisição de material audiovisual	0204 07011002	1.952	1.152	104	0	0	0
04	003	2008/131	5	Aquisição de material para encadernação e acondicionamento	0204 020121	2.206	2.036	560	106	106	106
04	003	2008/131	7	Aquisição de mobiliário, maquinaria e equipamento	0204 07011002	478	0	0	0	0	0
04	003	2008/131	8	Aquisição de publicações periódicas	0204 020120	4.000	3.131	3.131	2.634	2.634	2.634
04	003	2008/131	9	Conservação e reparação	0204 02020301	6.500	6.254	473	473	473	473
04	003	2008/131	10	Biblioteca Multicultural (cofinan. Fundação Calouste Gulbenkian)		7.114	4.780	4.644	4.383	4.383	4.383
04	003	2008/131	10/1	Aquisição de serviços	0204 02022599	720	710	710	710	710	710
04	003	2008/131	10/2	Aquisição de mobiliário e equipamento	0204 07011002	260	0	0	0	0	0
04	003	2008/131	10/3	Aquisição de acervo documental	0204 07011002	6.134	4.070	3.934	3.673	3.673	3.673
04	003	2008/131	11	Material de impressão em Braille	0204 020108	10	0	0	0	0	0
04	003	2009/10		Edições de carácter histórico - cultural		1.100	0	0	0	0	0
04	003	2009/10	1	Aquisição de serviços	0202 02022502	500	0	0	0	0	0
04	003	2009/10	2	Edição/Publicação	0202 020220	100	0	0	0	0	0
04	003	2009/10	3	Direitos de autor	0202 02022599	500	0	0	0	0	0
04	003	2011/6		O Livro Científico dos sec. XVI e XVII no Legado Henriques Seco (Cofinanciado pela Fundação Calouste Gulbenkian)		1.337	836	836	0	0	0
04	003	2011/6	1	Aquisição de serviços	0204 02022599	1.337	836	836	0	0	0
04	003	2013/36		O Mundo em Várias Escalas: Mapas do Século XVIII da Coleção de cartografia da CMC (cofinanc. Fundação Maphre)		55.598	22.801	22.801	1.856	5.085	5.085
04	003	2013/36	1	Aquisição de serviços de conservação e restauro	0204 020220	6.849	3.229	3.229	0	3.229	3.229
04	003	2013/36	2	Aquisição de serviços de digitalização	0204 02022599	6.300	0	0	0	0	0
04	003	2013/36	3	Construção plataforma digital	0204 02022599	10	0	0	0	0	0
04	003	2013/36	4	Edição de catálogo	0204 020220	21.004	10.501	10.501	0	0	0
04	003	2013/36	5	Realização de exposição	0204 02022502	5.000	0	0	0	0	0
04	003	2013/36	6	Honorários	0204 02022599	2.003	1.856	1.856	1.856	1.856	1.856
04	003	2013/36	7	Equipamentos básicos/painéis	0204 07011002	3.780	1.889	1.889	0	0	0
04	003	2013/36	8	Produção gráfica	0204 020220	10.652	5.326	5.326	0	0	0

04 004 Programa de “Espaços Culturais”

- A Câmara Municipal de Coimbra é gestora de uma série de espaços, cuja atividade assenta em atividades culturais diversificadas. De entre elas, destacamos pela sua importância na dinamização cultural:
 - Casa Museu Miguel Torga que tem por vocação constituir-se como um espaço e centro cultural dinâmico. Dispõe de um serviço educativo e de animação cujos objetivos principais são: dinamizar as relações com o público, designadamente através de exposições, conferências, concertos e visitas guiadas; organizar, regularmente, atividades culturais em parceria com estabelecimentos de ensino, associações culturais e profissionais e demais entidades públicas ou privadas; promover a divulgação da sua coleção através de trabalhos gráficos e audiovisuais, bem como a publicação dos estudos resultantes de investigações que revelem qualidade literária; promover contactos com instituições nacionais e estrangeiras, vocacionadas para fins semelhantes, de forma a enriquecer o trabalho desenvolvido pela instituição. Além das regulares visitas à Casa-Museu e no âmbito do Roteiro Torguiano, maioritariamente utilizadas por grupos escolares, e a outra em Dezembro, sob a temática “O Natal com Torga” – ambas em períodos de férias letivas e dirigidas ao público infante juvenil, visando dar a conhecer a vida do escritor associada à descoberta da sua obra por parte dos mais jovens.
 - Casa da Escrita, cujo programa de animação cultural tem trazido a Coimbra nomes importantes da poesia e das artes plásticas. Tem sido um dos locais privilegiados para acolher várias iniciativas culturais e de outra natureza. Os seus ciclos “Coimbra Tem Poesia” são já um marco na agenda cultural da cidade.
 - Oficina Municipal de Teatro: tem como companhia residente a “O Teatrão” (estrutura apoiada no âmbito do associativismo municipal), que procura assegurar uma oferta cultural diversificada, baseada no teatro e noutras formas de expressão artística, nomeadamente música, dança, e na promoção de diversos eventos complementares que atraiam público e revitalizem a zona da cidade onde se insere.
 - Teatro da Cerca de S. Bernardo: e o edifício designado por “Casa do Ator Convidado” são propriedade da Câmara Municipal de Coimbra e visam assegurar uma oferta cultural diversificada, baseada no teatro e noutras formas de expressão artística, nomeadamente música, dança, e na promoção de diversos eventos complementares que atraiam público e revitalizem a zona da cidade onde se insere. A companhia residente deste espaço é a Escola da Noite, também ela uma estrutura apoiada, na sua programação cultural no âmbito do associativismo cultural.
 - Casa da Cultura: acolhe exposições, debates, conferências, apresentações de livros e outras manifestações culturais, para além de aqui estarem localizados vários serviços municipais e o acervo do arquivo histórico e da biblioteca municipal. Quanto às exposições, está dotada de dois espaços, a Galeria Pinho Dinis (em 2014 acolheu 9 exposições) e a Galeria Ferrer Correia, que acolheram respetivamente 9 e 6 exposições temporárias de pintura e escultura. Também neste espaço, e como sucede habitualmente, acolheu na Sala Silva Dias, as III Conferências Políticas, subordinadas ao tema “O Povo e a Dor – Centenário da I Guerra Mundial. Neste evento (15,22 e 29 de novembro), participaram em animados debates personalidades portuguesas. (Co-organização com a Fundação Bissaya Barreto)

Código G.O.P.: 04 004 2002/34 – Oficina Municipal do Teatro

- Ação 1: Manutenção, limpeza, energia e água (transferência para entidade gestora) – Protocolo
 - Foi firmado, no ano de 2013, o Protocolo de Gestão da Oficina Municipal do Teatro entre a Câmara Municipal de Coimbra e o Teatrão. De acordo com a natureza de uso público do edifício e do interesse público da atividade desenvolvida na OMT, e no previsto no nº 7 do Art.º 4.º (obrigações do Município) deste protocolo, será proposta uma transferência, no início de cada ano, de uma verba que garanta o pagamento dos encargos com os consumos de energia, água, limpeza, consumíveis e pequena manutenção, até ao máximo de 20.000,00 € ano (deliberação: 6450 de 04/03/2013)
 - No ano de 2014 não foi proposta a transferência desta verba uma vez que a Câmara Municipal de Coimbra assegura diretamente os referidos pagamentos (água, luz e limpeza).

Código G.O.P.: 04 004 2003/105 – Estudos Arqueológicos do Concelho

– Ação 7: Outros trabalhos especializados

◆ Trabalhos das áreas de Arqueologia, Antropologia e Conservação e Restauro

- ✓ Trabalhos arqueológicos (sondagens) no âmbito do estudo prévio de caracterização do edifício no Pátio do Castilho, 37 – 39
- ✓ Trabalhos arqueológicos no âmbito de reabilitação de imóvel sito no Largo da Sé Velha, n.º30 e Beco da Carqueja, n.º 3, para a instalação de berçário, infantário e creche – 2ª fase"
- ✓ Trabalhos arqueológicos no âmbito de requalificação do Recinto de festas junto à Igreja Matriz de Souselas e Requalificação do Centro Urbano
- ✓ Trabalhos arqueológicos (acompanhamento) no âmbito de reabilitação de imóvel na Rua Corpo de Deus, 56 – 58
- ✓ Trabalhos arqueológicos de acompanhamento, no âmbito de empreitada de "Construção e Conservação de Pavimentos em Calçada" da Avenida Sá da Bandeira à Praça da República
- ✓ Acompanhamento arqueológico no âmbito do arranque de cepos de árvores na Avenida Emídio Navarro
- ✓ Acompanhamento arqueológico no âmbito de abertura de cabouco na Rua António Granjo para instalação de poste de tração elétrica
- ✓ Trabalhos arqueológicos no âmbito de "Requalificação do Jardim Botânico - Da Alta à Baixa pelo Botânico"
- ✓ Trabalhos de acompanhamento arqueológico no âmbito de "Reabilitação do troço Liberto da Muralha na Couraça de Lisboa e Respetiva Iluminação Cénica"
- ✓ Trabalhos de acompanhamento arqueológico no âmbito de "Requalificação da Rua Manso Preto (Burgo de Celas)"
- ✓ Trabalhos de acompanhamento arqueológico/antropológico no âmbito de empreitada de "Reabilitação de imóvel no Largo da Sé Velha, n.º 30 e Beco da Carqueja, n.º 3 para a instalação de berçário, infantário e creche - 2ª fase - "abertura de vala para instalação da rede de gás natural
- ✓ Trabalhos de restauro na imagem do São Caetano, Zorro
- ✓ Montagem do Presépio do Mestre Cabral Antunes
- ✓ Levantamento do estado de conservação do imóvel no Pátio do Castilho, n.º 37 – 39
- ✓ Apoio no âmbito da conservação e restauro (argamassas e elementos pétreos) para elaboração de caderno de encargos para empreitada "Reabilitação do Troço Liberto da Muralha na Couraça de Lisboa e Respetiva Iluminação Cénica"
- ✓ Limpeza e remoção de grafitis no Monumento em homenagem a Luís de Camões na Avenida Sá da Bandeira
- ✓ Trabalhos de conservação e restauro na estátua do Padre Américo na Avenida Dias da Silva
- ✓ Conservação e Restauro da Fonte dos Judeus e Escadas de Montarroio
- ✓ Sinalética dos Caminhos de Santiago
- ✓ Limpeza de grafitis no Monumento ao Fado
- ✓ Limpeza e tratamento da escultura de Bissaya Barreto e recolocação no plinto da rotunda do Portugal dos Pequenitos, Santa Clara
- ✓ Limpeza de monumento e colocação de placas comemorativas no "Monumento aos Mortos da Grande Guerra" na Avenida Sá da Bandeira
- ✓ Conservação e restauro da Fonte da Cheira – em curso
- ✓ Limpeza de grafitis na Ponte Pedro e Inês – em curso
- ✓ Foram desenvolvidos 24 trabalhos nas áreas de Arqueologia, Antropologia e Conservação e Restauro, 2 dos quais se encontram em curso.

- ◆ Execução de registos gráficos
 - ✓ Desenho AutoCAD realizado no âmbito dos Trabalhos arqueológicos de acompanhamento, no âmbito de empreitada de "Construção e Conservação de Pavimentos em Calçada" da Avenida Sá da Bandeira à Praça da República
 - ✓ Desenho AutoCAD no âmbito de Acompanhamento arqueológico no âmbito de abertura de cabouco na Rua António Granjo para instalação de poste de tração elétrica
 - ✓ Desenho AutoCAD realizado no âmbito de relatório final do acompanhamento de sondagens arqueológicas realizadas no âmbito da colocação de infra-estruturas nas escadas da Rua do Quebra-costas
 - ✓ Desenho AutoCAD realizado no âmbito de Relatório de progresso dos trabalhos arqueológicos no âmbito de construção de Pavilhão Desportivo de Torre de Vilela
 - ✓ Desenho de campo / AutoCAD dos trabalhos de acompanhamento arqueológico no âmbito de empreitada de "Reabilitação de imóvel no Largo da Sé Velha, n.º 30 e Beco da Carqueja, n.º 3 para a instalação de berçário, infantário e creche - 2ª fase - "abertura de vala para instalação da rede de gás natural
 - ✓ Foram desenvolvidos 1 trabalhos de desenho arqueológico de campo e 5 desenhos em Autocad no âmbito dos trabalhos arqueológicos.

- Elaboração de relatórios técnico-científicos
 - ✓ Relatório final dos trabalhos arqueológicos no âmbito de empreitada de "Recuperação de imóvel sito na Rua de S. Salvador, 6 e Travessa do Cabido, 12
 - ✓ Relatório final de sondagens arqueológicas realizadas no âmbito de acessos ao Hospital Pediátrico / via de ligação da circular interna à circular externa
 - ✓ Relatório final de acompanhamento e sondagens arqueológicas realizados no âmbito da recuperação de imóveis na Rua Velha, 7-9, Travessa da Rua Velha, 11-19
 - ✓ Relatório final dos trabalhos de acompanhamento arqueológico no âmbito de recuperação de imóvel na Rua das Flores, n.º 6 e Couraça dos Apóstolos, n.ºs 68-70
 - ✓ Relatório final dos trabalhos arqueológicos de apoio à execução do projeto de reconstrução e ampliação do edifício municipal para instalação do posto médico da Câmara Municipal de Coimbra na Avenida Sá da Bandeira, n.º 106-A
 - ✓ Relatório de progresso dos trabalhos arqueológicos (sondagens) no âmbito do estudo prévio de caracterização do edifício no Pátio do Castilho, 37 – 39
 - ✓ Relatório de progresso dos trabalhos arqueológicos no âmbito de reabilitação de imóvel sito no Largo da Sé Velha, n.º30 e Beco da Carqueja, n.º 3, para a instalação de berçário, infantário e creche - 2ª fase"
 - ✓ Relatório final dos trabalhos de acompanhamento arqueológico no âmbito de recuperação de imóvel no Largo da Matemática, n.º 16 – 18
 - ✓ Relatório final de trabalhos de acompanhamento arqueológico no âmbito de realização de infraestruturas no Beco da Amoreira
 - ✓ Relatório final dos Trabalhos de acompanhamento arqueológico de emergência no âmbito de abatimento de conduta no Parque de Santa Cruz (Jardim da Sereia)
 - ✓ Relatório final de trabalhos de acompanhamento arqueológicos no âmbito de remodelação de imóvel no Quebra Costas, 13-19 - (Licenciamento rés do chão para comércio)
 - ✓ Relatório paleoantropológico final dos trabalhos arqueológicos (sondagens) no âmbito de recuperação de edifício no Pátio do Castilho, 37 – 39
 - ✓ Relatório de progresso dos trabalhos arqueológicos no âmbito de construção de Pavilhão Desportivo de Torre de Vilela
 - ✓ Relatório paleoantropológico de progresso (2013) dos trabalhos antropológicos desenvolvidos no âmbito de construção do Pavilhão Desportivo de Torre de Vilela

- ✓ Relatório final realizado no âmbito de Trabalhos arqueológicos de acompanhamento, no âmbito de empreitada de "Construção e Conservação de Pavimentos em Calçada" da Avenida Sá da Bandeira à Praça da República
 - ✓ Relatório final dos trabalhos arqueológicos (acompanhamento) no âmbito de reabilitação de imóvel na Rua Corpo de Deus, 56 – 58
 - ✓ Relatório final do acompanhamento arqueológico realizado no âmbito de abertura de cabouco na Rua António Granjo para instalação de poste de tração elétrica
 - ✓ Relatório de progresso realizado no âmbito dos trabalhos arqueológicos no âmbito de "Requalificação do Jardim Botânico - Da Alta à Baixa pelo Botânico"
 - ✓ Relatório final de trabalhos arqueológicos no âmbito de requalificação do Recinto de festas junto à Igreja Matriz de Souselas e Requalificação do Centro Urbano
 - ✓ Relatório final dos trabalhos de acompanhamento arqueológico no âmbito de "Requalificação da Rua Manso Preto (Burgo de Celas)"
 - ✓ Relatório final dos trabalhos de acompanhamento arqueológico no âmbito de "Reabilitação do troço Liberto da Muralha na Couraça de Lisboa e Respetiva Iluminação Cénica".
 - ✓ Relatório paleoantropológico de progresso dos Trabalhos arqueológicos / antropológicos no sítio da Amoreira, São Martinho de Árvore
 - ✓ Relatório paleoantropológico final do material osteológico exumado nos trabalhos de acompanhamento arqueológico no âmbito de empreitada de "Reabilitação de imóvel no Largo da Sé Velha, n.º 30 e Beco da Carqueja, n.º 3 para a instalação de berçário, infantário e creche - 2ª fase - "abertura de vala para instalação da rede de gás natural
 - ✓ Relatório arqueológico de progresso dos trabalhos arqueológicos / antropológicos no sítio da Amoreira, São Martinho de Árvore (sondagem 14 - 2013) – em curso
 - ✓ Relatório final de acompanhamento arqueológico no âmbito de empreitada de Demolição de casa em Ruína na Rua da Igreja em S. Martinho de Árvore – em curso
 - ✓ Relatório arqueológico final da empreitada de reconstrução do muro da Igreja de S. Facundo - em curso
 - ✓ Relatório final dos trabalhos arqueológicos / acompanhamento no âmbito de remodelação da Ala Central do Pátio da Inquisição – em curso
 - ✓ Relatório técnico de conservação e restauro de elementos na Igreja de São Salvador – 2ª fase – em curso
 - ✓ Foram desenvolvidos 28 relatórios no total, 6 de progresso, 21 finais e 1 técnicos (conservação e restauro).
 - ✓ Encontram-se em curso 1 de progresso, 2 finais e 1 técnico logo transitaram para o ano seguinte.
- Emissão de pareceres e/ou análises técnicas das áreas de Arqueologia, Património e Conservação e Restauro
 - ✓ Colaboração na análise e elaboração de pareceres no âmbito de licenciamentos de obras na área do bem classificado a Património Mundial pela UNESCO e Zona Tampão
 - ✓ Análise técnica no âmbito da arqueologia do processo de obra na Rua da Barbeira, 11, Celas
 - ✓ Análise patrimonial e histórica relativa a presença de frescos no imóvel sito na Rua de Viseu, 38, Eiras
 - ✓ Parecer técnico de arqueologia, no âmbito de projeto de reconstrução de edifício da Santa Casa da Misericórdia de São Mateus do Botão
 - ✓ Análise técnica no âmbito de empreitada "Linha do Norte – Estação de Coimbra B – Construção do Sistema de Drenagem de águas Residuais"
 - ✓ Análise técnica de RAIA no âmbito de processo de licenciamento de habitação na Rua Vitorino Planas, Santa Clara
 - ✓ Análise técnica de RAIA no âmbito de processo de licenciamento de habitação na Rua José Branquinho de Carvalho, Santa Clara
 - ✓ Análise técnica e patrimonial da empreitada de "Redes de Drenagem na Rua dos Vales e na Encosta Poente da Pedrulha"

- ✓ Disponibilização de informação patrimonial e arqueológica, no âmbito de Relatório de Avaliação de Impacte Arqueológica para edifício na Rua Guerra Junqueiro
 - ✓ Análise técnica de RAIÁ no âmbito de abertura de valas para instalação de gás, na Rua João Jacinto
 - ✓ Análise técnica vertente patrimonial da Empreitada de "Reabilitação pontual de condutas em diversos locais de Coimbra e da conduta de abastecimento ao HUC"
 - ✓ Disponibilização de informação patrimonial e arquitetónica sobre palacetes pertencentes a emigrantes regressados do Brasil no século XIX e XX
 - ✓ Disponibilização de informação patrimonial e arqueológica, no âmbito de acompanhamento arqueológico a realizar nas áreas de Adémia e Antuzede
 - ✓ Disponibilização de informação patrimonial e arqueológica, no âmbito de acompanhamento arqueológico a realizar na Rua do Loureiro
 - ✓ Disponibilização de informação patrimonial e arqueológica, no âmbito de acompanhamento arqueológico a realizar no Vale do Forno, Pedrulha
 - ✓ Disponibilização de informação patrimonial e arqueológica, no âmbito de trabalho académico para cadeira de Projeto IV e Projeto Urbano (FCTUC), para a zona da Beira-rio
 - ✓ Parecer técnico referente a empreitada de "Reparações pontuais no sistema de drenagem de águas residuais do concelho de Coimbra – Fase 1"
 - ✓ Pedido de informação sobre um forno sito no imóvel da Rua Direita, 82 - 82 A
 - ✓ Disponibilização de informação patrimonial e arqueológica, no âmbito de Trabalhos arqueológicos realizados em São Martinho de Árvore
 - ✓ Parecer técnico de conservação e restauro e acompanhamento de obra, no âmbito de colmatação de lacunas do cunhal de alvenaria do edifício n.º 40 a 42 da Praça 8 de Maio (parcela 26 do Metro Mondego) – Farmácia Luciano e Matos
 - ✓ Foram desenvolvidos 20 pareceres/análises técnicas. Uma das análises corresponde a trabalho efetuado no âmbito de licenciamentos de obras na área do bem classificado a Património Mundial pela UNESCO e Zona Tampão, que se encontra em curso.
- Fichas de Impacto Patrimonial e Arqueológico – (FIPA)
 - ✓ Repavimentação da Rua Joaquim António de Aguiar
 - ✓ Imóvel na Rua das Flores, 9 – 13
 - ✓ Imóvel na Rua dos Coutinhos, 23
 - ✓ Rua da Fonte Nova
 - ✓ Rua dos Coutinhos e Rua do Colégio Novo
 - ✓ Estabilização / Reabilitação do Muro da Rua da Alegria
 - ✓ Ligação da Travessa de Montarroio à Ladeira do Carmo
 - ✓ Beco da Carqueja
 - ✓ Requalificação da Rua Lourenço Almeida Azevedo
 - ✓ Reabilitação do troço liberto da muralha na Couraça de Lisboa e respetiva iluminação cénica
 - ✓ Projeto de Percurso entre a Torre de Almedina e a Torre do Antão
 - ✓ Imóvel na Travessa do Loureiro, 2 a 4
 - ✓ Escadas da Carqueja
 - ✓ Beco da Pedreira
 - ✓ Rua da Boa-Vista n.ºs 7 a 11
 - ✓ Beneficiação da Casa da Cultura
 - ✓ Intervenção no Jardim Botânico
 - ✓ Repavimentação da Rua de Sobre-Ribas
 - ✓ Edifício na Rua do Colégio Novo, n.º 1 a 7 e Beco de S. Marcos da Santa Casa da Misericórdia de Coimbra

- ✓ Reabilitação de cobertura do edifício dos Paços do Concelho
 - ✓ Beneficiação do Edifício Chiado
 - ✓ Imóvel na Travessa de Montarroio, n.º 2 – em curso
 - ✓ Empreitada de calçadas, na Rua Olímpio Nicolau Rui Fernandes, Praça da República e Avenida João das Regras
 - ✓ Foram desenvolvidas 23 fichas de impacto patrimonial e arqueológico.
- Investigação e estudos de âmbito arqueológico, antropológico e patrimonial
 - ✓ Cartografia "Sítios com Potencial Arqueológico" - atualização de dados (em curso).
 - ✓ Projeto de recolha de informação sobre tradições, etnografia ou outras relevantes para a caracterização cultural de Coimbra e divulgação de projeto Inventário de Património Cultural Imaterial de Coimbra (em curso).
 - ✓ Inventário e registo do processo de produção da Cerâmica de Coimbra "Louça de Coimbra" (em curso).
 - ✓ Atualização de legislação das fichas de património classificado da publicação "Património Edificado com Interesse Cultural do Concelho de Coimbra" (em curso).
 - ✓ Centro interpretativo do património Arqueológico da "Casa das Talhas", imóvel na Rua Fernandes Tomás, 58-66
 - ✓ (em curso).
 - ✓ Carregamento (upload) da plataforma SIGARQ - Sistema de informação arqueológica - preenchimento e inserção de fichas de trabalho e de ocorrência arqueológica (em curso).
 - ✓ Levantamento histórico de percurso de água existente em edifício na Rua Visconde da Luz, 21 – Gruta da nascente do Coruche, possíveis banhos rituais (femininos) judaicos (em curso).
 - ✓ Foram desenvolvidos 7 projetos/ações de âmbito arqueológico, antropológico e patrimonial, os quais se encontram em curso, logo transitaram para o ano seguinte.
 - Conservação e restauro (espólio)
 - ✓ Limpeza de numismas resultantes dos Trabalhos de acompanhamento arqueológico no âmbito de empreitada de "Reabilitação de imóvel no Largo da Sé Velha, n.º 30 e Beco da Carqueja, n.º 3 para a instalação de berçário, infantário e creche – 2ª fase - "abertura de vala para instalação da rede de gás natural
 - ✓ Limpeza e estabilização de materiais metálicos, cerâmicos, vidro e numismas exumados nos trabalhos arqueológicos no âmbito de construção de Pavilhão Desportivo de Torre de Vilela
 - ✓ Limpeza de numismas e lucerna de bronze provenientes dos trabalhos arqueológicos no âmbito de reabilitação de edifício para instalação de berçário, infantário e creche no Largo da Sé Velha, n.º30 / Beco da Carqueja, n.º 3
 - ✓ Limpeza de numismas e elementos metálicos resultantes dos trabalhos arqueológicos (sondagens) no âmbito de recuperação de edifício no Pátio do Castilho, 37 – 39
 - ✓ Limpeza de numismas e elementos metálicos resultantes dos trabalhos arqueológicos de acompanhamento na empreitada do projeto de reabilitação da Torre do Anto para instalação da Casa Museu da Guitarra do Fado de Coimbra
 - ✓ Limpeza de numismas dos trabalhos arqueológicos na Cerca de Santo Agostinho
 - ✓ Os trabalhos de conservação e restauro de espólio consistem no tratamento e conservação das peças exumadas ao longo dos trabalhos arqueológicos dos quais se encontra em curso, a limpeza de numismas e lucerna enunciados, logo transitaram para o ano seguinte.

- Outros
 - ✓ Equipa técnica de fiscalização / acompanhamento de arqueologia da empreitada do Convento de São Francisco/ Centro de Congressos.
 - ✓ Equipa técnica de fiscalização / acompanhamento de arqueologia do processo de aquisição de serviços e dos trabalhos arqueológicos na Estação da Amoreira, São Martinho de Árvore realizados pela ERA, Arqueologia SA.
 - ✓ Equipa técnica de fiscalização / acompanhamento de arqueologia de obra na Escola EB 1 de Santa Cruz, na Avenida Sá da Bandeira.
 - ✓ Equipa técnica de fiscalização / acompanhamento de arqueologia da empreitada da " Acessibilidades ao Convento de S. Francisco / Requalificação da Av. João das Regras"
 - ✓ Ponto de situação da participação da C.M.C na "Rede de Cidades Romanas do Atlântico".
 - ✓ Colaboração com municípios na área da Arqueologia, património e documentação.
 - ✓ Foram desenvolvidos trabalhos de fiscalização em 4 obras/projetos; colaboração e apoio ao municípe; e informação ao processo na Rede de Cidades Romanas.

- No total desenvolveram-se:
 - ✓ 24 trabalhos nas áreas de Arqueologia, Antropologia e Conservação e Restauro, 2 dos quais se encontram em curso.
 - ✓ 1 trabalho de desenho arqueológico de campo e 5 desenhos em Autocad no âmbito dos trabalhos arqueológicos.
 - ✓ 28 relatórios no total, 6 de progresso, 21 finais e 1 técnicos (conservação e restauro). Encontram-se em curso 1 de progresso, 2 finais e 1 técnico.
 - ✓ 20 pareceres/análises técnicas. Uma das análises corresponde a trabalho efetuado no âmbito de licenciamentos de obras na área do bem classificado a Património Mundial pela UNESCO e Zona Tampão, que se encontra em curso.
 - ✓ 23 fichas de impacto patrimonial e arqueológico, 1 das quais se encontra em curso.
 - ✓ 7 projetos/ações de âmbito arqueológico, antropológico e patrimonial, os quais se encontram em curso.
 - ✓ trabalhos de conservação e restauro de espólio que consistem nas peças exumadas ao longo dos trabalhos arqueológicos. A 31 de dezembro de 2014 encontravam-se em curso a limpeza de numismas e lucerna enunciados.
 - ✓ acompanhamento de fiscalização em 4 obras/projetos; colaboração e apoio ao municípe e a estágios curriculares; e informação ao processo na Rede de Cidades Romanas.

Código G.O.P.: 04 004 2007/20 – Casa da Cultura - Galerias

- Ação 6: Aquisição de bens
 - Realizado total no valor de 231,24 €.

Código G.O.P.: 04 004 2008/26 – Casa Museu Miguel Torga

- Ação 5: Transportes
 - Realizado total no valor de 300,00 €.

- Quadro de análise das visitas: / resultados de bilheteira:

Resultados de 2014

Mês	Dias úteis	Abertura ext. (sábado)	N.º Grupos visitas	Com roteiro	Pessoas sob reserva	Iniciativas específicas	Total visitantes	Visitantes Estrangeiros	2013	2014
janeiro	22	0	1	0	11	0	16	3	60	16
fevereiro	20	0	1	1	43	0	49	0	7	49
março	20	0	5	5	168	0	176	0	266	176
abril	20	3	4	0	102	2	178	3	93	178
maio	22	0	4	2	147	0	151	3	277	151
junho	20	1	3	1	106	0	108	1	88	108
julho	22	0	1	0	211	6	224	11	82	224
agosto	20	0	0	1	0	1	117	11	168	117
setembro	22	1	3	1	59	3	192	9	61	192
outubro	23	0	1	0	106	0	112	2	129	112
novembro	20	0	1	0	0	1	31	0	107	31
dezembro	21	1	0	0	34	5	57	0	63	57
Total	252	6	24	11	987	18	1.411	43	1.401	1.411

Receitas

Mês	Pagos	Não Pagos	Com Desconto	Valor bilheteira	receita de livros	Total	Nº de visitantes
janeiro	5	11	0	8,50 €		8,50 €	16
fevereiro	6	0	43	53,20 €	50,00 €	103,20 €	49
março	8	0	168	181,60 €		181,60 €	176
abril	17	100	61	88,20 €		88,20 €	178
maio	4	82	65	71,80 €		71,80 €	151
junho	2	58	48	51,40 €		51,40 €	108
julho	9	215	0	15,30 €	2,00 €	17,30 €	224
agosto	21	96	0	35,70 €	50,00 €	85,70 €	117
setembro	3	171	18	23,50 €		23,50 €	192
outubro	6	5	101	111,20 €		111,20 €	112
novembro	1	30	0	1,70 €		1,70 €	31
dezembro	4	53	0	6,80 €		6,80 €	57
Total	86	821	504	648,90 €	102,00 €	750,90 €	1.411

- Foram realizadas várias iniciativas na Casa-Museu:
 - ◆ 5 de Abril, “Com a Língua Toda” organizada pela Alma Azul;
 - ◆ 12 de abril: inauguração da exposição: “Miguel Torga – um percurso para a liberdade”;
 - ◆ 15 a 17 de julho e 22 a 24 de julho: Queres Ser Amigo do Torga? Colaboração da Bonifrates, Xarabaneos, Arte à Parte.
 - ◆ 12 de agosto de 2014: Comemoração do 107º aniversário do nascimento de Miguel Torga: entrada gratuita na Casa Museu Miguel Torga, roteiro, Feira do Livro, Leituras de Poesia (Com a colaboração da “Alma Azul” e Tertúlia AEDO);
 - ◆ 12 de Setembro: visita temática Ciclo Coimbra dos Escritores: “Coimbra na Criação do Mundo de Miguel Torga”
 - ◆ 26 e 27 de Setembro: Jornadas Europeias do Património e Dia mundial do Turismo (entrada gratuita)
 - ◆ 26 de Setembro - Odes ao Vinho em Casa de Torga: Prova e venda de vinhos Roncão/Degustação de doçaria conventual (colaboração: Vinhos Roncão; Confraria dos Sabores de Coimbra)
 - ◆ 13 de Novembro: Magusto, evocação a S. Martinho, intergerações com a presença das Concertinas Sons de Casconha.
 - ◆ 15 de Dezembro/Quem Conta um Conto...
 - ◆ 16 de 17 de Dezembro e 22 e 23 de Dezembro: Queres Ser Amigo do Torga?

Código G.O.P.: 04 004 2010/11 – Teatro da Cerca de S. Bernardo

- Ação 1: Manutenção, limpeza, energia e água (Transferência para entidade gestora) – Protocolo
 - O Teatro da Cerca de São Bernardo e o edifício designado por "Casa do Ator Convidado" são propriedade da Câmara Municipal de Coimbra e visam assegurar uma oferta cultural diversificada, baseada no teatro e noutras formas de expressão artística, nomeadamente música, dança, e na promoção de diversos eventos complementares que atraiam público e revitalizem a zona da cidade onde se insere. A Câmara Municipal de Coimbra assegura, até final de setembro de cada ano, a atribuição de uma comparticipação financeira no montante de 20.000,00€ para financiamento das despesas previstas no n.º 9 da cláusula 3.ª do Protocolo. Este Protocolo vigora pelo período de três anos, com efeitos a partir de 1 de janeiro de 2014 e terminus em 31 de dezembro de 2016.
 - Apoio financeiro, no valor de 20.000,00€, à Escola da Noite, nos termos do ponto 6, da cláusula 4.ª do Protocolo de Gestão do Teatro da Cerca de São Bernardo, tendo em vista os encargos com o funcionamento do Teatro, nomeadamente para fazer face às despesas de água, gás, energia elétrica, comunicações, limpeza, consumíveis de escritório e de outros. (deliberação n.º 453 de 14/04/2014)
 - Despesa realizada no ano de 2014 de 20.000,00€.

Código G.O.P.: 04 004 2010/61 – CAV – Centro de Artes Visuais

- Ação 1: Apoio ao funcionamento
 - Inaugurado em 2003, o Centro de Artes Visuais assume-se como uma estrutura de exposições e outros projetos no campo da fotografia e da imagem em movimento, como o filme e o vídeo. Consciente do diálogo existente entre todas as disciplinas artísticas, o CAV apresenta também outros meios de expressão da arte contemporânea, como a pintura, escultura ou desenho e outros domínios da criação actual, como o cinema, a música ou o design. Para fazer face às despesas de manutenção, como limpeza, eletricidade e água, a Câmara Municipal de Coimbra assegura, anualmente, a esta estrutura uma comparticipação financeira de 20,000.00€. (Deliberação 642 de 23/06/2014 protocolo no valor de 60.000,00€)
 - Despesa realizada no ano de 2014 de 20.000,00€.

Código G.O.P.: 04 004 2012/51 – Reserva arqueológica

- Ação 1: Depósito de espólio arqueológico
 - No âmbito da legislação em vigor, lei nº 107/2001 de 8 de Setembro – estabelece as bases da política e do regime de protecção e valorização do património cultural, o espólio arqueológico recolhido no âmbito de trabalhos arqueológicos é considerado património nacional. A Autarquia possui todo o espólio exumado no âmbito dos seus trabalhos arqueológicos, espalhado por vários locais, propriedade da mesma.

Balancete das Grandes Opções do Plano de 2014

Jnid.: euro

Obj.	Prog.	Prog.		Designação	Classificação despesa		Financiamento definido	Cabimento	Compromisso	Realizado do ano	Realizado Total	Pago
		Ano/N.º	Aç.									
04	004			Espaços Culturais								
04	004	2002/34		Oficina Municipal do Teatro			20.010	0	0	0	0	0
04	004	2002/34	1	Manutenção, limpeza, energia e água (Transferência para entidade gestora) - Protocolo	0204	040701	20.000	0	0	0	0	0
04	004	2002/34	6	Aquisição de equipamento técnico	0102	07011002	10	0	0	0	0	0
04	004	2003/105		Estudos Arqueológicos do Concelho			510	0	0	0	0	0
04	004	2003/105	2	Equipamento básico	0202	07011002	10	0	0	0	0	0
04	004	2003/105	7	Outros Trabalhos Especializados	0202	020220	500	0	0	0	0	0
04	004	2004/101		Pavilhão Centro de Portugal - Exposições/Eventos/Divulgação			10	0	0	0	0	0
04	004	2004/101	3	Conservação e beneficiação	0202	07010302	10	0	0	0	0	0
04	004	2007/20		Casa da Cultura - Galerias			3.510	231	231	231	231	231
04	004	2007/20	2	Conservação e beneficiação	0202	07010307	10	0	0	0	0	0
04	004	2007/20	6	Aquisição de bens	0204	020121	3.500	231	231	231	231	231
04	004	2008/26		Casa-Museu Miguel Torga			16.580	1.387	1.387	0	300	300
04	004	2008/26	2	Edições	0204	020220	16.250	1.087	1.087	0	0	0
04	004	2008/26	3	Equipamento	0204	070109	10	0	0	0	0	0
04	004	2008/26	5	Transportes	0204	02021001	300	300	300	0	300	300
04	004	2008/26	6	Atividades culturais	0204	02022502	10	0	0	0	0	0
04	004	2008/26	7	Direitos de autor	0204	02022599	10	0	0	0	0	0
04	004	2010/11		Teatro da Cerca de S. Bernardo			20.030	20.000	20.000	20.000	20.000	20.000
04	004	2010/11	1	Manutenção, limpeza, energia e água (Transferência para entidade gestora) - Protocolo	0204	040701	20.000	20.000	20.000	20.000	20.000	20.000
04	004	2010/11	2	Atividade cultural	0204	02022502	10	0	0	0	0	0
04	004	2010/11	5	Conservação e beneficiação	0202	07010307	10	0	0	0	0	0
04	004	2010/11	6	Aquisição de bens	0202	020121	10	0	0	0	0	0
04	004	2010/61		CAV - Centro de Artes Visuais			20.000	20.000	20.000	20.000	20.000	20.000
04	004	2010/61	1	Apoio ao funcionamento	0204	040701	20.000	20.000	20.000	20.000	20.000	20.000
04	004	2012/51		Reserva arqueológica			500	0	0	0	0	0
04	004	2012/51	1	Depósito de espólio arqueológico	0202	07010301	500	0	0	0	0	0

04 005 Programa de “Animação”

- O programa de animação do Museu Municipal inclui uma vasta oferta, disponibilizada a públicos muito diversificados, e concretizada através de exposições, espetáculos, conferências, visitas orientadas, workshops e ações de sensibilização do património.
- Os objetivos que se pretendem atingir incluem a captação e fidelização de públicos e o contributo para as políticas municipais associadas à requalificação urbana.
- São exemplo disso a atividade desenvolvida com algumas instituições de ensino, nomeadamente a ESEC com quem se desenvolveu o projeto – Afonso e o segredo da porta de Coimbra, e a Coimbra| Rede de Museus que, no âmbito das comemorações do Dia Internacional dos Museus, cujo tema definido pelo ICOM para o ano de 2014 foi “Museus: as coleções criam conexões”, a Coimbra | Rede de Museus criou um programa que teve como tema “O Azulejo”. Partindo das coleções dos museus da Rede que incluem azulejos e painéis azulejares nos seus edifícios e acervos, criaram-se percursos temáticos que pretenderam identificar as tipologias mais significativas existentes na cidade de Coimbra. Esta iniciativa contou com um total de 150 participantes.
- Dentro da mesma parceria, mas no âmbito das Jornadas Europeias do Património de 2014, dedicadas ao tema “Património, sempre uma descoberta.”, foi desenvolvido pela Coimbra Rede de Museus um ciclo de conferências dedicado ao tema dos edifícios dos museus. O local foi o Museu da Santa Casa da Misericórdia. Decorreu no dia 26 de setembro de 2014, com a inscrição de cerca de 50 participantes.

Código G.O.P.: 04 005 2002/37 – Museu Municipal – exposições temporárias

- Galeria de Exposições Temporárias do Museu Municipal de Coimbra | Edifício Chiado
 - Na sequência da candidatura do Museu Municipal de Coimbra à integração na Rede Portuguesa de Museus, a programação foi renovada, passando a incluir exposições de carácter documental, com temas associados à história local, tendo por fundamento trabalhos de investigação interna ou com recurso a outras entidades.
 - Exemplo disso foram as exposições, “Guitarras de Coimbra” e “Cem Anos da Tracção Eléctrica em Coimbra: 1911-2011”, “As pontes de Coimbra que se afogaram no rio” e “Representações Femininas na Coleção Telo de Morais”, produzidos nos últimos anos.
 - Foram realizadas em 2014, as seguintes exposições:
 - ◆ “Representações Femininas na Coleção Telo de Morais”, até 2 de março de 2014.
 - ◆ Pintura de Carlos Barão, de 13 de março a 11 de maio. Custo: Seguro de transporte e permanência das obras de arte.
 - ◆ Djarama, exposição fotográfica de João Serras Pereira, de 17 de maio a 22 de junho.
 - ◆ Alice na Cidade, exposição de Mário Vitória, de 26 de junho a 13 de julho.
 - ◆ Património da Humanidade | Universidade, Alta e Sofia: de Coimbra para o Mundo, 18 de julho a 31 de agosto.
 - ◆ A Vanguarda está em ti | 55 Anos do Círculo de Artes Plásticas de Coimbra | Fragmentos de uma Coleção, de 6 de setembro a 5 de outubro. Less is more: É mentira, pintura de Chuva Vasco, de 11 de outubro a Janeiro de 2015. Custo: Seguro de transporte e permanência das obras de arte

- Em termos de público geral foram atingidos os valores a seguir transcritos:

Dados estatísticos da afluência de público às exposições temporárias na Galeria do Edifício Chiado Museu Municipal Ano de 2014			
Tipo de público	Número de visitantes Nacionais	Número de visitantes Estrangeiros	
Público geral	3863	637	
Público sénior >60	1325	268	
Estudantes	589	185	
< 12 anos	407	35	
Totais	6184	1125	7309

– Galeria Almedina:

- Realizaram-se dez exposições, de acordo com o programa proposto para 2014:
 - ◆ Exposição “Momentos: Fotografia e Arqueologia”, até 2 de Fevereiro de 2014, organizada pelo então designado Gabinete para o Centro Histórico da Câmara Municipal de Coimbra – Grupo de Arqueologia.
 - ◆ “Artistas com História”, exposição de ilustrações originais, de Sandra Ferreira e de Élia Ramalho, dos livros da colecção “Artistas com História” dedicados aos pintores Frida Kahlo e Pablo Picasso, de 6 de fevereiro a 5 de abril.
 - ◆ Recortar palavras - Associação Artística, Literária, Educacional e Lúdica, trabalhos de cerca de cinquenta artistas plásticos portugueses e estrangeiros que têm por base um poema infantil “Bolas de Sabão” e “Colo de Mãe”, 10 de abril a 7 de junho.
 - ◆ “Ruga, ruga quem quiser que fuja” de Cristina Magalhães, 12 de Junho a 26 de Julho.
 - ◆ “Errático/ Erratic” de Paul Nelson-Esch, de 31 de julho a 13 de setembro.
 - ◆ “Winter passing by”, fotografia de Miguel Varanda, 18 de setembro a 8 de novembro.
 - ◆ “Castelo da Memória na Rede de Castelos”, de 13 de novembro a janeiro de 2015, proposta apresentada pela Rede de Castelos e Muralhas do Mongedo.
 - ◆ Limitada na sua utilização e funcionalidade a Galeria Almedina atingiu os dados estatísticos abaixo descritos:

Dados estatísticos da afluência de público às exposições temporárias na Galeria Almedina Museu Municipal Ano de 2014			
Tipo de público	Número de visitantes Nacionais	Número de visitantes Estrangeiros	
Público geral	999	162	
Público sénior >60	442	154	
Estudantes	238	77	
< 12 anos	138	11	
Totais	1.817	404	2.221

– Ação 1: Edições/catálogos/textos/convites

- Exposição as “Pontes que se afogaram no Rio”, tradução de textos em Inglês, pelo valor de 186,40€.

– Ação 2: Seguros

- Seguro das obras de arte (transporte e permanência) da exposição de Carlos Barão, no valor de 91,40 €.

- Seguro das obras de arte (transporte e permanência) da exposição Less is more. “É mentira”, de Chuva Vasco, no valor de 62,81 €.
- Ação 3: Aquisição de bens – outros
 - Promoveu-se procedimento de aquisição de vinil de corte com quatro cores diferentes.

Código G.O.P.: 04 005 2002/41 – Casa Municipal da Cultura – Animação cultural

- III Conferências Políticas: O Povo e a Dor - Centenário da I Guerra Mundial
 - Decorreram nos passados dias 15, 22 e 29 de novembro as III Conferências Políticas: O Povo e a Dor - Centenário da I Guerra Mundial, realizadas na Casa Municipal da Cultura, assinalando-se assim os cem anos do primeiro conflito realizado à escala mundial, num exercício simultâneo de reflexão sobre os problemas da política nacional contemporânea.
 - Dada a importância desta efeméride, a Câmara Municipal de Coimbra, com o apoio da Fundação Bissaya Barreto, pretendeu assinalar o centenário da Primeira Guerra Mundial dedicando-lhe as III Conferências Políticas: O Povo e a Dor - Centenário da I Guerra Mundial.
 - O programa das III Conferências Políticas: O Povo e a Dor - Centenário da I Guerra Mundial repartiu-se por 15, 22 e 29 de novembro de 2014, sábados, sendo destinado a cada um desses dias um painel, com um tema mais específico. No dia 15 de novembro o painel teve como tema Economia e Conflito, no dia 22 de novembro o painel foi subordinado ao tema A Sociedade e a Mobilização Tecnológica, e no dia 29 desse mês o painel final tratou do tema Portugal, a Democracia e as (Novas) Guerras.
 - Para as III Conferências Políticas, procurou-se convidar personalidades que se tenham evidenciado e/ou evidenciem pelo seu curriculum cívico, político, académico e/ou profissional na reflexão sobre o tema central, e que se adequassem aos diferentes painéis, de acordo com os seus temas.
 - ◆ 15 de novembro, painel Economia e Conflito.
 - ◆ 22 de novembro, painel A Sociedade e a Mobilização Tecnológica.
 - ◆ 29 de novembro, painel Portugal, a Democracia e as (Novas) Guerras.
 - O público foi composto por uma média de 150 cidadãos interessados a assistir a todas as sessões, de idade variada embora se tenha sentido a presença de muita juventude, diferente por cada sábado, mas com um certo número de espectadores “residentes”, herdados, muitos deles, das edições anteriores.

Código G.O.P.: 04 005 2002/175 – Feira das Velharias

- Ação 1: Aquisição de bens
 - A Feira Exposição e Mostra de Velharias de Coimbra, já com 23 anos de existência, continua a ser uma referência a nível nacional, trazendo a Coimbra, mensalmente, cerca de cem expositores de antiguidades e velharias provenientes de diversos pontos do país. A Feira conquistou o seu público que todos os 4^{os} sábados de cada mês se deslocam à Praça do Comércio, na procura de contacto e aquisição de objetos antigos.

Código G.O.P.: 04 005 2002/265 – Outras Ações de Apoio

- Apoio técnico para exposição na Lapa dos Esteios / 4 de outubro
 - A Organização informal autodenominada “pescada número 5 e convidados”, solicitou apoio logístico no sentido de apresentar, no decorrer dos jardins da lapa dos Esteios, uma expo multifacetada acompanhada de momentos de música e dança, denominada “Há no bosque o combate que buscas”.

Código G.O.P.: 04 005 2004/57 – Casa da Cultura/Exposições de Pintura

- Galeria Pinho Dinis
 - 9 exposições (8 janeiro a 7 de Fevereiro: Exposição organizada pela Biblioteca Municipal no âmbito de um Encontro de Literatura Infantil e Juvenil, constituída por originais de capas de livros de diversos autores| 14 de fevereiro a 13 de Março 72X3 Beats, Pintura de Tâmara Alves|Hugo Makarov|José Carvalho Exposição de 3 jovens e promissores artistas ligados à Arte Urbana| 21 de março a 13 de abril;
 - Pintura e Escultura “Do Principio ao Fim” de Sílvia Patrício |23 de abril a 16 de maio “A Liberdade...formas de ver, sentir e interpretar” Exposição alusiva aos 40 anos do 25 de Abril, organizada pela Biblioteca Municipal em colaboração com as escolas integradas na rede de bibliotecas escolares de Coimbra |23 de maio a 13 de junho Fotografia e Vídeo; Rostos: Estaleiros navais de Viana do Castelo;
 - |20 de junho a 15 de julho Pintura Semeando Espelhos no Escuro da Perspetiva – Alice na Cidade Mário Vitória |23 de julho a 29 de agosto;
 - Pintura e Escultura Graça Bordalo Pinheiro| 09 de setembro a 04 de outubro “A Cadeira que Queria Ser Sofá ”Prémio Nacional de Ilustração 2012 Ana Biscaia| 11 de outubro a 4 de janeiro “Formas de Saudade” Escultura de Pedro Figueiredo;
 - Galeria Ferrer Correia: 6 exposições (4 a 26 de fevereiro “Estrela – duas lendas com amor dentro, Exposição de Ilustração de Rita Duque| 25 de março a 11 de abril Pintoras de Coimbra Clube de Comunicação Social| 16 de abril a 16 de maio “A Liberdade...formas de ver, sentir e interpretar ”Exposição alusiva aos 40 anos do 25 de Abril, organizada pela Biblioteca Municipal em colaboração com as escolas integradas na rede de bibliotecas escolares de Coimbra. |21 a 30 de maio ANAI Exposição de pintura e de museologia conservação e restauro da UTL e dos trabalhos de pintura e cerâmica da oficina do idoso| 02 a 30 de outubro Pintura de JairVCardoso| 24 a 29 de novembro Histórias de Vida;
 - Umar – União de Mulheres Alternativa e Resposta| 11 de dezembro a 10 de janeiro Instalação-Presépio ARCA-EAC).
- Ação 1: Divulgação/edições
 - Realizada despesa no total 212,18 €.
- Ação 5: Seguros
 - Seguro para a exposição “A Cadeira que Queria Ser Sofá” de Ana Biscaia (despacho de 29/08/2014).

Código G.O.P.: 04 005 2004/63 – Exposição Coletiva de Espantalhos

- Ação 1: Aquisição de serviços de refeições
 - A aquisição de 90 refeições.
- Ação 8: Animação – cachets
 - Aquisição de serviços/cachets, aos grupos abaixo indicados:
 - ◆ AEPGA Associação para o Estudo e Proteção do Gado Asinino,
 - ◆ Associação de Música Popular e Medieval Fonte da Pipa,
 - ◆ Grupo Muzenza de Capoeira,
 - ◆ Associação Humanitária dos Bombeiros Voluntários de Brasfemes,

Código G.O.P.: 04 005 2007/8 – Museu Municipal - Serviço Educativo

- O Serviço Educativo do Museu Municipal de Coimbra desenvolveu ao longo do ano um programa de atividades através de oficinas, sessões de cinema e de contos, workshops, visitas-guiadas e percursos pedonais, explorando temas e conceitos ligados às exposições temporárias em exibição, à história da Cidade e às artes plásticas, contribuindo desta forma para o desenvolvimento e enriquecimento da comunidade em que se insere, particularmente a estudantil. Os programas educacionais visam todas as faixas etárias.

- A tabela seguinte regista o número de participantes nos programas lúdico-pedagógicos definidos e divulgados durante o ano de 2014, na Coleção de Telo Morais, nas Exposições Temporárias (Galeria do Edifício Chiado e na Galeria Almedina), na Torre de Almedina – Núcleo da Cidade Muralhada e nos programas temáticos, nomeadamente os percursos pedonais.

Serviço Educativo do Museu Municipal de Coimbra	Número de participantes (Alunos e Professores)
Edifício Chiado (Coleção Telo de Morais + Gal. do Edifício Chiado) + Galeria Almedina	7.349
Torre de Almedina Núcleo da Cidade Muralhada	3.392
Total	10.831

- Ação 1: Aquisição de serviços
- O evento “Música & Muralhas”, realizado anualmente pela Rede dos Castelos e Muralhas Medievais do Mondego (RCMMM), da qual o Município de Coimbra é parceiro, consistiu na animação dos 8 monumentos da Rede, através da realização de noites culturais, durante os meses de maio, junho e julho, tendo o espetáculo de Coimbra recaído sobre o dia 17 de maio, com o objetivo de permitir um reforço do programa de animação no âmbito das comemorações do Dia Internacional dos Museus / 18 de maio, pelo valor de 430,50 €, para a realização de dois espetáculos.
- Ação 3: Performances teatrais/musicais e outros
- Na sequência da parceria entre a Câmara Municipal de Coimbra e a Rede dos Castelos e Muralhas Medievais do Mondego, decorreu dia 27 de Setembro, um espetáculo de rua intitulado “O Alvazil de Coimbra” e teve como base o personagem histórico de D. Sesnando e a criação da linha defensiva do Mondego.
- Ação 5: Execução de mat. divulgação: folhetos, catálogos
- Produzidos materiais de informação, legendas, textos e folhas de sala exclusivamente com recursos internos. Os convites foram feitos em formato digital e distribuídos por correio eletrónico.

Quadro estatístico geral dos utentes das atividades desenvolvidas no Museu Municipal

- Ao longo do ano 2014 o Museu Municipal acolheu um total de 27.047 visitantes/participantes, conforme se pode apreciar na tabela abaixo indicada:

Total Anual 2014	Edifício Chiado - Coleção Telo de Morais	Edifício Chiado - Galeria de Exposições Temporárias	Galeria Almedina	Torre de Almedina Núcleo da Cidade Muralhada	Sala da Cidade Paços do Município	Serviço Educativo	Total Visitantes
Participantes/Visitantes	685	7.309	2.221	3.537	2464	10.831	27 047

Descrição da estatística e do Indicador de realização	2013		2014		Variação 14/13	
	Unid.	Quant./Valor	Unid.	Quant./Valor	%	Quant./Valor
Total de utentes acolhidos nos espaços e serviços do Museu Municipal de Coimbra	utente	23.195	utente	27.047	16,60%	3852
Total de participantes nas atividades desenvolvidas pelo serviço educativo				10.831		

- Durante o ano 2014 o Museu, no seu todo, registou 27.047 visitantes, o que representa mais de 3.852 do que em 2013, onde se registaram 23.195 visitantes.

Código G.O.P.: 04 005 2007/24 – Mercado das Flores

- A Festa da Planta e da Flor pretendeu valorizar o papel das flores e plantas na produção sustentável de alimentos, bem como na horticultura, silvicultura e produção de bens não alimentares. A polivalência das plantas foi objeto de destaque, com a exposição e venda de flores e plantas, produtos hortícolas de origem biológica e deles derivados (compotas, bolos, salgados), produtos para fins medicinais, ligados à estética e homeopáticos, entre outros. Decorreu no dia 17 de Maio, entre as 9h00 e as 17h30 na Praça 8 de Maio, Ruas Visconde da Luz e Ferreira Borges. A iniciativa contou com 50 participantes e possui um cariz marcadamente ligado ao associativismo, com Grupos Folclóricos, Associações de Solidariedade Social, Associações Culturais e Recreativas, Escolas, Centros de Dia e Floristas.
- Ação 2: Cachets
 - Despesa no valor de 150 € para o Rancho Folclórico e Etnográfico “As Moleirinhas de Casconha”, (Grupo de Concertinas Sons de Casconha)

Código G.O.P.: 04 005 2010/60 – Casa da Escrita

- Ação 2: Aquisição de serviços
 - 04.04.2014 -Valor: 113,45 € – seguro das peças do escultor Frank Arroni Ntaluma, para a exposição no âmbito das comemorações do dia da mulher moçambicana, “Mulher & Tradição (vantagens e desvantagens/consequências)”, que decorreu de 07/04/2014 a 17/04/2014.
 - 15.04.2014 - Valor: 2.000,00 € – Pagamento do Prémio João José Cochofel.
 - 30.09.2014 - Valor: 1.057,80 € – Preparação da exposição de “Fernando Lopes-Graça e a geração da Presença”: Transporte do Museu da Música/Cascais para a Casa da Escrita, desmontagem da exposição e preparação para transporte.
 - 24.10.2014 - Valor: 300,00 € – Prestação de serviço de seguro de permanência (multirriscos) e de transportes das obras (“prego a prego”) das exposições “Fernando Lopes-Graça e a geração da Presença” que vigorou entre 20/10/2014 e 02/01/2015.
- Ação 4: Programação cultural
 - A Casa da Escrita continua a ser reconhecida como um espaço municipal de referência cultural no contexto local, regional e nacional. Em 2014 foi implementada uma programação rica e diversificada, assente na escrita e literatura, mas concretizada numa multidisciplinaridade artística que tem como objetivo atrair novos e distintos públicos à Casa da Escrita.
 - Foram numerosos os escritores e artistas que passaram pela Casa da Escrita em 2014 e que contribuíram significativamente para a sua afirmação e relevância cultural.
 - No âmbito da parceria entre a Câmara Municipal de Coimbra e o Colégio das Artes/U.C. foi acolhido em residência artística 3 artistas. Deu-se continuidade à colaboração com o Festival das Artes, bem como à II Edição do Festival de Poesia MalDito.
 - Teve início o Ciclo mensal “Coimbra (t)em Poesia”, que pretende valorizar as potencialidades comunicativas dos encontros com os criadores artísticos, evidenciando o papel dos escritores e, mais concretamente, dos poetas “de Coimbra” que, quer ontem como hoje, tanto destaque alcançaram no meio poético-literário português.
 - Colaboração e parcerias com instituições da cidade e do país, tais como: Universidade de Coimbra, nomeadamente com as Faculdades de Letras, Direito, Economia e Psicologia, o CEIS20; o CES; o Ateneu de Coimbra; o Museu Machado de Castro; o Museu da Música (Cascais); a Fundação Inês de Castro; o Conservatório Regional de Música de Coimbra; a Sociedade Portuguesa de Autores; a Associação Portuguesa de Escritores, CAPC-Círculo de Artes Plásticas de Coimbra, Centro de Documentação 25 de Abril, (O.M.M) Organização da Mulher Moçambicana, Casa da Guiné (Coimbra), AAC, entre outras, e companhias de teatro e dança, como: Teatrão, a Cooperativa Bonifrates; o Projeto D, Círculo de Giz e a Casa da Esquina. No que diz respeito ao registo de afluência de público à Casa da Escrita, foram registadas 3.760 presenças, que incluem visitantes nacionais e estrangeiros, utentes da Sala do Arquivo, nomeadamente para leitura ou estudo, e o diverso público presente nas atividades de programação da Casa da Escrita ao longo de 2014.

– Ação 8: Prémio João José Cochofel/Casa da Escrita

- Concluiu-se o processo do Prémio Literário João José Cochofel / Casa da Escrita, aprovado por deliberação da Câmara Municipal em reunião de 08.11.2011 e pela Assembleia Municipal em reunião de 27/12/2011 com a atribuição do mesmo ao escritor Nuno Alberto Marques de Figueiredo, no dia da cidade, 4 de Julho, pela obra “Aprender a perder”.
- Despesa realizada de 2.000,00€.

Outras Atividades

– Périplo Cultural pelas Freguesias

- Com o objetivo de divulgar as diversas formas de cultura e de as fazer chegar a todos os munícipes, promovendo a dinamização e descentralização cultural, bem como, a formação de públicos, o Périplo Cultural pelas freguesias 2014, que decorreu de Janeiro a Dezembro, visou abranger públicos diversificados e dispersos por todas as freguesias do concelho de Coimbra.
- É um projeto que conta com a colaboração das Juntas de Freguesia, associações, coletividades, agrupamentos e demais agentes culturais do concelho de Coimbra, granjeando uma forte adesão dos munícipes, o que se traduz numa iniciativa de grande valia cultural.
- Ao longo do ano de 2014, foram realizados 18 espetáculos (teatro, folclore, fado, grupos corais, tunas, etc.), nas diversas Freguesias participantes, promovidos por 16 animadores culturais concelhios para um público superior a 4500 pessoas.
- Todos os agrupamentos participantes colaboraram ao abrigo do Regulamento Municipal de Apoio ao Associativismo Cultural, a saber:
 - ◆ Associação Cultural e Recreativa de Coimbra
 - ◆ Associação Filarmónica Adriano Soares
 - ◆ Fado ao Centro – Associação Cultural e Artística do Centro
 - ◆ Grupo Coral de Assafarge
 - ◆ Grupo de Concertinas "Sons Casconha"
 - ◆ Grupo Etnográfico Cantares e Danças de Assafarge
 - ◆ Grupo Etnográfico da Casa do Pessoal dos Hospitais da Universidade de Coimbra
 - ◆ Grupo Folclórico Ceifeiros da Corujeira
 - ◆ Grupo Folclórico de Coimbra
 - ◆ Guitarras de Coimbra – Associação Cultural Coimbra Menina e Moça
 - ◆ Quarentuna - Associação Musical
 - ◆ Rancho Folclórico e Etnográfico da Cova do Ouro e Serra da Rocha
 - ◆ Saltimbancos – Centro Popular dos Trabalhadores de Sobral de Ceira
 - ◆ Teatro Amador da Ribeira de Frades

Balancete das Grandes Opções do Plano de 2014

Unid.: euro

Obj.	Prog.	Prog.		Designação	Classificação despesa	Financiamento definido	Cabimento	Compromisso	Realizado do ano	Realizado Total	Pago
		Ano/N.º	Aç.								
04	005			Animação							
04	005	2002/37		Museu Municipal - exposições temporárias		1.717	1.637	641	578	578	578
04	005	2002/37	1	Edições/catálogos/textos/convites	0204 020220	1.197	1.183	186	186	186	186
04	005	2002/37	2	Seguros	0204 02021299	500	454	454	391	391	391
04	005	2002/37	3	Aquisição de bens - outros	0204 020121	10	0	0	0	0	0
04	005	2002/37	5	Aquisição de Serviços	0204 02022502	10	0	0	0	0	0
04	005	2002/41		Casa Municipal da Cultura - animação cultural		87	77	77	0	0	0
04	005	2002/41	3	Seguros	0204 02021299	87	77	77	0	0	0
04	005	2002/46		Apoio a festividades e outras		10	0	0	0	0	0
04	005	2002/46	1	Aquisição e instalação de equipamento elétrico	0202 07010307	10	0	0	0	0	0
04	005	2002/175		Feira das Velharias		10	0	0	0	0	0
04	005	2002/175	1	Aquisição de bens	0204 020121	10	0	0	0	0	0
04	005	2002/265		Outras ações de apoio		40	0	0	0	0	0
04	005	2002/265	1	Aquisição serviços (cachets, aloj., refeições, etc.)	0204 02022502	10	0	0	0	0	0
04	005	2002/265	2	Transportes	0204 02021001	10	0	0	0	0	0
04	005	2002/265	3	Outras aquisições de serviços	0204 02022599	10	0	0	0	0	0
04	005	2002/265	4	Transferências correntes	0204 040701	10	0	0	0	0	0
04	005	2004/57		Casa da Cultura/Exposições de Pintura		1.860	796	796	366	366	366
04	005	2004/57	1	Divulgações/edições	0204 020220	1.000	212	212	212	212	212
04	005	2004/57	2	Outros trabalhos especializados	0204 020220	500	431	431	0	0	0
04	005	2004/57	3	Aquisição de bens	0204 020121	10	0	0	0	0	0
04	005	2004/57	4	Aluguer de serviços de transportes	0204 02021001	100	0	0	0	0	0
04	005	2004/57	5	Seguros	0204 02021299	250	154	154	154	154	154
04	005	2004/63		Exposição Coletiva de Espantalhos		3.042	2.602	2.602	1.150	1.882	1.882
04	005	2004/63	1	Aquisição de serviços de refeições	0204 02022599	1.482	1.452	1.452	0	732	732
04	005	2004/63	7	Transferências correntes - Instituições	0204 040701	300	0	0	0	0	0
04	005	2004/63	8	Animação - cachets	0204 02022502	1.260	1.150	1.150	1.150	1.150	1.150
04	005	2007/8		Museu Municipal - Serviço Educativo		1.020	431	431	431	431	431
04	005	2007/8	1	Aquisição de serviços	0204 02022599	500	431	431	431	431	431
04	005	2007/8	2	Realização de ateliers/Aq. material	0204 02022599	500	0	0	0	0	0
04	005	2007/8	3	Performances teatrais/musicais ou outras	0204 02022502	10	0	0	0	0	0
04	005	2007/8	5	Execução de mat. divulgação: folhetos, catálogos	0204 020220	10	0	0	0	0	0
04	005	2007/24		Mercado de Flores		530	500	500	500	500	500
04	005	2007/24	1	Aquisição de cartazes, folhetos e brochuras	0204 020220	10	0	0	0	0	0
04	005	2007/24	2	Cachets	0204 02022502	510	500	500	500	500	500
04	005	2007/24	3	Outras aquisições e serviços	0204 02022599	10	0	0	0	0	0
04	005	2010/60		Casa da Escrita		28.419	16.834	16.834	14.128	16.834	16.834
04	005	2010/60	1	Aquisição de equipamento	0204 07011002	3.697	2.706	2.706	0	2.706	2.706
04	005	2010/60	2	Aquisição de serviços	0204 02022599	13.807	12.128	12.128	12.128	12.128	12.128
04	005	2010/60	3	Edições	0204 020220	6.010	0	0	0	0	0
04	005	2010/60	4	Programação cultural	0204 02022502	50	0	0	0	0	0
04	005	2010/60	5	Caches, alojamentos e refeições	0204 02022599	2.855	0	0	0	0	0
04	005	2010/60	8	Prémio João José Cochofel/Casa da Escrita	0204 02022599	2.000	2.000	2.000	2.000	2.000	2.000

04 006 Programa de “Iniciativas Culturais Relevantes”

- Animação de rua
 - Os Encontros Mágicos fizeram as delícias de graúdos e miúdos, quer nas galas internacionais, realizadas no Teatro Académico de Gil Vicente, quer nos espetáculos implementados no Hospital Pediátrico, Estabelecimento Prisional de Coimbra, IPO, HUC. As sessões de magia de rua são outro atrativo desta iniciativa. É uma iniciativa de excelência que veio para ficar, considerando que vai na 18ª edição. Faz parte do calendário cultural do município e projetá-lo nacional e internacionalmente.
 - A Feira Medieval de Coimbra (6 e 7 de junho 2014) consiste numa reposição histórica que teve início em 1992, no Largo da Sé Velha. Pioneira a nível nacional, este evento continua atualmente a ser uma das mais prestigiadas do país e um acontecimento de relevo cultural na cidade que se traduz na vivificação da Alta de Coimbra, atraindo milhares de visitantes. A finalidade deste evento é recriar alguns aspetos do quotidiano medieval, permitindo ao visitante vivenciar o ambiente de uma feira medieval ao proporcionar o contacto com os sabores, ruídos, atividades e modo de vestir de um passado longínquo, recreados por centenas de figurantes. Paralelamente à feira, apresenta-se uma programação cultural complementar, este ano consubstanciou-se na organização de uma ceia medieval, servida nos Claustros da Sé Velha, comemorando os 900 anos da chegada de D. Sesnando a Coimbra. Constitui um cartaz turístico de relevância a nível regional e nacional, pelo rigor e prestígio que a caracteriza.
 - Realizadas as atividades anuais da Mostra de Espantalhos, Festa da Flor e da Planta, que no seu conceito pretendem reavivar memórias da cultura popular.
 - Foram organizadas, tendo como palco a rua, feiras e certames. Destacam-se a Feira das Velharias e as Feiras de Artesanato Urbano, que com regularidade ocupam a Baixa da Cidade de Coimbra. Têm registado cada vez mais procura por parte de empreendedores destas áreas, assim como têm vindo a assinalar um aumento significativo de público.
 - Muitas destas iniciativas são apoiadas e dinamizadas por grupos ligados ao Associativismo Cultural Municipal.
- Espetáculos em parceria com outras entidades, e às quais foi dada apoio:
 - Em 2014 foi feita uma aposta na diversificação e apoio a iniciativas de outras entidades, destacam-se, neste âmbito, “Encontros Internacionais de Jazz de Coimbra” (Jazz ao Centro Clube), II Ciclo de Requiem (Associação Ecos do Passado), 81/2 Festa do Cinema Italiano (Associação Il Sorpasso), IV Festival das Artes (Fundação Inês de Castro).

Código G.O.P.: 04 006 2002/48 – Jazz ao Centro

- Ação 1: Ciclo de concertos – transferências correntes
 - XII Edição dos Encontros Internacionais de Jazz de Coimbra
 - No ano de 2014, o Jazz ao Centro Clube apresentou um vasto programa de atividades inserido no projeto da candidatura à DGArtes, denominado de “Linhas Cruzadas”, nele se incluindo a realização da 12.ª edição dos Encontros Internacionais de Jazz. Para a concretização desse evento, a Câmara Municipal de Coimbra atribuiu ao Jazz ao Centro Clube, mediante a assinatura de um Protocolo, um apoio financeiro no montante de 60.000,00 € (deliberação n.º 604 de 09/06/2014)
- Ação 2: Apoio à estrutura do Jazz ao Centro Club.
 - Foi, ainda, concedido, ao Jazz ao Centro Clube, um apoio financeiro no valor de 10.000 €, para o desenvolvimento da sua atividade musical, e manutenção da sua estrutura “Salão Brazil”, de modo a permitir o normal funcionamento das suas múltiplas atividades culturais. (deliberação n.º 879 de 06/10/2014).

Código G.O.P.: 04 006 2002/50 – Encontros Mágicos – Festival Internacional de Magia de Coimbra

- Ação 1: Aquisição de Espetáculos
 - Ao longo de seis dias a cidade contou com atuações de 18 mágicos, de 12 países diferentes, com espetáculos de rua, espetáculos solidários em diversas instituições (HUC, IPO, Hospital Pediátrico e Estabelecimento Prisional), além dos agendados para o Teatro da Cerca de S. Bernardo e das Galas Internacionais no Teatro Académico Gil Vicente. No âmbito deste evento teve também lugar na Casa da Cultura a Palestra "Educando com Magia".
 - Procedeu-se à divulgação do evento através das páginas Internet do Município e do turismo (www.turismodecoimbra.pt), do Facebook, do envio de newsletters, assim como da distribuição de flyers do evento e disponibilização da rede de muppies para afixação de cartazes.
 - Despesa realizada de 80.000,00€.

Código G.O.P.: 04 006 2003/203 – Feira de Artesanato de Coimbra

- A Câmara Municipal de Coimbra organizou, nos dias 23 de maio a 1 de junho de 2014, no Parque Dr. Manuel Braga, a Feira Cultural de Coimbra, evento que sucede e consubstancia a (até agora) organização conjunta da Feira do Livro e da Feira do Artesanato de Coimbra, realizadas no Parque Dr. Manuel Braga e no Parque Verde do Mondego. Estes dois eventos, da responsabilidade da Câmara Municipal de Coimbra, desde sempre se revelaram estruturais da vida cultural da cidade, constituindo-se como polos de atração de público variado.
- Participantes, entre outros:
 - Edições Musicais: JACC - Jazz ao Centro Clube, Quebra Orelha e Tony dos Discos
 - Artes Plásticas: Mercearia de Arte, Galeria o Rastro, Galeria Usar o Tempo e stand Timor-Leste Arte & Cultura
 - Representações Institucionais: APBC - Associação para a Promoção da Baixa de Coimbra, Associação Académica de Coimbra, Associação RUAS - Recrear a Universidade, Alta e Sofia, Centro de Documentação 25 de Abril, Confraria da Rainha Santa Isabel e INATEL – Agência de Coimbra, além do Município de Coimbra
 - Gastronomia: • ADOC- Associação de Doceiros de Coimbra, Aveiro – Ovos Moles, BDMP, Grupo Folclórico da Cova do Ouro e Serra da Rocha, Grupo Folclórico do Brinca, IUNA, Queijadinha, Sabor Serrano e Tradições d'Sserra.
- Ação 1: Aluguer de equipamento
 - Despesa realizada de 40.294,80 €
- Ação 2: Alojamentos e refeições
 - Despesa realizada de 7.956,00 €
- Ação 4: Edição de cartazes e folhetos
 - Despesa realizada de 1.126,68 €
- Ação 5: Segurança
 - Despesa realizada de 1.681,79 €

Código G.O.P.: 04 006 2003/213 – Antigos Orfeonistas Universidade Coimbra

- Ação 1: Apoio à Escola de Guitarra de Coimbra – Protocolo
 - Atribuição de um subsídio, no valor de 10.000,00 €, tendo em vista o funcionamento da Escola de Guitarra, Viola e Fado de Coimbra. (deliberação nº 646/2014 de 23/6/2014).

Código G.O.P.: 04 006 2003/217 – Outras Iniciativas Culturais Relevantes

– Ação 1: Transferências correntes – Instituições

- II Ciclo de Requiem – Coimbra 2014 | Ecos do Passado – Associação
 - ◆ O II Ciclo de Requiem em Coimbra constou da apresentação de cinco concertos, alguns deles compostos para coro e orquestra, nos dias 29 de março, 5, 12, 16 e 18 de abril, quatro dos quais na Sé Velha de Coimbra e um na Capela de São Miguel da Universidade de Coimbra, com apresentação de obras de autoria dos compositores Tomás Luís de Victoria, W. A. Mozart, António Fragoso, Pedro Macedo Camacho e Duarte Lobo, merecendo destaque a obra Enfoque no MM34 – Livro dos Defuntos, compilado na segunda metade do séc. XVI e preservado no Fundo Musical da Universidade de Coimbra, protagonizados pelos coros Viana Vocale (da Academia de Música de Viana do Castelo), Cappella Musical Cupertino de Miranda, Coro Casa da Música e Coro Sinfónico Inês de Castro, a que se juntou, ao coro anfitrião, em dois dos concertos, a Orquestra do Norte.
 - ◆ Tratou-se de um projeto musical, de autoria da Ecos do Passado – Associação (Coro Sinfónico Inês de Castro), concebido no âmbito do desenvolvimento e divulgação da música coral sinfónica e da promoção de Coimbra e da região centro, na tentativa de atrair público à cidade, não só, nacional como, também, de outros países.
 - ◆ A programação do II Ciclo de Requiem apostou na qualidade, quer em termos das obras selecionadas, quer em termos dos seus intérpretes. A escolha da temática, segundo os seus produtores, foi feita em função do riquíssimo património musical nesta área, que sempre foi e é fonte de inspiração para compositores, entre eles, alguns destacáveis portugueses. Aliado ao tema está, ainda, a época em que o projeto foi apresentado, estando em sintonia com a quadra Pascal.
 - ◆ A iniciativa foi apoiada ao nível dos habituais meios institucionais de divulgação utilizados interna e externamente.
 - ◆ Para a concretização da iniciativa, a Câmara Municipal de Coimbra atribuiu à Ecos do Passado – Associação, fruto de um protocolo firmado entre a CMC e a Ecos do Passado – Associação, em 19 de março de 2014, um subsídio no valor de 7.000,00 €. (deliberação de 24.02.2014)
- 8 ½ Festa do Cinema Italiano | Associação Il Sorpasso
 - ◆ A 8 ½ Festa do Cinema Italiano, iniciativa que, em 2014, cumpriu a 7ª edição, decorreu, em Coimbra, nos dias 21, 22 e 23 de abril, com sessões cinematográficas no Teatro Académico de Gil Vicente, sob organização/produção da Associação Il Sorpasso. O evento visou promover a produção cinematográfica italiana em Coimbra, apostando em conteúdos de interesse superior e, acima de tudo, através da aposta na profissionalização de todos os setores implicados na produção do festival. A programação da 8 ½ Festa do Cinema Italiano foi, por conseguinte, muito além da cinematografia italiana integrando – fazendo jus ao nome – outras iniciativas festivas, constituindo um evento social de sucesso, que contemplou várias festas temáticas, concertos e dj sets que marcaram o lado social e de entretenimento do certame.
 - ◆ De entre os filmes que foram exibidos em Coimbra – projetados com suporte em alta definição e legendados em português – destacamos “Educazione Siberiana”, de Gabriele Salvatores, “La Grande Bellezza”, de Paolo Sorrentino, “L’Última Ruota del Carro”, de Giovanni Veronesi, “L’Intrepido”, de Gianni Amelio e “Gli Anni Felici”, de Daniele Luchetti.
 - ◆ Para a concretização da 7ª edição da 8 ½ Festa do Cinema Italiano, a Câmara Municipal de Coimbra atribuiu à Associação Il Sorpasso, fruto de um protocolo firmado entre a CMC e a Associação Il Sorpasso, em 16 de abril de 2014, uma participação financeira, no montante de 1000,00 € (deliberação nº408/2014, de 31.03.2014)
- A AFERM – Associação de Folclore e Etnografia da Região do Mondego realizou um conjunto de atividades de animação turística, no domínio da etnografia e folclore: as “Noites de Etnografia e Folclore”, a “Recriação da Feira da Rainha Santa” e o “Festival de Folclore das Festas da Cidade”. Para fazer face à logística do evento, a Câmara Municipal de Coimbra atribuiu à AFERM, através da celebração de um Protocolo, um subsídio no montante de 6.000,00 euros, entre outros apoios em espécie. Informação n.º 20497 de 13/06/2014; Deliberação n.º 644 de 23/06/2014. Foi ainda feito um protocolo de cedência de espaço para a sede da Associação de Folclore e Etnografia da Região do Mondego. Através da assinatura

desse Protocolo, a Câmara Municipal de Coimbra cedeu, gratuitamente, à AFERM o espaço do rés-do-chão da Casa do Ator Convidado, anexo ao Teatro da Cerca de S. Bernardo, pelo período de 5 anos. (deliberação n.º 975 de 10/11/2014).

- A Feira das Cebolas realiza-se desde 1986 na Praça do Comércio, em Coimbra. O Grupo Folclórico “Os Camponeses” de Vila Nova de Cernache traz à antiga Praça de S. Bartolomeu, muita animação e cebolas para quem as quiser “enfeitar”, transformando esta festa numa das atrações turísticas mais importantes de Coimbra. Para além da presença das tasquinhas com a gastronomia local e a venda das cebolas, a XXIX Reposição da Feira das Cebolas, que decorreu entre 16 e 23 de Agosto contou, à semelhança dos anos anteriores com uma vasta programação folclórica para animação do evento.
 - ◆ No âmbito desta iniciativa, foram cedidos pelo Município de Coimbra, os seguintes apoios: Instalação das infra-estruturas necessárias à realização do evento (barracas, palco, água, luz, som...); Policiamento do local; Transporte de material.
 - ◆ Despesas: Licença (gratuita) para ocupação da via pública – 180 euros; Montagem de um palco – 1.100 euros; Montagem e fornecimento de energia elétrica – 750 euros; Transporte das cebolas – 120 euros; Transporte e montagem de 3 barracas e 1 tasquinha – 2750 euros; Colocação e recolha de 140 cadeiras e 10 mesas – 120 euros; Colocação de um ponto de água potável – 79.95 euros; Colocação de contentores para o lixo, reforço da limpeza diária e abertura das sentinas existentes nas escadas de S. Bartolomeu – 500 euros; Horas extraordinárias – 250 euros; Atribuição de um apoio financeiro – 2000 euros (onde se incluem 500 euros para transporte do grupo para pagamento de permutas). Deliberação n.º 735 (21/07/2014).
- Ação 2: Aquisição de serviços (cachet, alojamento, refeições)
 - Concerto Renaissance Singers Choir| Edinburgh University / Igreja de Santa Cruz /8 de Abril: c. 300 espectadores.
 - ◆ Coorganização: CMC, igreja de Santa Cruz, UC e Univ. Edimburgo Custo: 143 €
 - ◆ Dando continuidade ao intercâmbio feito desde 2012, cujo início foi a primeira apresentação do Coro do Colégio Oriel (Oxford) em Coimbra. Desde essa data, e pela boa reputação como anfitriões que tem Coimbra, e prestígio que têm os compositores do Renascimento do Mosteiro de Santa Cruz, a cidade manteve-se como marco nos percursos pela Europa. Tal como nas edições anteriores o programa da visita do coro incluiu um almoço e visita guiada à Universidade e mosteiro.
 - Concerto “Isabel Rainha” / Coro D. Pedro de Cristo e Companhia da Dança Flic-Flac / Convento de Santa Clara-a-Nova / 28 de Junho: c. 350 espetadores
 - ◆ Coorganização: CMC, Confraria da Rainha Santa Isabel e Coro D. Pedro de Cristo Custos: 250 €
 - Feira Medieval de Coimbra
 - ◆ A Feira Medieval de Coimbra, onde se reconstitui uma feira do período fernandino, consiste numa reposição histórica que teve início em 1992, no Largo da Sé Velha. Pioneira a nível nacional, a Feira Medieval de Coimbra continua atualmente a ser uma das mais prestigiadas do país e um acontecimento de relevo cultural na cidade que se traduz na vivificação da Alta de Coimbra, atraindo milhares de visitantes.
 - ◆ Paralelamente à feira, apresentou-se uma programação cultural complementar, este ano consubstanciou-se na organização de uma ceia medieval, servida nos Claustros da Sé Velha, comemorando os 900 anos da chegada de D. Sesnando a Coimbra.
 - ◆ Na sequência de anos anteriores a Ceia e Feira Medieval de Coimbra tiveram lugar nos dias 6 e 7 de junho, constitui um cartaz turístico de relevância a nível regional e nacional, pelo rigor e prestígio que a caracteriza.
 - ◆ Despesa de 6.450 €.

- Ação 4: Convites, folhetos, etc.
 - Impressão de material gráfico, pelo que foram feitas consultas/diligências tendo em conta vários meios de publicitação/divulgação escrita (desdobráveis, mupis, lonas, entre outros). Despesa: 984 €.
- Ação 9: Transferências Juntas de Freguesia
 - Despesa de 4.000,00 €.

Outras Atividades:

- Concerto “Música Maestros! / os Maestros também sabem tocar”: Pavilhão Centro de Portugal / 28 de Outubro / 250 espetadores
 - Reedição do espetáculo musical oferecido à cidade, no qual um grupo de maestros seria os próprios intérpretes; esta inversão de papéis resulta num desafio inédito no nosso panorama musical. Decorreu, tal como no ano anterior, no Pavilhão de Portugal, e manteve a finalidade benfazeja, propondo um donativo (voluntário) à saída do espetáculo. À CMC coube assegurar um espaço para as reuniões preparatórias, a reserva do local de evento, aproximação à Casa de Formação, além da habitual divulgação.
- Concerto Carol Singing With Colégio S.José, com apresentações na R. Ferreira Borges, R. Visconde da Luz e Paços do Município / 12 de Dezembro. Por proposta do Colégio de São José, foi aprovada a integração da participação do Coro do Col. São José (70 elementos) na programação de Natal da CMC. Tratou-se de um concerto original pelo tipo de atuação: em movimento de pequenos grupos entre a R. Visconde da Luz e Ferreira Borges, terminando em conjunto na fronteira dos paços do Município. Durante a atuação foram recebendo donativos para a Bolsa solidária dos alunos.
- Cantares Natalícios
 - Com o objetivo de permitir, aos munícipes e forasteiros, contactar com um dos mais belos exemplares da escultura coimbricense contemporânea, evocativa da tradição de visitar os presépios, promoveu-se a instalação, no átrio do edifício do Museu do Chiado, do Presépio da autoria de mestre Cabral Antunes, que esteve exposto de 03 de Dezembro de 2014 a 06 de Janeiro de 2015.
 - Para dinamizar o espaço e criar a ambiência própria da época natalícia, contou-se com a colaboração de quatro grupos corais; quatro tunas académicas; uma filarmónica; um grupo de concertinas; um grupo de antigos tunos académicos e nove agrupamentos folclóricos da cidade que entoaram, respetivamente, melodias eruditas e tradicionais do cancionero nacional ou estrangeiro e cantares tradicionais do ciclo natalício da região de Coimbra. As animações decorreram nas sextas-feiras 12 e 19 Dezembro; nos sábados 06, 13, 20 e 27 de Dezembro de 2014 e 03 de Janeiro de 2015 e nos domingos 07, 14 e 21 de Dezembro de 2014
 - A iniciativa teve a adesão de um número bastante considerável de espectadores e o agrado dos comerciantes da Baixa, que se manifestaram favorecidos com a animação cultural. Grupos Participantes: (Folclore) Grupo Etnográfico Cantares e Danças de Assafarge|Grupo Etnográfico da Casa do Pessoal dos Hospitais da Universidade de Coimbra|Grupo Etnográfico da Casa do Povo de Souselas|Grupo Etnográfico da Região de Coimbra|Grupo Folclórico “Os Camponeses” de Vila Nova|Grupo Folclórico da Casa do Pessoal da Universidade de Coimbra|Grupo Folclórico de Coimbra|Grupo Folclórico e Etnográfico do Brinca|Rancho Folclórico e Etnográfico da Cova do Ouro e Serra da Rocha; (Tunas) Choral Quecofónico do Cifráo|Mondeguinas – Associação Cultural| Phartuna – Tuna Mista de Farmácia da Universidade de Coimbra|Tuna D’ESTES – Tuna Mista da Escola Superior das Tecnologias da Saúde de Coimbra| (Corais) Choral Polifónico de Coimbra|Coro D. Pedro de Cristo|Coro de Professores de Coimbra|Grupo Coral da Casa do Pessoal dos Hospitais da Universidade de Coimbra; (Diversos) Associação de Antigos Tunos da Universidade de Coimbra |Filarmónica Adriano Soares|Grupo de Concertinas da Associação Cultural e Recreativa de Coimbra.
 - Outros apoios prestados: Transporte de materiais e divulgação da iniciativa.

– Feiras de Artesanato Urbano 2014

- A programação da edição do evento em 2014 previu sete realizações, de periodicidade mensal (no segundo sábado), entre os meses de junho e dezembro, entre as 10h00 e as 18h30 (nos meses de junho, julho, agosto e setembro) e entre as 10h00 e as 17h30 (nos meses de outubro, novembro e dezembro).
- Concretizou-se a edição de 14 junho (dedicada ao tema dos Santos Populares), tendo as restantes iniciativas sido transferidas para a Rua Ferreira Borges e Rua Visconde da Luz (a edição de dezembro foi alargada ao Largo da Portagem), nas seguintes datas: 12 de julho (dedicada à Rainha Santa Isabel), 9 de agosto, 13 de setembro, 11 de outubro, 8 de novembro e 13 de dezembro (dedicada ao Natal). Realizou-se, ainda, uma Feira de Artesanato extra, no dia 20 de dezembro, por motivos relacionados com o cancelamento das Feiras de 8 de novembro e 13 de dezembro, devido a condições meteorológicas adversas que impediram a realização dos eventos.
- A iniciativa contou com a inscrição de mais de centena e meia de artesãos oriundos, na sua maioria, do concelho de Coimbra mas, também, de outros concelhos da Região Centro e, embora com menos expressão, de outras regiões de norte a sul do país.
- A distribuição do número de participantes, por cada Feira de Artesanato Urbano, resultou em:
 - 14 de junho | 70 participantes;
 - 12 de julho | 63 participantes;
 - 9 de agosto | 56 participantes;
 - 13 de setembro | 78 participantes;
 - 11 de outubro | 110 participantes
 - 8 de novembro | embora a iniciativa tivesse sido cancelada estavam 143 pessoas inscritas;
 - 13 de dezembro | embora a iniciativa tivesse sido cancelada estavam 122 pessoas inscritas;
 - 20 de dezembro (edição extra) | 87 participantes
- Relativamente à comunicação do evento (externa e interna) foi feita junto dos próprios protagonistas do evento – artesãos – e pelos habituais meios: nota de imprensa, newsletter, site CMC e DCTurismo; facebook CMC e DCTurismo; SOL; placard eletrónico Praça da República; plataformas de divulgação cultural on line.
- Houve cerca de quinze mil visitantes no conjunto das seis realizações que, efetivamente, se concretizaram.
- Em relação aos custos que a iniciativa comportou para o Município, cada uma das realizações foi acompanhada presencialmente – desde a receção dos participantes/montagem até à desmontagem (+7h30/19h30) – por uma equipa composta por quatro técnicos.

– Exposição/venda de Presépios Artesanais 2014/15

- A Exposição/venda de Presépios Artesanais foi organizada com o propósito de assinalar a quadra natalícia, associando-a à promoção do trabalho desenvolvido pelas mãos de artesãos portugueses, no que respeita a uma das mais antigas formas de representação do Natal – o Presépio. A iniciativa, integrada na programação “Luzes sobre a Baixa de Coimbra – Natal e Fim de Ano 2014”, decorreu de 6 de dezembro de 2014 a 6 de janeiro de 2015, no Mercado Municipal D. Pedro V (antigo Posto Municipal de Turismo), de segunda a sábado, entre as 9h00 e as 12h30 e entre as 13h00 e as 16h30 (tendo estado encerrado ao domingo e nos dias 8, 24, 25 e 31 de dezembro de 2014 e 1 de janeiro de 2015).
- Esta edição foi participada por 36 artesãos oriundos, maioritariamente, de Coimbra (15) e Barcelos (11), e de outros concelho do país, sobretudo, da região centro: Anadia (1), Braga (1), Condeixa (1), Gondomar (1), Leiria (1), Miranda do Corvo (1), Nelas (1), Pombal (1) e Tábua (1).
- As vendas foram feitas em regime de consignação tendo sido definido pelos artesãos o preço de venda ao público.
- Os participantes cumpriram como condição de participação a oferta de uma peça de sua autoria, para enriquecimento do espólio da coleção de Presépios da Câmara Municipal de Coimbra – fotografadas e propostas a integrarem o inventário da CMC.

- Relativamente à comunicação do evento, a divulgação (externa e interna) foi feita com recurso aos habituais meios institucionais: nota de imprensa, newsletter, site CMC e DCTurismo; facebook CMC e DCTurismo; SOL; plataformas de divulgação cultural on line.
- Comunicação/Divulgação
 - Ao longo de todo o ano de 2014, divulgou-se/promoveu-se as ações de índole cultural, decorrentes das iniciativas promovidas, assim como de outras entidades externas (sobretudo, inscritas no Movimento Associativo do concelho e que desenvolvem atividade de índole cultural), com recurso a diferentes meios de divulgação (interna e externa).
 - Comunicação/Divulgação externa:
 - ◆ Comunicação social: Prepararam-se conferências de imprensa e respetivos dossiers a facultar aos jornalistas; contactaram-se os órgãos de comunicação impressos, radiofónicos, televisivos e on line, de periodicidade e âmbito geográfico diversos, cuja informação foi veiculada através da redação de notas de imprensa;
 - ◆ Newsletter: Recorreu-se à mailing list eletrónica externa (difundindo-se, através de uma lista de distribuição de correio eletrónico, feita a partir de subscrição, associada ao endereço cultura_divulgacao@cm-coimbra.pt). Além das ações organizadas e/ou apoiadas pela CMC foram divulgadas, através da "newsletter", outras iniciativas, promovidas por e a pedido de diversos agentes culturais do concelho.
 - ◆ Página web / Facebook : Agregaram-se e enviaram-se conteúdos (textuais e iconográficos) para os técnicos da CMC a quem é confiada a tarefa de inserção de conteúdos nos respetivos meios institucionais on line ("facebook"; sítios da Câmara e Turismo de Coimbra; Agenda7).
 - ◆ Plataformas eletrónicas: WEB sites de divulgação cultural | Agregaram-se e/ou enviaram-se/inseriram-se conteúdos para/em plataformas de divulgação cultural on line que possibilitam, respetivamente, os dois tipos de atuação: indireta (fazendo-os chegar aos administradores das plataformas/Web sites) ou direta (inserindo-os, na condição de que haja permissão para acesso aos respetivos back office).
 - Comunicação/divulgação interna:
 - ◆ Domínio "@cm-coimbra.pt": As newsletters difundidas para o exterior foram, também, remetidas aos endereços eletrónicos com o domínio "@cm-coimbra", para efeitos de promoção/divulgação interna das ações de índole cultural.
 - ◆ SOL - Sistema On Line: Inseriram-se conteúdos, sobretudo, "notícias" sobre as ações culturais levadas a cabo no seio da DCT.

Código G.O.P.: 04 006 2005/32 – Inês de Castro – Comemorações

- Ação 10: Apoio Fundação Inês de Castro
 - A Fundação Inês de Castro, instituição particular de direito privado com sede na Quinta das Lágrimas, é responsável pelo projeto Festival das Artes. De modo a manter a qualidade e a diversidade do programa, condições essenciais para a adesão do público e a manutenção do apoio municipal, o Festival das Artes aposta em áreas tão distintas como a música, o teatro, a dança, o cinema, a fotografia, as artes plásticas, o património, a literatura, e a gastronomia. Em 2014, a organização aumentou o número de eventos, de forma a reforçar a sua visibilidade e chamar outras entidades. Para dar maior projeção e impacto a esta iniciativa, a Fundação Inês de Castro reforçou o convite à Câmara Municipal de Coimbra, que levou à assinatura de um protocolo, com um apoio financeiro de 50.000 €, destinado à realização VI Edição do Festival das Artes, que decorreu sob o tema Património, de 18 a 28 de julho. Para além do apoio monetário procedeu-se à cedência de mupis, divulgação e a cedência da galeria temporária do Museu Municipal Edifício Chiado para uma exposição (deliberação nº 661/2014 de 30/06/2014).
 - Apoio financeiro anual de 50.000,00€.

Código G.O.P.: 04 006 2005/111 – Exploratório Infante D. Henrique - Protocolo

- Ação 2: 2.ª fase exploratório – apoio complementar ao QREN/PORCentro – Protocolo de 13.08.2013
 - Despesa no valor de 97.351,23 €.

Código G.O.P.: 04 006 2007/27 – Ciclo de Música “Pausas Musicais”

- Ação 1: Aquisição de serviços
 - Despesa no valor de 600,00 €.

Código G.O.P.: 04 006 2009/11 – Exposição dos trabalhos arqueológicos

- Ação 2: Conceção de posters e documentos de divulgação
 - Foi realizada uma mostra expositiva sobre os trabalhos arqueológicos realizados na União das Freguesias de Souselas e Botão denominada “Arqueologia na União de Freguesias de Souselas e Botão – Testemunhos de um Passado”, no âmbito do Quincentenário da Atribuição do Foral Manuelino de Botão 1514 – 2014, nos dias 31 de Maio e 1 de Junho. Foram efetuados quatro posters A0 e várias fotografias A3, selecionadas várias peças cerâmicas expostas na vitrina e elementos arquitetónicos para as quais foram realizadas as respetivas legendas.
 - Exposição fotográfica Momentos: Fotografia e Arqueologia patente entre 12 de Dezembro de 2013 e 1 de Fevereiro de 2014 apresentou 24 fotografias e 2 vitrines com espólio.
 - As plataformas de publicação para o ano de 2014 basearam-se na página de internet do Município e no diário virtual do GCH. No ano de 2014 foram realizados 9 artigos:
 - ◆ "Acidente nos Arcos de Jardim";
 - ◆ "Monumento em homenagem a Luís de Camões";
 - ◆ Divulgação dos resultados contidos no relatório final de trabalhos arqueológicos no âmbito de recuperação de edifício na Rua das Flores, 43 – 45;
 - ◆ Artigo científico sobre o espólio medieval recolhido na intervenção de Repavimentação e Remodelação de Infraestruturas da Rua Corpo de Deus/Largo da Capela de Nossa Senhora da Vitória, para integrar as atas do X Congresso Internacional da Cerâmica Medieval no Mediterrâneo;
 - ◆ Artigo científico "Inscrições Estudantis Setecentistas no Largo da Matemática, 16 - 18: Vestígios da História da Alta Universitária de Coimbra";
 - ◆ Artigo relativo a trabalhos arqueológicos desenvolvidos no âmbito de " Semaforização e Regularização de Passadeiras na Av. Fernão de Magalhães";
 - ◆ Artigo relativo a trabalhos arqueológicos desenvolvidos no âmbito de reabilitação de edifício no Beco da Amoreira, n.º 20;
 - ◆ Artigo relativo a trabalhos arqueológicos desenvolvidos no âmbito de reabilitação de edifício na Rua de Sobre-Ribas, n.º 31-33;
 - ◆ Artigo relativo a trabalhos arqueológicos desenvolvidos no âmbito de reabilitação de edifício na Rua das Flores, n.º 6 / Couraça dos Apóstolos, n.º 68 – 70;
 - A 31 de Dezembro foram desenvolvidos e apresentados 4 posters e 24 fotografias para exposições e realizados 9 artigos.
- Ação 4: Seminários/ateliers/conferências
 - As ações de divulgação dos trabalhos arqueológicos e dos projetos de investigação desenvolvem-se através da realização ou participação em seminários, conferências, ateliers, preparação de exposições, e visitas guiadas às obras com participação arqueológica.

- No ano de 2014 desenvolveram-se diversas ações integradas na organização de exposições, presença e participação em seminários/conferências e a frequência em cursos de especialização.
 - ◆ Exposição fotográfica Momentos: Fotografia e Arqueologia patente entre 12 de Dezembro de 2013 e 1 de Fevereiro de 2014.
 - ◆ Exposição no hall do bar da Casa de Pessoal da Câmara Municipal de Coimbra, patente desde 15 de Outubro de 2013.
 - ◆ Exposição "Arqueologia na União das Freguesias de Souselas e Botão - Testemunhos de um Passado", Quincentenário da Atribuição do Foral Manuelino de Botão, 1514 - 2014, patente na Casa do Povo de Souselas de 31 de maio a 1 de junho, realizada no âmbito da 1ª Feira Gastronómica da freguesia de Souselas e Botão.
 - ◆ Visitas promovidas aos trabalhos arqueológicos na Casa das Talhas, num total de 3 visitas.
 - ◆ Visitas promovidas aos trabalhos arqueológicos no Pátio da Inquisição no âmbito do Dia Internacional dos Monumentos e Sítios "O Edifício da Inquisição e a memória dos Judeus de Coimbra".
 - ◆ Visitas promovidas aos trabalhos arqueológicos na Rua do Quebra-Costas 13-19.
 - ◆ Visitas promovidas à Rua Visconde da Luz 21 incluídas no Circuito Judaico em Coimbra (Jewish History Heritage in Coimbra) num total de 8 visitas.
 - ◆ Visitas promovidas aos trabalhos arqueológicos do imóvel sito Pátio do Castilho 37-38.
 - ◆ Participação na Conferência Internacional Coimbra, Cidade Aberta, realizada em Coimbra a 23 e 24 de Outubro de 2014.
 - ◆ Participação na Conferência Tabuleiros de Jogos inscrito na Pedra realizada no Museu da Ciência, Coimbra, em 7 de Maio de 2014.
 - ◆ Dinamização de aula prática para aprendizagem do esqueleto humano a alunos do 4º ano da EB1 de Almedina – realizada a 10.10.2014
- Ação 8: Publicidade
 - Publicitado na página web da CMC e disponibilização de flyers relativos ao desenvolvimento da mostra expositiva sobre os trabalhos arqueológicos realizados na União das Freguesias de Souselas e Botão denominada "Arqueologia na União de Freguesias de Souselas e Botão – Testemunhos de um Passado". Os flyers foram realizados pela União de Freguesias de Souselas e Botão.

Código G.O.P.: 04 006 2009/65 – TAGV – Teatro Académico Gil Vicente

- Ação 1: Protocolo
 - Concerto de Ano Novo pela Banda Sinfónica do Exército | 16 de Janeiro| no TAGV (parceria CMC, TAGV e Brigada de Intervenção): c.770 espetadores. Custos: 454 € pagos à Universidade de Coimbra – Teatro Académico de Gil Vicente; (deliberação nº 253/2014). Coorganização: CMC, Brigada de Intervenção e TAGV
 - Dando continuidade a esta associação de instituições, decorrente desde 2012, foi elaborado um Protocolo com vista ao financiamento das despesas inerentes à utilização do auditório do TAGV para fins culturais.

Código G.O.P.: 04 006 2010/1 – Rede de Cidades Romanas na Europa Ocidental

- Ação 4: Quota
 - Em reunião de Câmara de 24/02/2014 foi aprovado "Desvincular a participação da Câmara Municipal de Coimbra na Rede de Cidades Romanas do Atlântico e notificar a secretaria da rede da presente deliberação" (deliberação nº 316/2014).
 - Processo concluído por desvinculação da rede.

Código G.O.P.: 04 006 2010/58 – Secção de Fado – AAC

- Ação 1: Transferências correntes (Protocolo)
 - Despesa no valor de 3.500,00 €.

Balancete das Grandes Opções do Plano de 2014

Unid.: euro

Obj.	Prog.	Prog.		Designação	Classificação despesa	Financiamento definido	Cabimento	Compromisso	Realizado do ano	Realizado Total	Pago
		Ano/N.º	Aç.								
04	006			Iniciativas Culturais Relevantes							
04	006	2002/48		Jazz ao Centro		90.000	90.000	90.000	70.000	90.000	90.000
04	006	2002/48	1	Ciclo de concertos - transferências correntes	0204 040701	80.000	80.000	80.000	60.000	80.000	80.000
04	006	2002/48	2	Apoio à estrutura do Jazz ao Centro Club	0204 040701	10.000	10.000	10.000	10.000	10.000	10.000
04	006	2002/49		Festival de Música de Coimbra		5.000	5.000	5.000	0	0	0
04	006	2002/49	1	Transferências correntes	0204 040701	5.000	5.000	5.000	0	0	0
04	006	2002/50		Encontros Mágicos - Festival Internacional de Magia de Coimbra		80.000	80.000	80.000	80.000	80.000	80.000
04	006	2002/50	1	Aquisição de espetáculos	0204 02022502	80.000	80.000	80.000	80.000	80.000	80.000
04	006	2003/203		Feira de Artesanato de Coimbra		52.770	51.059	51.059	51.059	51.059	51.059
04	006	2003/203	1	Aluguer de equipamento	0204 020208	40.300	40.295	40.295	40.295	40.295	40.295
04	006	2003/203	2	Alojamentos e refeições	0204 02022599	8.050	7.956	7.956	7.956	7.956	7.956
04	006	2003/203	3	Transportes	0204 02021001	10	0	0	0	0	0
04	006	2003/203	4	Edição de cartazes e folhetos	0204 020220	1.400	1.127	1.127	1.127	1.127	1.127
04	006	2003/203	5	Segurança	0204 02022599	2.000	1.682	1.682	1.682	1.682	1.682
04	006	2003/203	6	Publicidade	0204 020217	1.000	0	0	0	0	0
04	006	2003/203	7	Aquisição de serviços	0204 02022502	10	0	0	0	0	0
04	006	2003/211		Divulgação do Fado de Coimbra		20	0	0	0	0	0
04	006	2003/211	1	Aquisição de serviços/Cachets	0204 02022502	10	0	0	0	0	0
04	006	2003/211	4	Material Gráfico	0204 020220	10	0	0	0	0	0
04	006	2003/213		Antigos Orfeonistas Universidade Coimbra		10.000	10.000	10.000	10.000	10.000	10.000
04	006	2003/213	1	Apoio à Escola de Guitarra de Coimbra - Protocolo	0204 040701	10.000	10.000	10.000	10.000	10.000	10.000
04	006	2003/217		Outras iniciativas culturais relevantes		122.052	53.917	53.917	22.319	48.461	44.311
04	006	2003/217	1	Transferências correntes - instituições	0204 040701	53.013	36.950	36.950	11.250	36.950	32.950
04	006	2003/217	2	Aquisição de serviços (cachet, aloj., refeições)	0204 02022599	14.293	10.402	10.402	6.085	6.527	6.377
04	006	2003/217	3	Transportes	0204 02021001	10	0	0	0	0	0
04	006	2003/217	4	Convites, folhetos, etc.	0204 020220	2.550	984	984	984	984	984
04	006	2003/217	5	Publicidade	0204 020217	47.056	1.538	1.538	0	0	0
04	006	2003/217	6	Transferências correntes	0204 040102	10	0	0	0	0	0
04	006	2003/217	7	Direitos de Autor	0204 02022599	10	0	0	0	0	0
04	006	2003/217	8	Transferências correntes - Adm Central	0204 040301	10	0	0	0	0	0
04	006	2003/217	9	Transferência Juntas de Freguesia	0102 0405010299	5.000	4.000	4.000	4.000	4.000	4.000
04	006	2003/217	10	Seguros	0204 02021299	100	43	43	0	0	0
04	006	2005/32		Inês de Castro - Comemorações		61.010	60.000	60.000	50.000	60.000	60.000
04	006	2005/32	9	Quotas	0204 02022599	1.010	0	0	0	0	0
04	006	2005/32	10	Apoio Fundação Inês de Castro	0102 040701	60.000	60.000	60.000	50.000	60.000	60.000
04	006	2005/111		Exploratório Infante D. Henrique - Protocolo		144.950	102.705	102.705	97.351	97.351	97.351
04	006	2005/111	2	2.ª fase Exploratório - apoio complementar ao QREN/PORCentro - Protocolo de 13.08.2013	0102 080701	144.920	102.705	102.705	97.351	97.351	97.351
04	006	2005/111	4	Transferências correntes - Protocolo de Colaboração de 16.03.09	0102 040701	10	0	0	0	0	0
04	006	2005/111	5	Apoio ao funcionamento dos espaços (1ª e 2ª fase)	0102 040701	10	0	0	0	0	0
04	006	2005/111	6	Apoio às ações complementares (colunas iluminação, estacionamento, ligação saneamento à rotunda)	0102 080701	10	0	0	0	0	0
04	006	2006/29		Teatr'Ando em Coimbra (Festival de Teatro)		50	0	0	0	0	0
04	006	2006/29	1	Cachets	0204 02022599	10	0	0	0	0	0
04	006	2006/29	2	Material gráfico (conceção e produção)	0204 020220	10	0	0	0	0	0

Balancete das Grandes Opções do Plano de 2014

Unid.: euro

Obj.	Prog.	Prog.		Designação	Classificação despesa	Financiamento definido	Cabimento	Compromisso	Realizado do ano	Realizado Total	Pago
		Ano/N.º	Aç.								
04	006	2006/29	3	Publicidade e promoção	0204 020121	10	0	0	0	0	0
04	006	2006/29	4	Transportes	0204 02021001	10	0	0	0	0	0
04	006	2006/29	5	Alojamento e alimentação	0202 02022599	10	0	0	0	0	0
04	006	2007/27		Ciclo de Música "Pausas Musicais"		1.850	600	600	600	600	600
04	006	2007/27	1	Aquisição de serviços	0204 02022599	1.850	600	600	600	600	600
04	006	2009/11		Exposição dos trabalhos arqueológicos		70	0	0	0	0	0
04	006	2009/11	2	Conceção de pósteres e doc. de divulgação	0202 02022599	10	0	0	0	0	0
04	006	2009/11	3	Catálogos	0202 020220	10	0	0	0	0	0
04	006	2009/11	4	Seminários/Ateliers/Conferências	0202 020216	10	0	0	0	0	0
04	006	2009/11	5	Conceção de réplicas	0202 020121	10	0	0	0	0	0
04	006	2009/11	6	Seguros	0202 02021299	10	0	0	0	0	0
04	006	2009/11	7	Refeições	0202 02022599	10	0	0	0	0	0
04	006	2009/11	8	Publicidade	0202 020217	10	0	0	0	0	0
04	006	2009/65		TAGV - Teatro Académico Gil Vicente		454	454	454	0	0	0
04	006	2009/65	1	Protocolo	0204 040305	454	454	454	0	0	0
04	006	2010/1		Rede de Cidades Romanas na Europa Ocidental		10	0	0	0	0	0
04	006	2010/1	4	Quota	0202 02022599	10	0	0	0	0	0
04	006	2010/3		Centenário do Edifício Chiado - Programa comemorativo - Recriação do ambiente dos Grandes Armazéns do Chiado		300	300	300	0	0	0
04	006	2010/3	3	Seguros	0204 02021299	300	300	300	0	0	0
04	006	2010/5		Centenário do Edifício Chiado - programa comemorativo - Exposição documental (Galeria Almedina)		200	152	152	0	0	0
04	006	2010/5	3	Seguros	0204 02021299	200	152	152	0	0	0
04	006	2010/58		Secção de Fado - AAC		8.500	3.500	3.500	0	3.500	0
04	006	2010/58	1	Transferências correntes (Protocolo)	0206 06020301	8.500	3.500	3.500	0	3.500	0
04	006	2012/27		Programa de conferências "Coimbra: a Guitarra e o Fado"		250	0	0	0	0	0
04	006	2012/27	5	Edição das atas	0204 020220	250	0	0	0	0	0
04	006	2012/39		Festival Zeca Afonso		30	0	0	0	0	0
04	006	2012/39	1	Cachets	0204 02022599	10	0	0	0	0	0
04	006	2012/39	2	Aquisição de serviços	0204 02022502	10	0	0	0	0	0
04	006	2012/39	4	Material gráfico	0204 020220	10	0	0	0	0	0
04	006	2013/54		Centro de Congressos e Espaço Cultural - Convento de São Francisco - Atividades		25.947	14.808	14.808	0	0	0
04	006	2013/54	1	Sinalética		20	0	0	0	0	0
04	006	2013/54	1/1	Criação da sinalética e manual de identidade para o Convento de São Francisco	0102 020220	10	0	0	0	0	0
04	006	2013/54	1/2	Produção e instalação da sinalética do Convento de São Francisco	0102 020220	10	0	0	0	0	0
04	006	2013/54	2	Divulgação		20	0	0	0	0	0
04	006	2013/54	2/1	Conceção e produção de materiais gráficos	0102 020220	10	0	0	0	0	0
04	006	2013/54	2/2	Publicidade	0102 020217	10	0	0	0	0	0
04	006	2013/54	3	Atividades/Exposições e Espetáculos		25.907	14.808	14.808	0	0	0
04	006	2013/54	3/1	Edição de catálogos e folhas de sala	0102 020220	3.000	3.000	3.000	0	0	0
04	006	2013/54	3/2	Honorários e cachets	0102 02022599	22.887	11.808	11.808	0	0	0
04	006	2013/54	3/3	Seguros	0102 02021204	10	0	0	0	0	0
04	006	2013/54	3/4	Transportes	0102 02021001	10	0	0	0	0	0

04 007 Programa de “Apoio ao Associativismo Cultural”

- A intensa vida associativa no concelho de Coimbra, traduzida na existência de associações e coletividades culturais que exercem a sua atividade nas diferentes áreas de expressão cultural, seja o teatro, a música instrumental, a música coral, a dança, as artes plásticas, etnografia, folclore ou outras expressões culturais, foi, desde sempre, reconhecida pelo Município de Coimbra. Segundo o Regulamento de Apoio ao Associativismo Cultural, a Câmara Municipal de Coimbra deve apoiar os agentes culturais do concelho, tendo como principal objetivo estimular a produção cultural de qualidade e a salvaguarda dos traços essenciais da cultura e patrimónios locais. Como agentes culturais consideram-se as Bandas Filarmónicas, as Escolas de Música, os Grupos Corais, os Grupos de Dança, os Grupos de Fado, os Grupos Folclóricos, os Grupos de Música e Cantares Tradicionais, os Grupos de Teatro, as Associações e Coletividades de Cultura e Recreio e outras cujas atividades evidenciem interesse cultural.
- Com vista a garantir a regularidade da atividade associativo-cultural, os apoios a conceder pelo Município de Coimbra podem revestir as seguintes formas: apoio financeiro; utilização gratuita de transportes municipais; cedência de instalações para sedes; cedência de instalações para ensaios, reuniões e/ou outro tipo de atividades; utilização de equipamentos e espaços públicos municipais gratuita, com isenção ou redução de taxas e apoio técnico e logístico ao desenvolvimento de projetos; constituição de Núcleos Museológicos; edições; projetos de criação/produção de espetáculos, entre outros.
- Das inúmeras associações/grupos apoiados destacam-se: a Escola da Noite, o Teatrão, A Casa da Esquina, O Centro de Artes Visuais, Orquestra Clássica de Coimbra, Antigos Orfeonistas, Loucomotiva (Grupo Teatro de Taveiro), Banda Filarmónica União Taveirense, Bonifrates, Círculo de Artes Plásticas de Coimbra, entre muitas outras.
- Quanto à informação/divulgação das atividades, o trabalho é desenvolvido com recurso a diversificados meios e suportes. No respeitante a suportes físicos, através da conceção interna de convites, flyers e cartazes das iniciativas, distribuídos em diferentes espaços estratégicos da cidade e remetidos via correio postal. No que respeita a suportes eletrónicos, através da redação de notas de imprensa, difundidas pelos órgãos de comunicação social impressos, radiofónicos, televisivos e on-line, de abrangência local, regional e nacional; através da composição gráfica/textual de newsletters, difundidas interna (Município, Serviços Municipalizados e Empresas Municipais) e externamente (lista de subscrição individual e livre cultura_divulgacao@cm-coimbra.pt e outros endereços eletrónicos, de entidades públicas e privadas, por nós introduzidos na base de dados da DCT); através da inserção de conteúdos na Intranet (SOL – Sistema on-line) e na Internet (página web do Município, Agenda 7, Turismo de Coimbra e outros portais, sobretudo, promotores/difusores de conteúdos de âmbito cultural e turístico).

Código G.O.P.: 04 007 2002/69 – Apoio às Atividades Culturais, Musicais, Teatrais e Recreativas

- Ação 1: Apoios correntes
 - Grupos de Etnografia e Folclore

Concretizado o apoio ao associativismo cultural no montante de 42.000,00 euros, cujos grupos se encontram descritos no quadro seguinte mencionado. A despesa inerente à atribuição destes subsídios teve como principal objetivo o apoio às atividades de valorização cultural que os grupos e as associações foram promovendo, nomeadamente a realização de espetáculos. (deliberação n.º 725 de 21/07/2014).

Grupos Folclóricos e Etnográficos	Apoio 2014
Associação Cultural Recreativa e Desportiva de Vilarinho	1.750,00 €
A Casa do Pessoal dos Hospitais da Universidade de Coimbra	1.250,00 €
O Grupo Folclórico da Casa do Pessoal da Universidade de Coimbra	1.500,00 €
A Casa do Povo de Souselas (Grupo Etnográfico)	2.250,00 €
O Grupo Folclórico da Casa do Povo de Ceira	2.250,00 €
A Associação Desportiva e Recreativa de Casal da Misarela; Misarela; Vale de Canas; Barca e Ribeira (Rancho Rosas do Mondego)	1.750,00 €
A Associação Sócio Cultural e Recreio Desporto dos Pereiros	1.000,00 €
O Grupo Folclórico "Ceifeiros da Corujeira"	1.000,00 €
Centro de Instrução e Recreio Torre de Bera (Grupo Folclórico).	2.250,00 €
O Centro Desportivo e Recreativo Popular de Assafarge (Grupo Etnográfico Cantares e Danças de Assafarge)	2.000,00 €
O Grupo de Danças e Cantares da Casa do Povo de S. Martinho do Bispo	1.000,00 €
GERC - Grupo Etnográfico da Região de Coimbra	2.250,00 €
Grupo Folclórico Camponeses do Mondego	1.500,00 €
O Grupo Folclórico e Etnográfico "As Tecedeiras de Almalaguês"	2.250,00 €
O Grupo Folclórico e Etnográfico do Brinca (Eiras)	2.250,00 €
O Grupo Folclórico e Etnográfico de Arzila	2.250,00 €
O Grupo Folclórico Mártir S. Sebastião	1.000,00 €
O Grupo Folclórico de Coimbra	2.250,00 €
O Grupo Regional de Danças e Cantares do Mondego	1.500,00 €
Rancho Folclórico e Etnográfico "As Moleirinhas de Casconha"	2.250,00 €
Rancho Folclórico Camponeses de Montessão	1.000,00 €
O Rancho Cultural Infantil e Juvenil de São João do Campo	500,00 €
O Rancho da Cova do Ouro	2.000,00 €
O Rancho Típico Estrelas do Cabouco	1.000,00 €
O Rancho Típico de Vila Nova	2.000,00 €

- Grupos de Etnografia e Folclore

Concretizado o apoio ao associativismo cultural no montante de 3.750,00 euros, cujos grupos se encontram descritos no quadro seguinte mencionado. A despesa inerente à atribuição destes subsídios teve como principal objetivo o apoio às atividades de valorização cultural que os grupos e as associações foram promovendo, nomeadamente a realização de espetáculos. (deliberação n.º 783 de 04/08/2014)

Grupos Folclóricos e Etnográficos	Apoio 2014
Associação de Folclore e Etnografia da Região do Mondego (AFERM)	2.250,00 €
Associação Cultural e Recreativa Tricanas de S. Silvestre	1.500,00 €

- Grupos de Teatro

Concretizado o apoio ao associativismo cultural no montante de 5.000,00 euros, cujos grupos se encontram descritos no quadro seguinte mencionado. A despesa inerente à atribuição destes subsídios teve como principal objetivo o apoio às atividades de valorização cultural que os grupos foram promovendo, nomeadamente a realização de espetáculos. (deliberação n.º 724 de 21/07/2014)

Grupos de Teatro	Apoio 2014
O projeto BUI!	750,00 €
O TEUC - Teatro dos Estudantes da Universidade de Coimbra	750,00 €
Grupo de Teatro de Sobral de Ceira.	1.750,00 €
O Grupo de Teatro Amador de Ribeira de Frades	1.750,00 €

- Fila K Cineclube:
 - ◆ Atribuição de uma comparticipação anual no valor de 3.500,00 € para financiamento da sua atividade (deliberação nº 730 de 21/07/14)
 - ◆ Atribuição de um subsídio, no valor de 3.500,00 €, aos Antigos Orfeonistas do Orféon Académico de Coimbra, com a finalidade de os dotar das condições logísticas e financeiras necessárias ao normal desenvolvimento da sua atividade (deliberação nº 684/2014 de 07/07/2014)
- Ação 2: Aquisição de serviços de transporte
 - No ano de 2014 foram cedidos, às associações infra mencionadas, os seguintes transportes:

Despacho / Deliberação		Entidade	Importância
Data	Número		
24.03.2014	383/2014	Associação Cultural Sítio de Sons	435,00 €
09.06.2014	605/2014	Grupo Folclórico Camponeses do Mondego	497,00 €
09.06.2014	606/2014	Rancho Cultural Infantil Juvenil S. João do Campo	375,00 €
09.06.2014	607/2014	Associação Alma de Coimbra	445,00 €
07.07.2014	689/2014	Centro Social da Cidreira	350,00 €

- Ação 3: Escola da Noite – Protocolo de apoio à criação artística
 - Atribuição de um subsídio no valor de 60.000 € à Escola da Noite, de acordo com o n.º 1 da Cláusula 4.ª do protocolo realizado com a Câmara Municipal de Coimbra (deliberação n.º 453 de 14/04/2014).
- Ação 4: Apoio ao Teatrão – Protocolo de apoio à criação artística
 - Atribuição de um subsídio no valor de 60.000 euros à companhia “O Teatrão” de acordo com o n.º 2 do art.º 4.º do protocolo estabelecido com a Câmara Municipal de Coimbra (deliberação n.º 6450 de 04/03/2013)
- Ação 5: Casa da Esquina – Protocolo de apoio à criação artística
 - Atribuição de um subsídio anual no valor de 6.000,00 € para financiamento da sua atividade. (deliberação Nº 729 de 21/07/14)

Código G.O.P.: 04 007 2002/72 – Casa das Cruzes

- Na política de apoio ao Associativismo foi criado um espaço na Casa das Cruzes para alojar convidados que se deslocam a Coimbra para parcerias em espetáculos.
- Fevereiro: TEUC – de 17 a 28 (11 noites) – 1 pessoa, Colégio S. Teotónio – de 18 a 21 (3 noites) – 1 pessoa - e de 25 a 28 (3 noites) – 1 pessoa, Museu Machado de Castro - de 22 a 28 (6 noites) – 1 pessoa| - março TEUC – de 1 a 31 (30 noites) – 1 pessoa, Alma Azul – de 21 a 22 (1 noite) – 1 pessoa, Museu Machado de Castro – de 25 a 31 (6 noites) – 1 pessoa| - abril: TEUC – de 1 a 26 (25 noites) – 1 pessoa, Museu Machado de Castro – de 21 a 30 (9 noites) – 1 pessoa, Casa da Esquina – de 22 a 25 (3 noites) – 1 pessoa| - maio TEUC – de 1 a 6 (5 noites) – 1 pessoa; Lugar Comum – de 1 a 3 (2 noites) – 1 pessoa, Museu Machado de Castro – de 19 a 22 (3 noites) – 1 pessoa| - junho Lugar Comum – de 12 a 14 (2 noites) – 3 pessoas, Museu Machado de Castro – de 22 a 30 (8 noites) – 1 pessoa| - julho TEUC – de 10 a 12 (2 noites) 2 pessoas, Museu Machado

de Castro – de 13 a 31 (18 noites) – 1 pessoa|- agosto Movimento de Expressão Fotográfica – de 4 a 15 (11 noites) – 4 pessoas|- setembro Marionet – de 8 a 15 (7 noites) – 1 pessoa, de 22 a 30 (8 noites) – 2 pessoas|- outubro Marionet – de 1 a 13 (12 noites) – 2 pessoas, De 14 a 31 (17 noites) – 3 pessoas, Casa da Escrita – de 15 a 19 (4 noites) – 2 pessoas|- novembro Marionet – de 1 a 30 (29 noites) – 3 pessoas, CITAC – de 26 a 30 (4 noites) – 1 pessoa|- dezembro CITAC – de 1 a 6 (5 noites) – 1 pessoa, de 8 a 20(12 noites) – 1 pessoa, TEUC – de 7 a 24 (17 noites) – 2 pessoas

Código G.O.P.: 04 007 2003/214 – Centro de Artes Visuais - Encontros de Fotografia de Coimbra

– Ação 1: Apoios (protocolo)

- Atribuição de um apoio financeiro no valor de 80.000,00 €: 60.000,00 € para apoio financeiro regular anual e 20.000,00 € para despesas administrativas de funcionamento do espaço. (deliberação nº 642 de 23/06/14)

Código G.O.P.: 04 007 2004/81 – Apoio à Orquestra Clássica do Coimbra

– Ação 1: Protocolo

- Cumprimento do protocolo de colaboração estabelecido com a Orquestra Clássica do Centro (atribuição de 175.000 €). (deliberação nº 451/2014)

Código G.O.P.: 04 007 2009/14 – Loucomotiva – Grupo Teatro de Taveiro

– Ação 1: Protocolo

- Realização de um protocolo de colaboração (válido por dois anos) entre a “Loucomotiva – Grupo de Teatro de Taveiro” e a Câmara Municipal de Coimbra, tendo sido assegurada, ao abrigo da cláusula 2.ª deste protocolo, a atribuição de um apoio financeiro da atividade de criação e de produção artística no valor de 12.500 euros. (deliberação n.º 784 de 04/08/2014)

Código G.O.P.: 04 007 2009/16 – Associação Cultural Arte à Parte (Música e Teatro)

– Ação 1: Protocolo

- Despesa no valor de 5.000,00 €.

Código G.O.P.: 04 007 2009/17 – Banda Filarmónica União Taveirense

– Ação 1: Protocolo

- Com a assinatura deste protocolo, e para dar continuidade à atividade desenvolvida por esta banda filarmónica, o Município de Coimbra concedeu à Filarmónica União Taveirense um apoio financeiro, no montante de 10.000 €. (deliberação n.º 647 de 23/06/2014)

Código G.O.P.: 04 007 2009/18 – Associação Recreativa e Musical de Ceira

– Ação 1: Protocolo

- Com a assinatura deste Protocolo, e para dar continuidade à atividade desenvolvida por esta banda filarmónica, o Município de Coimbra concedeu à Associação Recreativa e Musical de Ceira um apoio financeiro, no montante de 10.000 €. (deliberação n.º 603 de 09/06/2014)

Código G.O.P.: 04 007 2009/19 – Associação Filarmónica Adriano Soares

– Ação 1: Protocolo

- Com a assinatura deste protocolo, e para dar continuidade à atividade desenvolvida por esta banda filarmónica, o Município de Coimbra concedeu à Associação Filarmónica Adriano Soares um apoio financeiro, para financiamento da atividade de criação e produção artísticas, no montante de 6.000 €. (deliberação n.º 602 de 09/06/2014)

Código G.O.P.: 04 007 2011/14 – Orquestra de Sopros de Coimbra (OSC)

- Ação 1: Protocolo
 - No âmbito deste protocolo, a Câmara Municipal de Coimbra assegura a atribuição de uma comparticipação para financiamento da atividade de criação e produção musical da OSC, no total de 12.500 €. (deliberação n.º 848 de 15/09/2014)

Código G.O.P.: 04 007 2011/15 – Marionet – Associação Cultural

- Ação 1: Protocolo
 - Através da realização deste protocolo de colaboração a Câmara Municipal de Coimbra atribuiu à Marionet – Associação Cultural uma comparticipação anual para financiamento da atividade de criação e de produção artística, no montante de 12.300 euros. (deliberação n.º 731 de 21/07/2014)

Código G.O.P.: 04 007 2011/16 – Bonifartes – Cooperativas de Produções Teatrais e Culturais

- Ação 1: Protocolo
 - Com a assinatura deste protocolo, e para dar continuidade à atividade desenvolvida por este grupo de teatro, o Município de Coimbra concedeu à Bonifartes - Cooperativa de Produções Teatrais e Realizações Culturais CRL um apoio financeiro, para financiamento da atividade de criação e produção artísticas, no montante de 7.000 €. (deliberação n.º 685 de 07/07/2014)

Código G.O.P.: 04 007 2011/17 – CAPC – Circulo de Artes Plásticas de Coimbra

- Ação 1: Protocolo
 - Atribuição de um apoio financeiro no valor de 17.500,00 €. (deliberação nº 732 de 21/07/14)

Código G.O.P.: 04 007 2012/40 – AAC – Caminhos do Cinema Português

- Ação 1: Protocolos
 - Despesa no valor de 8.750,00 €.

Outras Atividades

- Assinatura, a 07 de julho, de um Contrato de comodato através do qual o Município de Coimbra renova a cedência de um espaço sito na Ala Poente do Antigo Colégio das Artes, no Pátio da Inquisição, à “Encontros de Fotografia”, pelo período de 10 anos. (deliberação Nº 643 de 23/06/14);
- Assinatura, a 13 de agosto, de um Protocolo de Cooperação através do qual o Município de Coimbra renova a cedência de um espaço, sito no piso -3 da Casa Municipal da Cultura, ao CAPC, pelo período de 5 anos. (Deliberação Nº 733 de 21/07/14)
- Colaboração dos grupos/associações com a Câmara Municipal de Coimbra na realização de atividades culturais, sempre que disponíveis, e quando solicitados pela autarquia, quer diretamente nas suas iniciativas, quer em ações em que colaborou ou deu apoio:
 - Participação da Associação Recreativa e Musical de Ceira na procissão das Festas de S. Pedro do Planalto, realizada no dia 29 de junho;

- Participação do Grupo Fado ao Centro na Casa da Escrita, na apresentação do livro “As cordas da voz” de Jorge Arrimar, livro dedicado a Nuno Betencourt, realizada no dia 10 de maio;
- Participação da Tuna da Faculdade de Medicina da Universidade de Coimbra no Congresso Europeu sobre a China da Associação Europeia de Estudos Chineses, organizado pela Professora Carmen Amado Mendes (CES/FEUC), realizada no dia 26 de julho;
- Colaboração dos grupos/associações com a Câmara Municipal de Coimbra na realização de atividades culturais, sempre que disponíveis, e quando solicitados pela autarquia, quer diretamente nas suas iniciativas, quer em ações em que colaborou ou deu apoio:
 - ◆ Participação da Associação Recreativa e Musical de Ceira na procissão das Festas de S. Pedro do Planalto, realizada no dia 29 de junho;
 - ◆ Atuação do Grupo Fado ao Centro na Casa da Escrita, na apresentação do livro “As cordas da voz” de Jorge Arrimar, livro dedicado a Nuno Betencourt, realizada no dia 10 de maio;
 - ◆ Atuação do Grupo Fado ao Centro na Feira Cultural de Coimbra, no dia 30 de maio;
 - ◆ Participação da Tuna de Medicina da Universidade de Coimbra no Congresso Europeu sobre a China da Associação Europeia de Estudos Chineses, organizado pela Professora Carmen Amado Mendes (CES/FEUC), realizada no dia 26 de julho;
 - ◆ Participação da Tuna de Medicina da Universidade de Coimbra na VI Mostra de Doçaria Conventual e Regional de Coimbra, no dia 5 de outubro;
 - ◆ Participação da Bonifrates no Programa Educativo “Queres ser Amigo do Torga?” no dia 22 de julho;
 - ◆ Participação da Bonifrates na VI Mostra de Doçaria Conventual e Regional de Coimbra, no dia 4 de outubro;
 - ◆ Participação da Bonifrates nos Sabores da Escrita (Jantar temático dedicado a Eça de Queiroz), no dia 12 de dezembro;
 - ◆ Participação da Fanfara da Brigada de Intervenção na VI Mostra de Doçaria Conventual e Regional de Coimbra, no dia 4 de outubro;
 - ◆ Participação do Coro Misto e Trovadores do Mondego na VI Mostra de Doçaria Conventual e Regional de Coimbra, no dia 4 de outubro;
 - ◆ Participação do Grupo Teatro Amador da Ribeira de Frades na VI Mostra de Doçaria Conventual e Regional de Coimbra, no dia 5 de outubro;
 - ◆ Participação da Arte à Parte no Programa Educativo “Queres ser Amigo do Torga?” no dia 15 de julho;
 - ◆ Participação da Confraria dos Sabores de Coimbra nas “Odes ao Vinho” na Casa Museu Miguel Torga, dia 26 de setembro;
 - ◆ Participação da Confraria dos Sabores de Coimbra no Programa Educativo “Queres ser Amigo do Torga no Natal?” na Casa Museu Miguel Torga, dia 22 de dezembro;
 - ◆ Participação do Grupo de Concertinas Sons de Casconha no Magusto da Casa Museu Miguel Torga, no dia 13 de novembro;
 - ◆ Participação da Merceria de Arte na Feira Cultural de Coimbra, com a realização da Exposição “Arte Pública Inclusiva em Coimbra”, no dia 23 de maio;
 - ◆ Participação do JACC Records Jazz ao Centro Clube na Feira Cultural de Coimbra, no dia 23 de maio;
 - ◆ Participação do JACC Records Jazz ao Centro Clube na Feira Cultural de Coimbra, no dia 24 de maio;
 - ◆ Atuação dos Antigos Orfeonistas da Associação Académica de Coimbra na Feira Cultural de Coimbra, no dia 23 de maio;

- ◆ Participação da Casa da Esquina na Feira Cultural de Coimbra, no dia 24 de maio;
- ◆ Participação Academia de Música Centro Norton de Matos na Feira Cultural de Coimbra, no dia 25 de maio;
- ◆ Atuação do grupo Fonte da Pipa (Associação de Música Medieval e Popular de Arzila) na Feira Cultural de Coimbra, no dia 25 de maio;
- ◆ Atuação da Imperial Taffuc (Associação Académica de Coimbra) na Feira Cultural de Coimbra, no dia 27 de maio;
- ◆ Atuação d'As Fans (Associação Académica de Coimbra) na Feira Cultural de Coimbra, no dia 27 de maio;
- ◆ Atuação do Grupo de Fado da Secção de Fado (Associação Académica de Coimbra) na Feira Cultural de Coimbra, no dia 27 de maio;
- ◆ Participação da Secção de Astronomia da Associação Académica de Coimbra na Feira Cultural de Coimbra, no dia 27 de maio;
- ◆ Atuação da Quantunna na Feira Cultural de Coimbra, no dia 27 de maio;
- ◆ Participação da IUNA na Feira Cultural de Coimbra, no dia 29 de maio;
- ◆ Participação da IUNA na Feira Cultural de Coimbra, no dia 01 de junho;
- ◆ Atuação do Grupo Etnográfico do Brinca na Feira Cultural de Coimbra, no dia 30 de maio;
- ◆ Atuação do Grupo Folclórico da Casa do Pessoal da Universidade de Coimbra na Feira Cultural de Coimbra, no dia 30 de maio;
- ◆ Participação da Fila K Cineclube na Feira Cultural de Coimbra, no dia 30 de maio;
- ◆ Atuação do Coro dos Pequenos Cantores de Coimbra na Feira Cultural de Coimbra, no dia 31 de maio;
- ◆ Participação dos Caminhos do Cinema Português na Feira Cultural de Coimbra, no dia 31 de maio;
- ◆ Participação do Círculo de Artes Plásticas de Coimbra na Feira Cultural de Coimbra, no dia 31 de maio;
- ◆ Atuação do Grupo de Danças e Cantares das Crianças dos Pereiros (Associação Sócio-Cultural Recreio e Desporto dos Pereiros) na Feira Cultural de Coimbra, no dia 01 de junho;
- ◆ Participação do grupo de fantoches Xarabanecos (Ateneu) na Feira Cultural de Coimbra, no dia 1 de junho;
- ◆ Participação do grupo de fantoches Xarabanecos (Ateneu), no dia 17 de julho;
- ◆ Participação do Grupo Folclórico da Cova do Ouro e Serra da Rocha na Festa da Planta e da Flor, no dia 17 de maio;
- ◆ Participação da Tuna Feminina "As Mondeguinas" na Festa da Planta e da Flor, no dia 17 de maio;
- ◆ Participação da Estudantina da Universidade de Coimbra na Festa da Planta e da Flor, no dia 17 de maio.

Balancete das Grandes Opções do Plano de 2014

Unid.: euro

Obj.	Prog.	Prog.		Designação	Classificação despesa	Financiamento definido	Cabimento	Compromisso	Realizado do ano	Realizado Total	Pago
		Ano/N.º	Aç.								
04	007			Apoio ao Associativismo Cultural							
04	007	2002/69		Apoio às activ. cult., music., teatrais e recreativas		310.640	283.903	283.903	239.158	275.258	256.508
04	007	2002/69	1	Apoios correntes	0204 040701	165.500	152.500	152.500	108.500	144.000	125.250
04	007	2002/69	2	Aquisição de serviços de transportes	0204 02021001	11.640	5.403	5.403	4.658	5.258	5.258
04	007	2002/69	3	Escola da Noite - Protocolo de apoio à criação artística	0204 040701	60.000	60.000	60.000	60.000	60.000	60.000
04	007	2002/69	4	Apoio ao Teatrão - Protocolo de apoio à criação artística	0204 040701	60.000	60.000	60.000	60.000	60.000	60.000
04	007	2002/69	5	Casa da Esquina - Protocolo de apoio à criação artística	0204 040701	6.000	6.000	6.000	6.000	6.000	6.000
04	007	2002/69	6	Cena Lusófona - Protocolo de apoio à criação artística	0204 040701	7.500	0	0	0	0	0
04	007	2002/72		Casa das Cruzes		10	0	0	0	0	0
04	007	2002/72	1	Aquisição e renovação de equipamento	0204 07011002	10	0	0	0	0	0
04	007	2003/120		Rede Cultural de Coimbra		25.000	25.000	25.000	0	0	0
04	007	2003/120	1	Apoio p/ obras e equipamentos e sedes	0204 080701	25.000	25.000	25.000	0	0	0
04	007	2003/214		Centro de Artes Visuais - Encontros de Fotografia de Coimbra		123.000	80.000	80.000	60.000	80.000	80.000
04	007	2003/214	1	Apoio (protocolo)	0204 040701	80.000	80.000	80.000	60.000	80.000	80.000
04	007	2003/214	2	Encontros de Fotografia/Exposições	0204 040701	43.000	0	0	0	0	0
04	007	2004/81		Apoio à Orquestra de Clássica do Centro		175.000	175.000	175.000	175.000	175.000	175.000
04	007	2004/81	1	Protocolo	0204 040701	175.000	175.000	175.000	175.000	175.000	175.000
04	007	2009/14		Loucomotiva - Grupo Teatro de Taveiro		12.500	12.500	12.500	12.500	12.500	12.500
04	007	2009/14	1	Protocolo	0204 040701	12.500	12.500	12.500	12.500	12.500	12.500
04	007	2009/16		Associação Cultural Arte à Parte (Música e Teatro)		10.000	5.000	5.000	0	5.000	5.000
04	007	2009/16	1	Protocolo	0204 040701	10.000	5.000	5.000	0	5.000	5.000
04	007	2009/17		Banda Filarmónica União Taveirense		10.000	10.000	10.000	10.000	10.000	10.000
04	007	2009/17	1	Protocolo	0204 040701	10.000	10.000	10.000	10.000	10.000	10.000
04	007	2009/18		Associação Recreativa e Musical de Ceira		10.000	10.000	10.000	10.000	10.000	10.000
04	007	2009/18	1	Protocolo	0204 040701	10.000	10.000	10.000	10.000	10.000	10.000
04	007	2009/19		Associação Filarmónica Adriano Soares		6.000	6.000	6.000	6.000	6.000	6.000
04	007	2009/19	1	Protocolo	0204 040701	6.000	6.000	6.000	6.000	6.000	6.000
04	007	2011/14		Orquestra de Sopros de Coimbra		20.000	20.000	20.000	12.500	20.000	20.000
04	007	2011/14	1	Protocolo	0204 040701	20.000	20.000	20.000	12.500	20.000	20.000
04	007	2011/15		Marionet - Associação Cultural		25.000	25.000	25.000	0	12.300	12.300
04	007	2011/15	1	Protocolo	0204 040701	25.000	25.000	25.000	0	12.300	12.300
04	007	2011/16		Bonifrates - Cooperativas de Produções Teatrais e Culturais		14.000	14.000	14.000	7.000	14.000	7.000
04	007	2011/16	1	Protocolo	0204 040701	14.000	14.000	14.000	7.000	14.000	7.000
04	007	2011/17		CAPC - Circulo de Artes Plásticas de Coimbra		17.500	17.500	17.500	17.500	17.500	17.500
04	007	2011/17	1	Protocolo	0204 040701	17.500	17.500	17.500	17.500	17.500	17.500
04	007	2012/40		AAC - Caminhos do Cinema Português		17.500	17.500	8.750	0	8.750	0
04	007	2012/40	1	Protocolo	0204 040701	17.500	17.500	8.750	0	8.750	0

Objetivo 05 Educação, Desporto, Tempos Livres e Cidadania

05 001 Programa de “Igualdade de Oportunidades para a Educação”

O conceito de igualdade de oportunidades encerra em si a possibilidade de todos acederem a um processo de desenvolvimento próprio e individual que respeite as suas características mas que não perca de vista o desenvolvimento de um perfil de competências básicas, considerado fundamental ao pleno exercício da cidadania, cabendo, por isso, aos vários intervenientes no processo educativo, criar condições que possibilitem a todas as crianças o acesso, em igualdade de oportunidades, à educação.

As ações municipais no domínio da Educação organizam-se, na sua maioria, ao longo do ano letivo (setembro a julho do ano seguinte), assumindo, por isso, um carácter plurianual por efeito do calendário escolar. Nesse contexto, e no âmbito do Programa “Igualdade de Oportunidades para a Educação” - que genericamente inclui os projetos necessários ao adequado funcionamento dos estabelecimentos de educação e ensino de responsabilidade municipal e os projetos no domínio da ação social escolar – transportes escolares, refeições escolares [almoços e lanches] e atividades de animação e de apoio à família na educação pré-escolar – cabe assinalar a manutenção dos princípios que visam minimizar os efeitos da crise económica sobre os cidadãos mais vulneráveis, e traduzidos no significativo alargamento, quer da população escolar a abranger, quer dos montantes canalizados, a título de auxílios económicos diretos e indiretos, para os alunos mais carenciados. As medidas adotadas operacionalizaram-se, essencialmente, através da utilização do referencial dos escalões do abono de família e da equiparação, para efeito de atribuição de apoios, do 2º escalão do abono de família ao 1º escalão na educação pré-escolar e no 1º ciclo do ensino básico. Cabe também referir o reforço das medidas de apoio alimentar nas escolas, através do programa de lanches escolares e do alargamento do programa de fruta escolar aos jardins de infância, bem como a implementação de dois Programas Programa Municipal de Férias Escolares para a educação pré-escolar [refeições e atividades] e Programa Municipal de Férias Escolares para o 1º Ciclo do Ensino Básico [fornecimento de almoços a crianças carenciadas].

Código G.O.P.: 05 001 2002/1 – Apoio ao Funcionamento dos estabelecimentos de educação e ensino

– Ação 1: Telecomunicações (telefone/internet)

- Aprovada a transferência, até ao montante de 22.674,00 € aos Agrupamentos de Escolas, conforme deliberação tomada na reunião da Câmara Municipal de 10 de dezembro de 2014, a título de comparticipação financeira às despesas com telecomunicações das escolas e jardins-de-infância de responsabilidade municipal no ano letivo 2014/2015, nos montantes discriminados no quadro seguinte:

Agrupamento de Escolas	NIF	Ano letivo 2014/2015
Coimbra Centro	600 018 440	5.958,00 €
Coimbra Oeste	600 016 471	4.818,00 €
Coimbra Sul	600 074 684	2.244,00 €
Eugénio de Castro	600 074 862	1.296,00 €
Martim de Freitas	600 076 440	1.722,00 €
Rainha Santa Isabel	600 076 296	6.636,00 €
Total		22.674,00 €

– Ação 2: Material didático e apoio ao funcionamento

- Aprovada a transferência de 88.264,00 € aos Agrupamentos de Escolas, conforme deliberação tomada na reunião da Câmara Municipal de 11 de setembro de 2014, a título de comparticipação financeira às despesas com materiais didáticos e de apoio ao funcionamento das escolas e jardins de infância de responsabilidade municipal no ano letivo 2014/2015, nos montantes discriminados no quadro seguinte:

Agrupamento de Escolas	NIF	Ano letivo 2014/2015
Coimbra Centro	600 018 440	16.762,00 €
Coimbra Oeste	600 016 471	15.827,00 €
Coimbra Sul	600 074 684	13.770,00 €
Eugénio de Castro	600 074 862	12.019,00 €
Martim de Freitas	600 076 440	12.937,00 €
Rainha Santa Isabel	600 076 296	16.949,00 €
Total		88.264,00 €

Código G.O.P.: 05 001 2002/2 – Ação Social Escolar (ASE)

– Ação 1: Auxílios económicos 1º CEB

- Aprovar a transferência para os Agrupamentos de Escolas do Município de Coimbra dos montantes abaixo discriminados, no montante global de 79.518,40€, a título de comparticipação financeira aos alunos beneficiários de auxílios económicos – subsídio para livros curriculares, para material escolar e para atividades de complemento curricular – no ano letivo 2013/2014, com base nos montantes e no número de alunos aprovados na 1ª fase de apoios 12/13, por deliberação de 19/11/12 (deliberação 02/09/2013):

Agrupamento de Escolas	Total de Subsídios de Ação Social Escolar
Eugénio de Castro	7.144,00 €
Martim de Freitas	10.899,80 €
Rainha Santa Isabel	18.590,20 €
Coimbra Centro	18.472,40 €
Coimbra Sul	11.047,60 €
Coimbra Oeste	13.364,40 €

- Autorizar os Agrupamentos de Escolas a proceder aos pagamentos ou reembolsos relativos a livros curriculares e material escolar para 2013/2014 dos alunos dos escalões A e B até aos montantes fixados para o ano letivo anterior:

Livros escolares	1º e 2º anos	26,60€
	3º e 4º anos	32,80€
Material escolar		13,00 €
Atividades de complemento curricular		20,00€
Refeição (valor unitário)		1,46€

- Ficando os alunos obrigados de apresentar à CMC as contas e as declarações de escalão de abono de família dos alunos abrangidos até ao fim do 1º período letivo.
- Isentar de pagamento das refeições escolares – almoço, lanche da manhã e lanche da tarde – os alunos dos escalões A e B, após comprovação de escalão junto do Agrupamento de Escolas.

- Atribuir, por aplicação dos critérios e montantes atrás expostos, 1267 subsídios – dos quais 621 no valor de 69,60 € (alunos do 1º e 2º anos) e 646 no valor de 75,80 € (alunos do 3º e 4º anos) – aos alunos constantes na referida Relação Nominal, no montante global de 92.188,40 €, conforme agregação por escola apresentada no quadro anexo e cujo processamento deverá ser efetuado aos 6 Agrupamentos de Escolas a seguir discriminados:

Agrupamento de Escolas	Total de Subsídios de Ação Social Escolar
Eugénio de Castro	8.274,00 €
Martim de Freitas	12.629,80 €
Rainha Santa Isabel	21.550,20 €
Coimbra Centro	21.432,40 €
Coimbra Sul	12.807,60 €
Coimbra Oeste	15.494,00€

- Aprovada, conforme deliberação tomada na reunião da Câmara Municipal de 11 de Setembro de 2014, a transferência para os Agrupamentos de Escolas do Município de Coimbra dos montantes abaixo discriminados, no montante global de 87.470,24€, a título de comparticipação financeira aos alunos beneficiários de auxílios económicos – subsídio para livros curriculares, para material escolar e para atividades de complemento curricular – no ano letivo 2014/2015, com base nos montantes e no número de alunos aprovados na 1ª fase de apoios 13/14.

Agrupamento de Escolas	NIF	n.º de alunos posicionados nos escalões A e B	Total de Subsídios de Ação Social Escolar
Eugénio de Castro	600 074 862	140	7.858,40 €
Martim de Freitas	600 076 440	179	11.989,78 €
Rainha Santa Isabel	600 076 296	364	20.449,22 €
Coimbra Centro	600 018 440	336	20.319,64 €
Coimbra Sul	600 074 684	198	12.152,36 €
Coimbra Oeste	600 016 471	283	14.700,84 €
Total		1500	87.470,24 €

- Autorizados os Agrupamentos de Escolas a proceder aos pagamentos ou reembolsos relativos a livros curriculares e material escolar para 2014/2015 dos alunos dos escalões A e B até aos montantes fixados para o ano letivo anterior (livros escolares – 1º e 2º ano: 26,60€; 3º e 4º ano: 32,80€; material escolar: 13,00€), ficando aqueles obrigados de apresentar à CMC as contas e as declarações de escalão de abono de família dos alunos abrangidos até ao fim do 1º período letivo para efeito de acerto de contas
- Isentados de pagamento das refeições escolares – almoço, lanche da manhã e lanche da tarde – os alunos dos escalões A e B, após comprovação de escalão junto do Agrupamento de Escolas.

Código G.O.P.: 05 001 2002/3 – Planos de Transportes Subvencionados

– Ação 1: Serviços de transportes

- Ano letivo de 2013/2014 (deliberação nº 7247 de 08/07/2013):
 - ◆ Aprovado o Plano Municipal de Transportes Escolares Subvencionados para 2013/2014.
 - ◆ Autorizada a realização da despesa com serviços de transporte escolar no ano letivo 2013/2014, e pelo montante estimado de 540.000,00€, distribuído da seguinte forma: 2013 - 206.000,00€, 2014 – 334.000,00€;

- Aprovação da minuta do protocolo de parceria referida em 2.4 e 2.5 da informação nº 23389, de 27/06/13 (deliberação nº 328 de 24/02/2014):
 - ◆ Ratificar os acordos de parceria com as 9 instituições transportadoras, em representação do Município de Coimbra, aprovados em reunião de Câmara Municipal de Coimbra de 08/07/2013.
 - Deliberação nº 721 de 21/07/2014:
 - ◆ Aprovar o Plano Municipal de Transportes Escolares Subvencionados para 2014/2015.
 - ◆ Autorizada a realização da despesa com serviços de transporte escolar no ano letivo 2014/2015, pelo montante estimado de 595.000,00 €, abrangendo 2229 alunos, e distribuído da seguinte forma: 2014 - 220.000,00 €, 2015 – 375.000,00 €;
 - Deliberação nº 846 de 15/09/2014:
 - ◆ Aprovação de uma medida inovadora, contemplando no Plano Municipal de Transportes Escolares Subvencionados para 2014/2015, aos alunos que residem a uma distância da escola superior a 2km, da qual decorre um acréscimo de despesa estimada de 16.346,00 €.
 - Plano de Transportes Escolares 2013/2014 em execução, abrangendo 1898 alunos, no montante global de 564.791,00 €, dos quais 340.510,53 € correspondem aos meses de janeiro a junho de 2014.
- Ação 2: Aquisição de cartões
- Deliberação nº 7247 de 08/07/2013:
 - ◆ Aprovada a realização da despesa com Passe de Transporte Escolar / Aquisição de Cartões no ano letivo 2013/014 no montante de 5.500,00 €, tendo sido pago, em 2014, o valor de 500,00 €.
 - Deliberação nº 721 de 21/07/2014:
 - ◆ Aprovada a realização da despesa com Passe de Transporte Escolar / Aquisição de Cartões no ano letivo 2014/2015 no montante de 5.500,00 €, e distribuído da seguinte forma: 2014 – 3.200,00 €, 2015 – 2.300,00 €;
 - Foram executados os cartões não passíveis de renovação e dos novos alunos abrangidos por transporte escolar, no montante de 1.996,00 €.

Código G.O.P.: 05 001 2002/4 – Alimentação Escolar

- Ação 3: Serviços de refeições 1º CEB
- Em execução o serviço de refeições para o ano letivo 2013/2014, abrangendo um universo de 4059 alunos, distribuídos por 66 escolas do 1º Ciclo do Ensino Básico da rede pública.
 - Em execução o fornecimento de almoços a 3316 alunos do 1º ciclo do ensino básico, distribuídos por 49 estabelecimentos de ensino, na sequência da adjudicação de todos os lotes [seis], ao abrigo do Acordo-Quadro, no montante total de 1.143.901,21€, por deliberação de Câmara de 19 de agosto de 2013.
 - Em execução o fornecimento de almoços a 831 alunos do 1º ciclo do ensino básico, distribuídos por 16 estabelecimentos de ensino sem refeitório para prestação do serviço de almoço escolar, no montante de 394.672,77 €, por deliberação de Câmara de 19/08/2013.
 - Para o ano letivo 2014/2015:
 - ◆ Adjudicação dos lotes 1, 2, 3, 4, 6, 10, 11 e 12, na sequência de concurso limitado ao abrigo do Acordo-Quadro, do serviço de refeições escolares para 3316 alunos do 1º ciclo do ensino básico, no montante total de 439.822,49 €, por deliberação de Câmara de 21 de julho de 2014.
 - ◆ Adjudicação dos lotes 5, 7, 8 e 9 à, na sequência de concurso limitado ao abrigo do Acordo-Quadro, do serviço de refeições escolares para 1456 alunos do 1º ciclo do ensino básico, no montante total de 1.068.528,69 €, por deliberação de Câmara de 21 de julho de 2014.
 - ◆ Realização de consultas às entidades proprietárias ou gestoras dos refeitórios que servem as Escolas EB1 sem refeitório para prestação do serviço de almoço escolar, no montante de 379.097,42 € (deliberação de Câmara de 4 de agosto de 2014), abrangendo um total de 795 alunos.

Escola	Alunos	Identificação das Entidades Parceiras	Total Ano Letivo Almoços
Vendas de Ceira	63	APEE da Escola e Jardim de Infância de Vendas de Ceira	36.199,80 €
Loreto	33	Cáritas Diocesana de Coimbra	17.567,55 €
Casconha	77	Cáritas Diocesana de Coimbra	46.196,15 €
Botão	15	Centro Social, Cultural e Recreativo do Botão	8.745,75 €
Paço	10	Centro Social, Cultural e Recreativo do Botão	5.830,50 €
Adémia	76	Centro de Solidariedade Social da Adémia	39.816,40 €
Almalaguês	75	Centro Paroquial de Bem-Estar Social de Almalaguês	48.165,00 €
Castelo Viegas	25	Centro Social de Castelo Viegas	13.013,00 €
Torres do Mondego	34	Centro Social de Torres do Mondego	18.387,20 €
Santa cruz	70	Centro Social e Cultural 25 de Abril	30.758,00 €
Antanhol	20	Centro Social Nossa Senhora da Alegria	12.168,00 €
Palheira	36	Centro Social Polivalente da Palheira	19.347,12 €
Cernache	41	Instituto Inácio Loyola	20.440,55 €
Silva Gaio ⁽¹⁾	27	Agrupamento de Escolas Coimbra Centro	7.665,84 €
Martim de Freitas	96	Agrupamento de Escolas Martim de Freitas	27.256,32 €
Rainha Santa Isabel	97	Agrupamento de Escolas Rainha Santa Isabel	27.540,24 €
	795		379.097,42 €

(1) Por efeito da reorganização da rede escolar, no ano letivo 2014/2015, o Ministério da Educação e Ciência não autorizou o funcionamento extraordinário das turmas propostas em rede para aquele estabelecimento.

– Ação 6: Regime de frutas escolar 1º CEB

- Em execução o Programa do Regime de Fruta Escolar, referente ao ano letivo 2013/2014.
 - ◆ Fornecimento e distribuição de fruta, durante o 2º e 3º período do ano letivo 2013/2014, aos alunos matriculados nas escolas do 1º ciclo do ensino básico, abrangendo cerca de 4059 alunos, no valor global de 26 967,10 €.
 - ◆ Realização de Oficinas da Fruta, no âmbito do Programa “Bem Comer para Melhor Viver”, nos dias 10 e 11 de junho, no valor de 237,97 € .
 - ◆ Aprovada a candidatura ao Regime de Fruta Escolar para o ano letivo 2014/2015, abrangendo cerca de 4002 alunos e uma despesa estimada de 25 600,00 €.
 - ◆ Aguarda adjudicação o procedimento concursal para fornecimento e distribuição de fruta correspondente ao ano letivo 2014/2015.

– Ação 7: Lanche escolar

- Adjudicação dos lotes 1, 2, 3, 4, 6, 10, 11 e 12, na sequência de concurso limitado ao abrigo do Acordo-Quadro, do serviço de lanches escolares [manhã e tarde] para 1409 alunos do 1º ciclo do ensino básico e 596 crianças da educação pré-escolar, no montante total de 264.297,39 €, por deliberação de Câmara de 21 de julho de 2014.
- Adjudicação dos lotes 5, 7, 8 e 9, na sequência de concurso limitado ao abrigo do Acordo-Quadro, do serviço de lanches escolares [manhã e tarde] para 1830 alunos do 1º ciclo do ensino básico 446 crianças da educação pré-escolar, no montante total de 551.294,85 €, por deliberação de Câmara de 21 de julho de 2014.
- A aprovação dos encargos estimados com os lanches da manhã e da tarde – dos alunos do 1º ciclo do ensino básico que não dispõem de refeitório de responsabilidade municipal para o ano letivo 2014/2015, no montante de 124.950,15 €, por deliberação de Câmara de 4 de agosto de 2014:

Escola	Alunos	Identificação das Entidades Parceiras	Total Ano Letivo Almoços
Vendas de ceira	63	APEE da Escola e Jardim de Infância de Vendas de Ceira	9.901,71 €
Loreto	33	Cáritas Diocesana de Coimbra	5.019,30 €
Casconha	77	Cáritas Diocesana de Coimbra	11.711,70 €
Botão	15	Centro Social, Cultural e Recreativo do Botão	2.357,55 €
Paço	10	Centro Social, Cultural e Recreativo do Botão	1.571,70 €
Adémia	76	Centro de Solidariedade Social da Adémia	11.944,92 €
Almalaguês	75	Centro Paroquial de Bem-Estar Social de Almalaguês	11.787,75 €
Castelo Viegas	25	Centro Social de Castelo Viegas	3.929,25 €
Torres do Mondego	34	Centro Social de Torres do Mondego	5.343,78 €
Santa cruz	70	Centro Social e Cultural 25 de Abril	11.001,90 €
Antanhol	20	Centro Social Nossa Senhora da Alegria	3.143,40 €
Palheira	36	Centro Social Polivalente da Palheira	5.658,12 €
Cernache	41	Instituto Inácio Loyola	6.443,97 €
Silva gaio	27	Agrupamento de Escolas Coimbra Centro	4.243,59 €
Martim de Freitas	96	Agrupamento de Escolas Martim de Freitas	15.088,32 €
Rainha santa isabel	97	Agrupamento de Escolas Rainha Santa Isabel	15.245,49 €
	795	TOTAL	124.392,45 €

- Foram celebrados Acordos de Parceria com cada uma das entidades fornecedoras de refeições.

Código G.O.P.: 05 001 2002/5 – Atividades de Apoio à Família (Ed. Pré - Escolar)

– Ação 2: Serviços de refeições

- Em execução o fornecimento de refeições aos 35 jardins de infância da rede pública do Município de Coimbra, abrangendo um total de 1081 crianças, no ano letivo 2013/2014, na sequência de concurso limitado ao abrigo do Acordo-Quadro, no montante total de 454.259,67 €, segundo deliberação de Câmara de 19 de agosto de 2013.
- Para o ano letivo 2014/2015,:
 - ◆ Adjudicação dos lotes 1, 2, 3, 4, 6, 10, 11 e 12, na sequência de concurso limitado ao abrigo do Acordo-Quadro, do serviço de almoços para cerca de 596 crianças a frequentar a educação pré-escolar, no montante total de 277.456,12€ (IVA incluído), por deliberação de Câmara de 21 de julho de 2014.
 - ◆ Adjudicação dos lotes 5, 7, 8 e 9, na sequência de concurso limitado ao abrigo do Acordo-Quadro, do serviço de almoços para cerca de 446 crianças a frequentar a educação pré-escolar, no montante total de 199.939,19 €, por deliberação de Câmara de 21 de julho de 2014.

– Ação 4: Oficinas de Educação pela Arte

- Implementação do Programa Qualificar para Melhorar, em sete jardins de infância da rede pública do Município de Coimbra [Antanhol, Eiras, Pedrulha, Póvoa, São Bartolomeu, Souselas e Taveiro], abrangendo um universo de cerca de 171 crianças em idade pré-escolar, assente, sobretudo, nos seguintes objetivos:
 - ◆ Melhorar a qualidade de tempo das atividades de animação dos Jardins de Infância;
 - ◆ Qualificar os refeitórios escolares no Pré-Escolar e Escolas Básicas do 1º Ciclo;
 - ◆ Elaborar plano de formação adequado às funções desempenhadas pelos colaboradores afetos aos Jardins de Infância;
 - ◆ (Re)organizar e (Re)criar os espaços afetos aos refeitórios, transformando-os em espaços multifuncionais.
- Em fase de execução o Programa Qualificar para Melhorar em 13 jardins de infância da rede pública, abrangendo, atualmente, um universo de 437 crianças.

– Ação 5: Fruta Pré-escolar

- Em execução a distribuição de fruta escolar nos estabelecimentos de educação pré-escolar, abrangendo cerca de 1064 crianças.
- Fornecimento de fruta, durante o 2º e 3º período do ano letivo 2013/2014, no valor global de 9 097,25 €.
- Desenvolvimento do procedimento concursal conducente à aquisição de serviços para fornecimento e distribuição de fruta, referente ao ano letivo 2014/2015, abrangendo cerca de 1015 crianças e uma despesa estimada de 8 120,00 €.

Balancete das Grandes Opções do Plano de 2014

Obj.	Prog.	Prog.		Designação	Classificação despesa	Financiamento definido	Cabimento	Compromisso	Realizado do ano	Realizado Total	Pago	Unid.: euro
		Ano/N.º	Aç.									
05				Educação, Desporto, Tempos Livres e Cidadania								
05	001			Igualdade de Oportunidades paea a Educação								
05	001	2002/1		Apoio ao funcionamento dos estabelecimentos de educação e ensino		115.000	109.281	109.281	53.812	53.812	53.812	
05	001	2002/1	1	Telecomunicações (telefone/Internet)	0204 040301	25.000	22.725	22.725	11.388	11.388	11.388	
05	001	2002/1	2	Material didático e de apoio ao funcionamento	0204 040301	90.000	86.556	86.556	42.424	42.424	42.424	
05	001	2002/2		Ação Social Escolar (ASE)		120.684	88.133	88.133	0	0	0	
05	001	2002/2	1	Auxílios económicos 1º CEB	0204 040301	120.664	88.133	88.133	0	0	0	
05	001	2002/2	2	Materiais escolares de desgaste 1º CEB	0204 020121	10	0	0	0	0	0	
05	001	2002/2	3	2º e 3º CEB	0204 040301	10	0	0	0	0	0	
05	001	2002/3		Plano de Transportes Subvencionados		838.000	824.950	800.182	584.742	584.338	560.263	
05	001	2002/3	1	Serviços de transportes	0204 02021001	820.000	806.967	782.199	582.825	582.421	558.346	
05	001	2002/3	2	Aquisição de cartões	0204 020121	18.000	17.983	17.983	1.917	1.917	1.917	
05	001	2002/4		Alimentação Escolar		2.739.301	2.219.702	2.206.482	1.544.036	1.544.036	1.544.036	
05	001	2002/4	3	Serviço de refeições 1º CEB	0204 02022503	1.876.750	1.608.675	1.605.545	1.185.966	1.185.966	1.185.966	
05	001	2002/4	4	Participação das Juntas de Freguesia	0204 02022503	1.541	0	0	0	0	0	
05	001	2002/4	5	Refeições 2º e 3º CEB	0204 02022503	10	0	0	0	0	0	
05	001	2002/4	6	Regime de Fruta Escolar 1º CEB	0204 02022503	61.000	43.395	35.308	35.308	35.308	35.308	
05	001	2002/4	7	Lanche Escolar	0204 02022503	800.000	567.632	565.630	322.762	322.762	322.762	
05	001	2002/5		Atividades de apoio à Família (ed.pré-escolar)		600.528	473.400	470.989	358.590	358.590	358.590	
05	001	2002/5	1	Transportes	0204 02021001	10	0	0	0	0	0	
05	001	2002/5	2	Serviço de refeições	0204 02022503	576.000	459.420	459.420	347.021	347.021	347.021	
05	001	2002/5	3	Material de apoio	0204 020121	10	0	0	0	0	0	
05	001	2002/5	4	Oficinas de Educação pela Arte	0204 02022599	10	0	0	0	0	0	
05	001	2002/5	5	Fruta Pré-Escolar	0204 02022503	24.498	13.979	11.569	11.569	11.569	11.569	

05 002 Programa de “Educação Pré - Escolar”

Este Programa apresenta um conjunto de ações que visam dotar os estabelecimentos de educação de equipamento e mobiliário adequado funcionamento dos 35 jardins de infância da rede pública do Município de Coimbra e que abrange, atualmente, um universo de 1015 crianças em idade pré-escolar.

Os jardins de infância contíguos ou próximos das escolas do 1º CEB, beneficiam das intervenções levadas a cabo no âmbito do Programa “Ensino Básico e Secundário” e no Programa de “Atividades de Animação e de Apoio à Família” na educação pré-escolar.

Código G.O.P.: 05 002 2004/173 – Outras Ações de requalificação da rede de Jardins de Infância

- Ação 1: Beneficiação de jardins de infância/requalificação de parques infantis
 - Aquisição de equipamento de higienização de unidades de louça, para o Jardim de Infância de Pedrulha, no montante de 542,43 €.
 - Aquisição de equipamento de higienização de unidades de louça, para o Jardim de Infância de Eiras, no valor de 376,38 €.
- Ação 2: Mobiliário e equipamento escolar
 - Despesa no valor de 918,81 €.
- Ação 10: Conservação de equipamento básico
 - Reparação de 8 máquinas de higienização da louça nos Jardins-de-Infância de Almedina, Andorinha, Arzila, Ceira, S. Bartolomeu, S. Silvestre, Torre de Vilela e Trouxemil, no valor de 1.201,30 €.
- Outras ações
 - Reparação da máquina de lavar louça do Jardim-de-infância da Quinta das Flores no valor de 212,90 €.
 - Aquisição de serviços para desinfestação de praga de mosquitos no Jardim-de-infância dos Olivais no valor de 246,00 €.

Balancete das Grandes Opções do Plano de 2014

Obj.	Prog.	Prog.		Designação	Classificação despesa	Financiamento definido	Cabimento	Compromisso	Realizado do ano	Realizado Total	Pago	Unid.: euro
		Ano/N.º	Aç.									
05	002			Educação Pré-Escolar								
05	002	2004/173		Ações de requalificação da rede de Jardins de Infância		48.265	9.926	2.715	2.120	2.120	2.120	
05	002	2004/173	1	Beneficiação de Jardins de Infância/Requalificação de Parques Infantis	0202 07010305	5.010	0	0	0	0	0	
05	002	2004/173	2	Mobiliário e equipamento escolar	0204 07011002	5.000	4.609	919	919	919	919	
05	002	2004/173	3	Material didático	0204 020120	6.170	0	0	0	0	0	
05	002	2004/173	4	Aquecimento e melhoramento energético	0202 07010305	10	0	0	0	0	0	
05	002	2004/173	5	Segurança alimentar nos refeitórios	0204 07011002	6.000	0	0	0	0	0	
05	002	2004/173	7	Aquisição de vestuário	0204 020107	6.260	3.521	0	0	0	0	
05	002	2004/173	8	Obras de benef. e conservação - aquisição bens	0202 020121	1.305	595	595	0	0	0	
05	002	2004/173	9	Obras de beneficiação e conservação - Aq. serviços	0204 02020301	12.510	0	0	0	0	0	
05	002	2004/173	10	Conservação de equipamento básico	0204 02020302	6.000	1.201	1.201	1.201	1.201	1.201	

05 003 Programa de “Ensino Básico e Secundário”

As ações desenvolvidas neste Programa têm sido definidas tendo por base a requalificação dos equipamentos escolares mais críticos, assumindo particular relevância em 2014 a requalificação e ampliação das escolas básicas de Santa Cruz e do Loreto, bem como a construção de um refeitório na Escola Básica de Souselas.

Complementarmente, foi criada uma rubrica orçamental 150.000 €, a fim de dar resposta imediata a situações identificadas em quatro estabelecimentos de ensino [Antanhol, Arzila, São Martinho do Bispo e São Bartolomeu], nomeadamente obras de conservação e manutenção e substituição de caixilharias.

Código G.O.P.: 05 003 2002/24 – Ações de requalificação da Rede de Escolas Ensino Básico

- Ação 1: Mobiliário, maquinaria e equipamento escolar
 - Aquisição de equipamento de higienização de unidades de louça para EB1 de Conchada, no valor de 542,43 €.
- Ação 7: Projeto, construção, beneficiação e conservação diversa
 - Escola do 1º CEB da Palheira – construção de um alpendre
 - ◆ 30/05/2014 receção definitiva da empreitada
 - Beneficiação da escola do 1º CEB de brasfemes
 - ◆ 30/10/2014 receção definitiva da empreitada
 - Ações de requalificação da Rede de Escolas Ensino Básico (Remodelação, Beneficiação e Conservação na Escola do 1º CEB de S. Martinho do Bispo e obras de conservação/beneficiação nas escolas do 1º CEB de S. Bartolomeu, Arzila e Antanhol):
 - ◆ Abertura de Concurso, deliberação do executivo municipal em reunião de 21/07/2014;
 - ◆ Adjudicação da empreitada em 06/11/2014;
 - ◆ Em fase de celebração de contrato de empreitada.
 - “Escola do 1.º CEB de Almalaguês – Correção de Deficiências e Conservação”
 - ◆ Em 26/03/2014, foi aprovada a Conta Final da empreitada, no valor de 7.218,09 €, e a Revisão de Preços Definitiva no valor de 0,00 €.
 - ◆ Obra em período de garantia.
- Ação 15: Conservação de equipamento básico
 - Reparação de 9 máquinas de higienização da louça nas Escolas do 1º Ciclo de Ensino Básico de Cidreira, Feteira, S. Martinho de Árvore, Vera Cruz, Vila Verde, Ameal, Póvoa, Sargento-Mor, Vil de Matos no valor de 981,97 €.

Código G.O.P.: 05 003 2003/68 – Centro Escolar Quinta das Flores (Cofinan. POR-C/QREN)

- “Requalificação e Ampliação do Centro Escolar da Quinta das Flores”
 - Aprovação do Auto de vistoria para liberação de 60% da caução total, datado de 14/02/2014.
 - Aprovação da liberação de caução de 15% da caução total da obra em 19/11/2014.
 - Obra em período de garantia.

Código G.O.P.: 05 003 2005/42 – Escola do 1º CEB de S. Martinho do Bispo

- Ação 1: Projeto
 - Projeto de execução elaborado

Código G.O.P.: 05 003 2005/45 – Escola do 1.º CEB Sta Cruz (Candidatada ao POCentro/QREN)

- Ação 2: Construção
 - Por deliberação de Câmara nº 547/2014 de 26/05/2014, foi aprovado adicional no valor de 8.145,22€ e prorrogação de prazo de 85 dias.
 - 11/08/2014, foi assinado o contrato do adicional
 - Por deliberação de Câmara nº 810/2014 de 01/09/2014, foi aprovado o plano de trabalhos e correspondentes cronograma financeiro e plano de pagamentos referentes ao 1º adicional.
 - Por deliberação de Câmara nº 872/2014 de 06/10/2014, foi aprovado prorrogação de prazo de 15 dias devendo os trabalhos estar concluídos até 15/10/2014.
 - 09/12/2014 foi realizada a receção provisória
 - Obra em período de garantia.
 - Despesa no valor de 619.301,32 €.
- Ação 3: Mobiliário, maquinaria e equipamento escolar
 - Aquisição de mobiliário escolar, no valor de 14 504,16 €.
- Ação 4: Material didático
 - Aquisição de material didático, no valor de 5 178,17 €.
- Ação 5: Material informático
 - Aquisição de material informático, no valor de 4 945,19 €.

Código G.O.P.: 05 003 2008/98 – Centro escolar Sólum-Sul (Cofinanc. PORC-C/QREN)

- Ação 1: Construção
 - Despesa no valor de 180,80 €.

Código G.O.P.: 05 003 2008/135 – Construção do refeitório da Escola 1º CEB de Souselas e Jardim de Infância

- Ação 1: Requalificação da escola e refeitório
 - “Centro Escolar de Souselas – Construção de Refeitório”:
 - ◆ Prorrogação graciosa de prazo da obra em 78 dias, aprovada em 06/02/2014.
 - ◆ Prorrogação graciosa de prazo da obra em 60 dias, aprovada em 24/04/2014.
 - ◆ Prorrogação graciosa de prazo da obra em 20 dias, aprovada em 09/07/2014.
 - ◆ Auto de receção provisória datado de 01/09/2014, homologado em 02/10/2014
 - ◆ Aprovação dos trabalhos a menos em 02/10/2014
 - ◆ Obra em período de garantia.
- Ação 2: Mobiliário, maquinaria e equipamento escolar
 - Aquisição de equipamento e mobiliário para refeitório, no valor de 5 444,23 €.

Código G.O.P.: 05 003 2010/34 – Centro Escolar do Loreto (Eiras) – Ampliação (Candidatada ao POCentro/QREN)

- Ação 2: Construção
 - 22/12/2014 – Envio para Visto do Tribunal de Contas.

Outras atividades:

- Elaboração de diversos projetos de pequena e média dimensão de beneficiação e conservação de edifícios municipais, nomeadamente dos escolares e instalações dos serviços camarários, tendo em vista colmatar com maior celeridade as deficiências existentes nos diversos imóveis. Estes projetos podem incluir a realização de levantamentos e desenho dos edifícios existentes e constam de uma proposta de intervenção dos trabalhos a realizar, constituída pelas respetivas peças escritas e desenhadas, tais como, memória descritiva, caderno de encargos, medições e orçamento, plantas, alçados e cortes.
- Durante o ano de 2014 elaboraram-se os projetos relativos às seguintes empreitadas:
 - Reparação e pintura de bancadas e balneários do campo de União de Coimbra;
 - Edifício Chiado - Museu Municipal - Obras de Manutenção;
 - Remodelação das Instalações Sanitárias e Refeitório e Beneficiação e Conservação na Escola do 1.º CEB de S. Martinho do Bispo e Obras de Conservação/Beneficiação nas Escolas do 1.º CEB de S. Bartolomeu, Arzila e Antanhol;
 - Demolição Coerciva - Proc. 60822005 - Rua Dr. Henriques Seco;
- Foram objeto de elaboração diversos desenhos de pormenor, para realização de trabalhos por empreitada e administração direta.

Obras por empreitada

- Foi efetuado o acompanhamento dos processos de empreitada desde a abertura dos concursos até à receção definitiva, incluindo a preparação dos programas de concurso, cadernos de encargos, anúncios de concursos públicos e convites, necessários à abertura dos concursos para a execução de obras por empreitada; elaboração de informações de proposta de abertura de concursos, prestação de esclarecimentos e análise de erros e omissões apresentados em fase de concurso pelos concorrentes; abertura e análise de propostas e elaboração dos respetivos relatórios; propostas de adjudicação, preparação de elementos para contrato, prestação de esclarecimentos ao Tribunal de contas; fiscalização e apoio técnico e coordenação da segurança em obra, incluindo elaboração de autos de consignação, medição, receção, pareceres e/ou informações e cálculo de revisões de preços.
- Relativamente a 2014 o quadro abaixo resume o número de aberturas de concurso, adjudicações, consignações e receções provisórias:

	1.º trimestre	2.º trimestre	3.º trimestre	4.º trimestre	Total
N.º de Aberturas de Concurso	2	2	2	1	7
N.º de Adjudicações	0	1	3	1	5
N.º de Consignações	0	0	2	2	4
N.º de Receções Provisórias	1	0	1	1	2

- Relativamente aos valores das obras adjudicadas, consignadas, recebidas provisoriamente (incluindo revisões de preços) e faturação acumulada das obras em curso, resumem-se no quadro seguinte:

	1.º trimestre	2.º trimestre	3.º trimestre	4.º trimestre	Total
Valor das Adjudicações	- €	14.499,01 €	818.668,78 €	147.400,00 €	980.567,79 €
Valor das Adjudicações das Obras Consignadas	- €	- €	683.556,28 €	135.112,50 €	818.668,78 €
Custo total das Obras Recebidas Provisoriamente (incl. revisões de preços e T. Mais)	6.224,51 €	- €	14.499,01 €	597.639,93 €	618.363,45 €

Obras por administração direta

- Esta vertente abrange as obras por administração direta, as oficinas de carpintaria, serralharia e pintura e o apoio logístico a realizações de diversa índole.
- Todas as ações realizadas pelo grupo de assistentes operacionais são registadas no programa de gestão das Obras por Administração Direta (OAD), onde são inseridos por cada ação todos os meios afetos, humanos, materiais requisitados ao armazém e de equipamentos.
- Semanalmente são elaborados previamente os planos de trabalhos de acordo com o tipo de ação prevista.

Apoios a realizações culturais, sociais e desportivas

- Incluem a montagem e desmontagem de diversas estruturas como palcos, respetivas coberturas, bancadas, barracas, tendas e vedações provisórias; transporte, montagem e desmontagem de câmaras de voto para eleições; transportes de mobiliário escolar e outro e processos para arquivo; mudanças de mobiliário nos diversos serviços da Câmara Municipal; colocação de placas toponímicas entre outros.
- Em relação aos apoios prestados a entidades externas (Cedência de equipamentos e meios humanos), em seguida apresentam-se o n.º de apoios prestados, bem como os respetivos valores apurados através do programa de “Obras por Administração Direta” (OAD) (por trimestre e anual).

	1.º Trimestre	2.º Trimestre	3.º Trimestre	4.º Trimestre	Total Anual
N.º de apoios externos	1	13	11	5	30
Valor total das taxas	352,52€	4.828,40€	7.405,65€	1.554,41€	14.140,98€

Meios de Transporte

- Foi dada resposta a diversos pedidos de transporte de diferentes equipamentos e/ou materiais.
- São exemplo deste tipo de apoio:
 - A recolha e distribuição de mobiliário escolar e material pedagógico;
 - O transporte de mesas, cadeiras e barracas em estrutura metálica e tecido, para a realização de diversos eventos;
 - O transporte de grades para apoio à realização de diversos eventos;
 - O transporte de palcos e outras estruturas para apoio à realização de diversos eventos;
 - Km's percorridos pelas viaturas durante o ano de 2014

Tipo	Total / Ano	Média / Dia
Carrinha caixa aberta (69-99-OH)	11.281km	51km
Carrinha caixa aberta (03-GG-03)	16.470km	75km
Carrinha caixa fechada (97-HG-11)	26.078km	119km
Nissan Terrano II (81-91-TA)	5.628km	25km

Balancete das Grandes Opções do Plano de 2014

Obj.	Prog.	Prog.		Designação	Classificação despesa	Financiamento definido	Cabimento	Compromisso	Realizado do ano	Realizado Total	Pago
		Ano/N.º	Aç.								
05	003			Ensino Básico e Secundário							
05	003	2002/24		Ações de requalificação da rede de escolas Ensino Básico		217.711	43.229	42.774	5.759	24.235	24.235
05	003	2002/24	1	Mobiliário, maquinaria e equipamento escolar	0204 07011002	14.563	3.820	3.605	542	542	542
05	003	2002/24	2	Material didático	0204 07011002	6.260	0	0	0	0	0
05	003	2002/24	3	Aquecimento/melhoramento energético de escolas primárias	0202 07010305	10	0	0	0	0	0
05	003	2002/24	6	Locação de edifícios/inst. provisórias	0204 020204	10	0	0	0	0	0
05	003	2002/24	7	Projetos, construção, beneficiação e conservação diversa	0202 07010305	187.548	38.187	38.187	4.235	22.710	22.710
05	003	2002/24	8	Obras de benef. e conservação - Aq. de bens	0202 020121	10	0	0	0	0	0
05	003	2002/24	9	Obras de benef. e conservação - Aq. serviços	0202 02020301	6.260	240	0	0	0	0
05	003	2002/24	10	Promoção do ensino das ciências experimentais	0204 020120	10	0	0	0	0	0
05	003	2002/24	11	Apoios a investimento de instituições	0204 080701	10	0	0	0	0	0
05	003	2002/24	12	Aquisição de serviços	0204 02022503	10	0	0	0	0	0
05	003	2002/24	13	Projetos de especialidades para edifícios escolares	0202 07010305	10	0	0	0	0	0
05	003	2002/24	14	Material de apoio	0204 020121	10	0	0	0	0	0
05	003	2002/24	15	Conservação de equipamento básico	0204 02020302	3.000	982	982	982	982	982
05	003	2003/68		Centro Escolar Quinta das Flores (Cofin- POR-C/QREN)		1.740	0	0	0	0	0
05	003	2003/68	6	Material de apoio	0204 020121	1.740	0	0	0	0	0
05	003	2005/42		Escola do 1º CEB de S. Martinho do Bispo		20	0	0	0	0	0
05	003	2005/42	1	Projeto	0202 07010305	10	0	0	0	0	0
05	003	2005/42	2	Construção	0202 07010305	10	0	0	0	0	0
05	003	2005/43		Escola do 1º CEB da Póvoa S. Martinho		20	0	0	0	0	0
05	003	2005/43	2	Projeto	0202 07010305	10	0	0	0	0	0
05	003	2005/43	3	Construção	0202 07010305	10	0	0	0	0	0
05	003	2005/44		Escola do 1º CEB Casais de Vera Cruz		40	0	0	0	0	0
05	003	2005/44	4	Mobiliário, maquinaria e equipamento escolar	0204 07011002	10	0	0	0	0	0
05	003	2005/44	5	Material didático	0204 020120	10	0	0	0	0	0
05	003	2005/44	6	Material informático	0204 070107	10	0	0	0	0	0
05	003	2005/44	7	Material de apoio	0204 020121	10	0	0	0	0	0
05	003	2005/45		Escola do 1º CEB Sta. Cruz (Candidatada ao POCentro/QREN)		701.674	662.148	659.158	619.301	619.301	585.612
05	003	2005/45	2	Construção	0202 07010305	642.174	634.530	634.530	619.301	619.301	585.612
05	003	2005/45	3	Mobiliário, maquinaria e equipamento escolar	0204 07011002	30.000	16.644	14.504	0	0	0
05	003	2005/45	4	Material didático	0204 020121	17.500	5.334	5.178	0	0	0
05	003	2005/45	5	Material Informático	0204 070107	10.000	4.945	4.945	0	0	0
05	003	2005/45	6	Material de apoio	0204 020121	2.000	695	0	0	0	0
05	003	2005/48		Transferências para as Juntas de Freguesia		10	0	0	0	0	0
05	003	2005/48	1	Beneficiação e conservação Escolas do 1º CEB	0102 0805010299	10	0	0	0	0	0
05	003	2007/61		Centro Escolar de Antuzede - Sala polivalente		20	0	0	0	0	0
05	003	2007/61	1	Elaboração do projeto	0202 07010305	10	0	0	0	0	0
05	003	2007/61	2	Construção	0202 07010302	10	0	0	0	0	0

Balancete das Grandes Opções do Plano de 2014

Unid.: euro

Obj.	Prog.	Prog.		Designação	Classificação despesa	Financiamento definido	Cabimento	Compromisso	Realizado do ano	Realizado Total	Pago
		Ano/N.º	Aç.								
05	003	2007/64		Centro Escolar de Torre de Vilela - Refeitório		20	0	0	0	0	0
05	003	2007/64	1	Projeto	0202 07010305	10	0	0	0	0	0
05	003	2007/64	2	Construção	0202 07010305	10	0	0	0	0	0
05	003	2008/98		Centro Escolar Sólum-Sul (co-financ. PORC-C/QREN)		66.005	1.944	1.944	181	181	181
05	003	2008/98	1	Construção	0202 07010305	65.995	1.944	1.944	181	181	181
05	003	2008/98	3	Mobiliário, maquinaria e equipamento escolar	0204 07011002	10	0	0	0	0	0
05	003	2008/135		Construção do Refeitório da Escola do 1º CEB de Souselas e Jardim de Infância		157.848	129.964	129.964	119.224	129.964	129.964
05	003	2008/135	1	Requalificação da escola e refeitório	0202 07010305	147.838	124.520	124.520	113.780	124.520	124.520
05	003	2008/135	2	Mobiliário, maquinaria e equipamento escolar	0204 07011002	10.000	5.444	5.444	5.444	5.444	5.444
05	003	2008/135	3	Acessos ao Centro Escolar	0202 07030308	10	0	0	0	0	0
05	003	2010/34		Centro Escolar do Loreto (Eiras) - Ampliação (Candidatada ao POCentro/QREN)		1.442.320	2.445	2.445	0	0	0
05	003	2010/34	1	Projeto	0202 07010305	2.436	2.435	2.435	0	0	0
05	003	2010/34	2	Construção	0202 07010305	1.439.844	10	10	0	0	0
05	003	2010/34	3	Mobiliário, maquinaria e equipa. escolar	0204 07011002	10	0	0	0	0	0
05	003	2010/34	4	Material didático	0204 020120	10	0	0	0	0	0
05	003	2010/34	5	Material informático	0204 070107	10	0	0	0	0	0
05	003	2010/34	6	Material de apoio	0204 020121	10	0	0	0	0	0
05	003	2011/34		Centro Escolar de Vila Verde - ampliação		20	0	0	0	0	0
05	003	2011/34	1	Projeto	0202 07010305	10	0	0	0	0	0
05	003	2011/34	2	Construção	0202 07010305	10	0	0	0	0	0
05	003	2011/36		Escola EB1 do Dianteiro		10	0	0	0	0	0
05	003	2011/36	1	Projeto e construção	0202 07010305	10	0	0	0	0	0
05	003	2012/97		Escola básica dos Casais - S. Martinho do Bispo		10	0	0	0	0	0
05	003	2012/97	1	Requalificação	0202 07010305	10	0	0	0	0	0
05	003	2012/98		EB1 de S. Silvestre		10	0	0	0	0	0
05	003	2012/98	1	Reparação	0202 07010305	10	0	0	0	0	0
05	003	2014/31		Centro Escolar do Ingote - Beneficiação e conservação da EB1 e arranjos exteriores		10	0	0	0	0	0
05	003	2014/31	1	Beneficiação e conservação	0202 07010305	10	0	0	0	0	0

05 004 Programa de “Projetos Complementares de Natureza Educativa”

A criação, pela primeira vez, de Programas Municipais de Apoio à Família nas Férias Escolares para a educação pré-escolar e para o 1º CEB, que procurassem responder às necessidades das famílias e, em simultâneo, criassem condições de acesso a refeições gratuitas aos alunos carenciados, constituiu, pela sua expressão na comunidade educativa, uma das medidas com maior impacto.

Na sequência da aprovação da candidatura submetida pela Câmara Municipal de Coimbra, no âmbito do Plano Tecnológico de Educação – Eixo 1 – Competitividade, Inovação e Conhecimento do Mais Centro – Programa Operacional Regional do Centro, foram dotados com quadros interativos os estabelecimentos de ensino da rede pública, com cinco ou mais salas de aulas/atividade [EB1/JI]. Esta ferramenta permitiu, nos vinte e três estabelecimentos de ensino candidatados, agilizar procedimentos e ultrapassar barreiras como a distância e o tempo, assumindo-se como uma ferramenta indispensável, promotora de ambientes favoráveis à aprendizagem em contexto de sala de aula, constituindo um apoio complementar na ação do professor e nas interações que se estabelecem, proporcionando aos alunos e professores o acesso mais rápido à informação, através da criação de ambientes de sala de aula inovadores, participativos, dinâmicos e pedagogicamente diferenciados.

Código G.O.P.: 05 004 2001/13 – Apoios a projetos educativos relevantes

- Ação 1: Promovidos por Instituições
 - Programa Operacional de Apoio a Crianças em Situação de Carência Alimentar – ProEduCA: sem execução financeira.
 - Pagamento da 2ª tranche à Casa do Povo de Souselas, relativo ao acolhimento durante o almoço dos alunos da escola EB1 de Souselas, no montante de 500,00 €.

Código G.O.P.: 05 004 2002/26 – Animação Sócio – Educativa

- Ação 2: Transportes
 - Realizado total no valor de 4.369,85 €.

Código G.O.P.: 05 004 2002/66 – Iniciativas de Complemento Curricular

- Ação 3: Aquisição serviços/atividades enriquecimento curricular (AEC)
 - Em execução o Programa das Atividades de Enriquecimento Curricular no 1º CEB, para o ano letivo 2013/2014, abrangendo cerca de 4059 alunos.
 - Pagamento da contratualização com as 15 instituições mencionadas no seguinte quadro a execução do Programa das AEC, perfazendo um valor global de 605 980,00 €.

Unid.: euro	
Entidade Executora	Montante
Associação de Paralisia Cerebral de Coimbra	11 108,00
Associação Integrar	39 643,00
Caritas Diocesana de Coimbra	112 100,00
CELIUM – Instituição Particular de Solidariedade Social	14 140,00
Centro de Apoio Social de Pais e Amigos da Escola 10 – CASPAE 10	152 990,00
Centro de Apoio Social de Pais e Amigos da Escola Quinta das Flores	22 216,00
Centro de Apoio Social de Souselas	34 854,00
Centro de Bem Estar Social de Almalaguês	11 108,00
Centro Paroquial de Solidariedade Social de Ribeira de Frades	11 108,00
Centro Social de Castelo Viegas	3 032,00
Centro Social Cultural e Recreativo de Quimbres	46 217,00
Centro Social de S. João	28 535,00
Centro de Solidariedade Social de Adémia	19 949,00
Clube de Tempos Livres de Santa Clara	36 356,00
Fundação Beatriz Santos	62 624,00

Código G.O.P.: 05 004 2007/58 – Coimbra, Cidade Educadora

– Ação 5: Divulgação

- Aquisição de serviços relativos à divulgação do seminário “Educação: A Arma do Futuro” (455 €);

Código G.O.P.: 05 004 2008/30 – Tecnologias de informação e comunicação da educação (Cofinan. QREN/POC.C)

– Ação 3: Quadros Interativos

- Aquisição de 28 quadros interativos para os estabelecimentos escolares mencionados no seguinte quadro, no valor global de 48 511,12 €.

Agrupamento de Escola	Estabelecimento	Quantidade
	EB1 + JI Almedina	1
Coimbra Centro	EB1 + JI Bartolomeu	1
	EB1 S. João do Campo	2
	EB1 + JI Almas de Freire	2
	EB1 Casais	2
Coimbra Oeste	EB1 + JI Póvoa S. Martinho do Bispo	1
	EB1+ JI Ribeira de Frades	1
	EB1 S. Martinho do Bispo	2
Coimbra Sul	EB1 + JI Areeiro	1
	EB1 Bairro Norton de Matos	2
Eugénio de Castro	EB1 Solum	3
Martim de Freitas	EB1 Santa Cruz	2
	EB1 + JI Brasfemes	1
	EB1 + JI JI Eiras	1
	EB1 + JI JI Ingote	1
Rainha Santa Isabel	EB1 Loreto	2
	EB1 + JI Pedrulha	1
	EB1 + JI Santa Apolónia	1
	EB1 + JI Souselas	1

– Ação 7: Redes de Área Local (LAN) – equipamento

- Faturação total no valor de 2.225,96 €

Balancete das Grandes Opções do Plano de 2014

Unid.: euro

Obj.	Prog.	Prog.		Designação	Classificação despesa	Financiamento definido	Cabimento	Compromisso	Realizado do ano	Realizado Total	Pago
		Ano/N.º	Aç.								
05	004			Projetos Complementares de Natureza Educativa							
05	004	2001/13		Apoios a projetos educativos diversos		8.010	6.357	6.357	0	500	500
05	004	2001/13	1	Promovidos por instituições	0204 040701	8.000	6.357	6.357	0	500	500
05	004	2001/13	2	Proj. prom. escolas e Jard. Infância	0204 040301	10	0	0	0	0	0
05	004	2002/26		Animação sócio-educativa		12.010	11.908	7.888	4.370	4.370	4.370
05	004	2002/26	1	Aquisição de serviços	0204 02022503	10	0	0	0	0	0
05	004	2002/26	2	Transportes	0204 02021001	12.000	11.908	7.888	4.370	4.370	4.370
05	004	2002/27		Conselho Municipal de Educação		10	0	0	0	0	0
05	004	2002/27	1	Aquisição de serviços	0204 02022503	10	0	0	0	0	0
05	004	2002/66		Iniciativas de complemento curricular		602.655	601.945	601.945	597.501	597.501	597.501
05	004	2002/66	2	Transportes	0204 02021001	10	0	0	0	0	0
05	004	2002/66	3	Aquisição serviços/Atividades Enriquecimento Curricular (AEC)	0204 02022503	602.635	601.945	601.945	597.501	597.501	597.501
05	004	2002/66	5	Locação de outros bens/Atividades Enriquecimento Curricular (AEC)	0204 020208	10	0	0	0	0	0
05	004	2007/58		Coimbra, Cidade Educadora		6.280	455	455	455	455	455
05	004	2007/58	1	Quota de participação Rede Cidades Educadoras	0204 02022599	750	0	0	0	0	0
05	004	2007/58	2	Participação e implementação de projetos de caráter educativo	0204 02022599	10	0	0	0	0	0
05	004	2007/58	3	Encontro da Rede de Cidades Educadores	0204 02022599	10	0	0	0	0	0
05	004	2007/58	5	Divulgação	0204 020217	500	455	455	455	455	455
05	004	2007/58	6	Aquisição de serviços	0204 02022599	10	0	0	0	0	0
05	004	2007/58	7	Carta Educativa (revisão)	0204 02022599	5.000	0	0	0	0	0
05	004	2008/30		Tecnologias de informação e comunicação da educação (co-finan. QREN/POC.C)		136.804	50.737	50.737	48.511	50.737	3.451
05	004	2008/30	3	Quadros interativos	0204 07011002	95.799	48.511	48.511	48.511	48.511	1.225
05	004	2008/30	7	Redes de Área Local (LAN) - equipamento	0206 070107	2.236	2.226	2.226	0	2.226	2.226
05	004	2008/30	8	Redes de Área Local (LAN) - cablagem	0202 07010307	38.769	0	0	0	0	0
05	004	2011/20		Projeto Educativo Municipal		60	0	0	0	0	0
05	004	2011/20	1	Aquisição de serviços	0204 02022503	10	0	0	0	0	0
05	004	2011/20	2	Aquisição de bens	0204 020121	10	0	0	0	0	0
05	004	2011/20	3	Congressos, seminários e outros eventos	0204 020216	10	0	0	0	0	0
05	004	2011/20	4	Aluguer de instalações	0204 020204	10	0	0	0	0	0
05	004	2011/20	5	Estudos, pareceres, projeto e consultadoria	0204 020214	10	0	0	0	0	0
05	004	2011/20	6	Software informático	0204 070108	10	0	0	0	0	0
05	004	2012/47		Autocarro Municipal		5.000	0	0	0	0	0
05	004	2012/47	1	Grande reparação de autocarro	0204 0701060299	5.000	0	0	0	0	0
05	004	2012/48		Projeto Educativo das Cidades de Educação - RICE		40	0	0	0	0	0
05	004	2012/48	1	Aquisição de serviços educativos	0204 02022503	10	0	0	0	0	0
05	004	2012/48	2	Divulgação	0204 020217	10	0	0	0	0	0
05	004	2012/48	3	Transferências correntes	0204 040701	10	0	0	0	0	0
05	004	2012/48	4	Outros serviços	0204 02022599	10	0	0	0	0	0

05 005 Programa de “Instalações e Equipamentos Desportivos”

- No âmbito do Programa de “Instalações e Equipamentos Desportivos ” concretizaram-se ações de apoio ao associativismo desportivo na prossecução de objetivos e de melhores resultados desportivos;
- Cedência de instalações e equipamentos desportivos municipais como apoio aos clubes e associações desportivas;
- Trabalhos de conservação e manutenção dos Complexos Desportivos Municipais;
- Para alcançar esses grandes objetivos da política desportiva municipal foram definidas as principais áreas, projetos e ações a desenvolver, das quais realçamos, a promoção e desenvolvimento da prática desportiva e atividade física enquanto instrumentos de melhoria da qualidade de vida e promoção da saúde e bem-estar da população; apoiar a atividade e agentes de desenvolvimento desportivo, assegurando a monitorização e avaliação da execução dos programas e projetos propostos; elaboração, execução e monitorização do cumprimento dos contratos - programa e protocolos de desenvolvimento desportivo; a promoção e gestão, valorização e monitorização de infraestruturas e equipamentos desportivos e de atividade física, em exploração direta ou indireta da autarquia.
- Em conclusão, o grande contributo da autarquia tem sido o da criação de uma dinâmica de aproximação aos problemas reais do desporto concelhio, das infraestruturas aos programas e projetos, do desporto de rendimento à formação desportiva aos programas de juventude e lazer, numa abordagem pela intervenção qualitativa das ações, na tentativa deliberada de equilibrar as soluções estruturais com as de contingência, proporcionando um serviço de qualidade e a sustentação de decisões coerentes em critérios objetivos.

Código G.O.P.: 05 005 2004/132 – Campos polivalentes, quintais desportivos, parques desportivos de bairro prática desportiva informal

- Ação 1: Projetos e construção
 - Escola do 1º Ceb de Souselas – construção do campo de jogos
 - ◆ 09/05/2014 receção definitiva da empreitada

Código G.O.P.: 05 005 2010/41 – Áreas e infraestruturas de Desporto e Lazer

- Ação 1: Projetos e construção
 - Abertura de concurso em 24/03/2014
 - Adjudicação da Empreitada em 17/06/2014
 - Homologação do Auto de Consignação dos Trabalhos em 29/07/2014
 - Realização do Auto de Receção Provisória, dia 07/08/2014
 - Empreitada executada

Código G.O.P.: 05 005 2010/42 – Requalificação de pavilhões desportivos e salas de desporto

- Ação 2: Requalificação
 - Valor faturado total no valor de 38.000,00 €.

Código G.O.P.: 05 005 2011/37 – Equipamento e atividade física escolar

- Ação 3: Aquisição de material desportivos de desgaste
 - Valor faturado total no valor de 38.000,00 €.

Código G.O.P.: 05 005 2011/38 – Estudos, publicações e imagem

- Ação 2: Agendas e folhetos para divulgação de atividades física
 - CMC/Xistarca - Promoções e Realizações Desportivas, Lda. 1.333,69 €

Organização do evento Circuito Nacional de Estrada – Corrida Pedro e Inês com a produção de material publicitário
Deliberação nº 610 de 09.06.14

- Ação 4: Material de divulgação de imagem institucional
 - Valor faturado total no valor de 38.000,00 €.

Código G.O.P.: 05 005 2011/55 – Estádio Municipal de Taveiro “Sérgio Conceição” (EMTSC)

- | | Unid.: euro |
|---|-------------|
| – Ação 5: Aquisição de serviços | |
| • Serviço de alojamento e refeições dos participantes no Torneio Cidade de Coimbra em Futebol Veteranos | 3.368,00 |
| • Serviço de jantar de gala aos participantes no evento Media Cup | 600,00 |
| • Serviço de catering aos participantes no evento Media Cup | 3.328,38 |
| • Serviço de refeições aos participantes na Final da Taça MediaCup Totobola 2014 | 2.767,50 |
| – Ação 7: Aquisição de produtos para relvado | |
| • Aquisição de areia lavada para manutenção do relvado do EMTSC | 915,12 |
| • Aquisição de produtos para o relvado do EMTSC | 5.173,86 |
| – Ação 9: Aquisição de serviços publicidade | |
| • Valor faturado total no valor de 492,00 €. | |

Código G.O.P.: 05 005 2011/56 – Pavilhão Municipal Multidesportos

- | | |
|--|-----------|
| – Ação 2: Equipamento e mobiliário | |
| • Reparação de tapetes rolantes e telas | 2.308,99 |
| • Reparação de carros de basquetebol de alta competição | 1.088,76 |
| – Ação 3: Manutenção e conservação de equipamento básico | |
| • Valor faturado total no valor de 556,44 €. | |
| – Ação 4: Aquisição serviços | |
| • Valor faturado total no valor de 2.437,50 €. | |
| – Ação 6: Apoios a entidades parceiras nos Torneios Cidade de Coimbra | |
| • Valor faturado total no valor de 10.000,00 €. | |
| – Ação 7: Apoios a entidades parceiras na realização de eventos | |
| • CMC/Associação de Futebol de Coimbra | 52.500,00 |
| Organização do I Torneio Municipal de Futebol Juvenil de Benjamins Memorial Eng. Jorge Lemos
Deliberação nº 320 de 24.02.14 | |
| – Ação 9: Aquisição de serviços de publicidade | |
| • Valor faturado total no valor de 498,15 €. | |

Código G.O.P.: 05 005 2011/57 – Complexo Olímpico Municipal de Piscinas

- | | |
|---|----------|
| – Ação 4: Aquisição serviços | |
| • Polícia de Segurança Pública | 4.000,00 |
| Serviços de segurança da “Corrida do Conhecimento – 1ª Meia Maratona de Coimbra | |
| – Ação 9: Aquisição de artigos para oferta | |
| • Valor faturado total no valor de 1.186,95 €. | |
| – Ação 10: Conservação diversa | |
| • Valor faturado total no valor de 1.720,77 €. | |

- Ação 11: Apoios a entidades parcerias na realização de eventos
 - Federação Portuguesa de Natação 2.500,00 €
Apoio à realização do Campeonato Nacional de Juvenis e Juniores em Natação
Deliberação nº 381 de 24.03.14

Código G.O.P.: 05 005 2011/58 – Complexo de Piscinas Municipais Luís Lopes da Conceição

- Ação 1: Equipamento e mobiliário
 - Valor faturado total no valor de 347,68 €.
- Ação 3: Aquisição de serviços
 - Comité Olímpico de Portugal
Despesa com participantes no Encontro Nacional de Atletas Olímpicos 555,00 €
- Ação 8: Aquisição de artigos para oferta
 - Valor faturado total no valor de 928,65 €.
- Ação 10: Investimentos Complementares
 - “Execução de um Furo Artesiano de captação de água para o Complexo de Piscinas Luís Lopes da Conceição – 2.ª FASE”
 - ◆ Elaborou-se o projeto e procedimento de empreitada para esta 2.ª Fase, que compreendeu a execução de rede de captação de água e instalação dos respetivos equipamentos, tendo sidos adjudicados os trabalhos pelo valor de 14.766,54 €.

Código G.O.P.: 05 005 2011/59 – Complexo de Piscinas Municipais Rui Abreu

- Ação 3: Aquisição de serviços
 - Organização da “Corrida do Conhecimento – 1ª Meia Maratona de Coimbra” Serviço de policiamento, segurança e controlo do trânsito 2.671,16 €

Código G.O.P.: 05 005 2011/60 – Unidade de Gestão Técnica

- Ação 1: Manutenção e reparação de complexos desportivos
 - Valor faturado total no valor de 16.342,98 €.
- Ação 4: Material para manutenção de complexos desportivos Unid.: euro
 - Aquisição de tensores:
 - Piscinas Municipais Rui Abreu (PMRA) 301,35
 - Complexo Olímpico das Piscinas Municipais (COPM) 301,35
 - PMRA 301,35
 - Produtos químicos para manutenção:
 - do COPM 688,80
 - das Piscinas Municipais Luís Lopes da Conceição (PMLLC) 777,85
 - do COPM 1.555,70
 - do PMLLC 777,85
 - interruptor de horário para
 - o COPM 100,52
 - o PMRA 100,52
 - o PMLLC 100,53
 - filtros para os
 - os complexos desportivos 835,96
 - o PMRA 249,69

	Unid.: euro
o COPM	321,79
o PMLLC	342,25
o PMDMM	283,06
• sonda de temperatura para o PMLLC	105,78
• material elétrico para o COPM	612,91
• manutenção para o PMRA	611,43
• manutenção para o PMLLC	611,43
• de Produtos químicos para a tratamento das águas da Piscina de Celas	209,10
• de produtos químicos para manutenção da Piscina de Celas	1.010,14
• produtos químicos para manutenção	
do PMRA	741,85
do COPM	741,85
do PMLLC	741,85
• material para manutenção do PMRA	85,58
• material para manutenção do COPM	58,15
• diverso material para pavimento do PMLLC	645,36
• material para manutenção	
do Pavilhão Municipal de Desporto Dr. Mário Mexia (PMDMM)	440,59
do PMDMM	1.000,85
do COPM	223,18
• produtos químicos para manutenção	
do PMRA	221,40
do COPM	442,80
do PMLLC	221,40
• material para manutenção	
do COPM	164,33
do PMLLC	164,33
• produtos químicos para	
o PMRA	266,91
o COPM	298,31
o PMLLC	266,91
• material para manutenção do PMLLC	5.295,57
• Substituição de peças no marcador eletrónico do PMDMM	305,04
• material para manutenção	
do PMRA	90,00
do COPM	435,00
do PMLLC	190,00
do COPM	824,79
do PMDMM	824,79

	Unid.: euro
• produtos químicos para manutenção	
do PMRA	326,54
do COPM	645,80
do PMLLC	326,54
do PMRA	368,41
do COPM	729,14
do PMLLC	368,41
do PMRA	266,91
do COPM	927,42
do PMLLC	266,91
da Piscina de Celas	192,99
• sonda para a Piscina de Celas	172,51
• caixas de pastilhas para	
o COPM	196,55
o PMRA	188,19
o PMLLC	188,19
a Piscina de Celas	62,73
– Ação 5: Aquisição de serviços técnicos especializados	
• Realização de colheita de análises	
no PMRA	399,01
no COPM	399,01
no PMLLC	399,01
no PMRA	399,01
no COPM	399,01
no PMLLC	399,01
• Verificação e afinações de caldeiras	
no PMRA	319,80
no COPM	608,85
no PMLLC	319,80
no PMDMM	319,80
• Serviço de calibração de sondas	
no PMRA	216,30
no PMLLC	216,30
no COPM	451,04
• Realização de colheita de análises	
no COPM	399,01
no PMDMM	156,95
no PMRA	4.355,36
no PMRA	4.355,36
no PMLLC	4.355,36

	Unid.: euro
– Ação 11: Conservação de complexos desportivos	
• Reparação de AVAC no PMLLC	1.205,40
• Fornecimento e montagem de uma mola aérea, braço deslizante, barra antipânico com puxador canhão no PMRA	871,75
• Reparação de eletrobomba e do eletromotor no COPM	337,81
• Reparação de eletrobomba e do eletromotor no PMRA	422,76
• Reparação de eletrobomba e do eletromotor no PMLLC	333,02
• Reparação de caixa de ventilação do COPM	295,20
• Reparação de caixa de ventilação do COPM	454,05
• Fornecimento e montagem de bomba de condensados no COPM	130,69
• Fornecimento e aplicação de 1 mola aérea no PMRA	891,75
• Aquisição de tubo de secador e interruptor para o COPM	583,64
• Conjunto de padrões de PH para o COPM	141,08
• Fornecimento e parametrização de bomba doseadora do PMLLC	1.220,76
• Reparação de eletrobomba circuladora do COPM	584,25
• Fornecimento e aplicação de proteção anti-queda no PMRA	100,00
• Fornecimento e aplicação de rampa de acesso no PMLLC	150,00
• Material para conservação do PMLLC	985,00
• Reparação da central de incêndios no COPM	3.006,37
• Reparação de pré-amplificador do sistema de som para o PMDMM	147,60
– Ação 12: Manutenção e conservação de equipamento básico	
• Reparação de aspirador Ultramax no PMRA	1.011,06
• Reparação de aspirador de fundos da Piscina de Celas	867,77
• Reparação de Termo-higrómetro do COPM	107,38
• Reparação de amplificador do sistema de som da PMRA	202,35
– Ação 13: Aquisição de bens	
• Trabalhos de manutenção de posto de transformação da Piscina de Celas	535,05
• Realização de colheita de análises químicas na Piscina de Celas	1.227,54

Código G.O.P.: 05 005 2011/61 – Requalificação de grandes campos de jogos (rede de relvados sintéticos)

- Ação 1: Apoios a agentes desportivos
 - Valor faturado total no valor de 315.026,64 €.

Código G.O.P.: 05 005 2013/35 – Piscinas de Celas

- Ação 2: Aquisição de serviços
 - Valor faturado total no valor de 1.230,00 €.

Balancete das Grandes Opções do Plano de 2014

Unid.: euro

Obj.	Prog.	Prog.		Designação	Classificação despesa	Financiamento definido	Cabimento	Compromisso	Realizado do ano	Realizado Total	Pago
		Ano/N.º	Aç.								
05	005			Instalações e Equipamentos Desportivos							
05	005	2004/124		Estádio Cidade de Coimbra		22.175	18.696	0	0	0	0
05	005	2004/124	4	Aquisição de serviços	0203 02022502	10	0	0	0	0	0
05	005	2004/124	5	Material para prática desportiva	0203 020121	10	0	0	0	0	0
05	005	2004/124	6	Conceção e execução de instalações	0203 07010302	18.710	18.696	0	0	0	0
05	005	2004/124	7	Aquisição de produtos para manutenções	0203 020121	100	0	0	0	0	0
05	005	2004/124	8	Equipamentos básicos	0203 07011002	3.325	0	0	0	0	0
05	005	2004/124	10	Encargos com utilização da Pista de Atletismo	0203 02022599	10	0	0	0	0	0
05	005	2004/124	11	Estudos, pareceres, projetos e consultadoria	0102 020214	10	0	0	0	0	0
05	005	2004/132		Campos polivalentes, Quintais desportivos, Parques desportivos de bairro e Prática desportiva informal		32.843	26.843	26.843	26.843	26.843	26.843
05	005	2004/132	1	Projetos e construção	0203 07010302	26.843	26.843	26.843	26.843	26.843	26.843
05	005	2004/132	2	Apoios beneficiação de complexos desportivos	0203 080701	5.000	0	0	0	0	0
05	005	2004/132	6	Material de apoio à prática desportiva	0203 020121	1.000	0	0	0	0	0
05	005	2004/134		Ciclovias		53.502	53.492	53.492	0	0	0
05	005	2004/134	1	Ciclovía do Mondego - proj. e construção - Tranf. para a CIM-Região de Coimbra (Protocolo)	0102 080701	53.492	53.492	53.492	0	0	0
05	005	2004/134	2	Ciclovía Portela - Choupal/Estudos	0203 07030301	10	0	0	0	0	0
05	005	2004/136		Pista Internacional de Pesca Desportiva		10	0	0	0	0	0
05	005	2004/136	1	Manutenção (acompanhamento)	0203 07010413	10	0	0	0	0	0
05	005	2004/137		Estudos e publicações, projetos e parcerias		522	522	522	0	0	0
05	005	2004/137	4	Aquisição de serviços de informação e divulgação	0203 020217	522	522	522	0	0	0
05	005	2008/53		Construção e requalificação de equipamentos desportivos		30	0	0	0	0	0
05	005	2008/53	3	Pista de Bi-cross e Motocross	0203 07010302	10	0	0	0	0	0
05	005	2008/53	4	Recuperação de equipamentos Polis/Choupalinho	0203 07010302	10	0	0	0	0	0
05	005	2008/53	7	Campo de Golfe - aquisição para estudo de implementação	0203 020214	10	0	0	0	0	0
05	005	2008/56		Requalificação de Grandes Campos de Jogos		100.000	100.000	100.000	0	0	0
05	005	2008/56	1	Apoio a Agentes Desportivos - Contratos-Programa	0203 080701	100.000	100.000	100.000	0	0	0
05	005	2010/41		Áreas e infraestruturas de Desporto e Lazer		31.040	30.369	30.369	15.369	15.369	15.369
05	005	2010/41	1	Projetos e construção	0203 07010302	16.010	15.369	15.369	15.369	15.369	15.369
05	005	2010/41	2	Requalificação de áreas desportivas - apoio às Juntas de Freguesia	0203 0805010299	15.010	15.000	15.000	0	0	0
05	005	2010/41	3	Espaços de mobilidade urbana	0203 07010413	10	0	0	0	0	0
05	005	2010/41	4	Meios de mobilidade urbana	0203 07011002	10	0	0	0	0	0
05	005	2010/42		Requalificação de Pavilhões Desportivos e Salas de Desporto		251.010	38.000	38.000	0	38.000	0
05	005	2010/42	1	Projetos/construção	0102 07010302	100.000	0	0	0	0	0
05	005	2010/42	2	Requalificações	0203 080701	151.000	38.000	38.000	0	38.000	0
05	005	2010/42	3	Aquisição de material	0203 07011002	10	0	0	0	0	0
05	005	2010/63		Centro Desportivo Coimbra Norte		250.010	0	0	0	0	0
05	005	2010/63	2	Construção	0102 07010302	10	0	0	0	0	0
05	005	2010/63	3	Apoio a investimentos	0102 0805010299	250.000	0	0	0	0	0
05	005	2011/37		Equipamentos e Atividade Física Escolar		10.278	6.800	6.800	0	1.895	1.895
05	005	2011/37	1	Equipamento Desportivos Escolares - const., recuperação e conservação	0203 07010302	10	0	0	0	0	0
05	005	2011/37	2	Aquisição de equipamentos desportivos	0203 07011002	10	0	0	0	0	0
05	005	2011/37	3	Aquisição de material desportivo de desgaste	0203 020121	10.258	6.800	6.800	0	1.895	1.895

Balancete das Grandes Opções do Plano de 2014

Unid.: euro

Obj.	Prog.	Prog.		Designação	Classificação despesa	Financiamento definido	Cabimento	Compromisso	Realizado do ano	Realizado Total	Pago
		Ano/N.º	Aç.								
05	005	2011/38		Estudos, publicações e imagem		6.900	4.688	4.688	2.738	2.738	2.738
05	005	2011/38	1	Cartas e roteiros - aquisição de serviços	0203 02022599	10	0	0	0	0	0
05	005	2011/38	2	Agendas e folhetos para divulgação de atividades física	0203 020217	2.274	995	995	866	866	866
05	005	2011/38	4	Material de divulgação de imagem institucional	0203 020217	4.616	3.693	3.693	1.872	1.872	1.872
05	005	2011/55		Estádio Municipal de Taveiro "Sérgio Conceição"		27.748	24.458	23.708	13.277	16.967	16.967
05	005	2011/55	1	Conservação diversa	0203 07010302	10	0	0	0	0	0
05	005	2011/55	2	Equipamento e mobiliário	0203 07011002	10	0	0	0	0	0
05	005	2011/55	5	Aquisição de serviços	0203 02022599	17.833	17.053	16.303	6.696	10.386	10.386
05	005	2011/55	6	Obras de requalificação	0203 07010302	10	0	0	0	0	0
05	005	2011/55	7	Aquisição de produtos para relvado	0203 020121	8.140	6.729	6.729	6.089	6.089	6.089
05	005	2011/55	8	Aquisição de serviços de transporte	0203 02021001	392	0	0	0	0	0
05	005	2011/55	9	Aquisição de serviços publicidade	0203 020217	1.353	677	677	492	492	492
05	005	2011/56		Pavilhão Municipal Multidesportos		118.352	101.095	101.095	57.522	81.842	70.304
05	005	2011/56	1	Investimentos complementares	0203 07010302	3.016	2.452	2.452	2.452	2.452	2.452
05	005	2011/56	2	Equipamento e mobiliário	0203 07011002	5.000	3.398	3.398	3.398	3.398	3.398
05	005	2011/56	3	Manutenção e conservação de equipamento básico	0203 02020302	557	556	556	0	556	556
05	005	2011/56	4	Aquisição de serviços	0203 02022599	21.808	21.014	21.014	-828	2.438	900
05	005	2011/56	6	Apoios a entidades parceiras nos Torneios Cidade de Coimbra	0203 040701	10.000	10.000	10.000	0	10.000	10.000
05	005	2011/56	7	Apoios a entidades parceiras na realização de eventos	0203 040701	70.000	62.500	62.500	52.500	62.500	52.500
05	005	2011/56	8	Aquisição de serviços de transporte	0203 02021001	4.558	0	0	0	0	0
05	005	2011/56	9	Aquisição de serviços de publicidade	0203 020217	2.413	1.175	1.175	0	498	498
05	005	2011/56	11	Conservação diversa	0203 02020301	1.000	0	0	0	0	0
05	005	2011/57		Complexo Olímpico Municipal de Piscinas		16.026	11.601	10.885	4.554	6.908	6.908
05	005	2011/57	2	Equipamento e mobiliário	0203 07011002	100	0	0	0	0	0
05	005	2011/57	4	Aquisição de serviços	0203 02022599	4.403	4.252	4.252	4.000	4.000	4.000
05	005	2011/57	6	Manutenção e conservação	0203 07010302	10	0	0	0	0	0
05	005	2011/57	8	Aquisição de serviços de publicidade	0203 020217	100	0	0	0	0	0
05	005	2011/57	9	Aquisição de artigos para oferta	0203 020115	3.413	2.412	2.412	0	1.187	1.187
05	005	2011/57	10	Conservação diversa	0203 02020301	3.000	2.437	1.721	554	1.721	1.721
05	005	2011/57	11	Apoios a entidades parcerias na realização de eventos	0203 040701	5.000	2.500	2.500	0	0	0
05	005	2011/58		Complexo de Piscinas Municipais Luís Lopes da Conceição		11.819	3.718	2.938	1.831	1.831	1.831
05	005	2011/58	1	Equipamento e mobiliário	0203 07011002	5.756	348	348	348	348	348
05	005	2011/58	3	Aquisição de serviços	0203 02022599	1.000	555	555	555	555	555
05	005	2011/58	6	Aquisição de serviços de transporte	0203 02021001	817	0	0	0	0	0
05	005	2011/58	7	Aquisição de serviços publicidade	0203 020217	2.307	1.107	1.107	0	0	0
05	005	2011/58	8	Aquisição de artigos para oferta	0203 020115	939	929	929	929	929	929
05	005	2011/58	9	Conservação e manutenção	0203 02020301	1.000	779	0	0	0	0
05	005	2011/59		Complexo de Piscinas Municipais Rui Abreu		5.440	3.990	3.557	2.671	2.671	2.671
05	005	2011/59	1	Equipamento e mobiliário	0203 07011002	100	0	0	0	0	0
05	005	2011/59	3	Aquisição de serviços	0203 02022599	3.886	3.557	3.557	2.671	2.671	2.671
05	005	2011/59	8	Aquisição de serviços de transporte	0203 02021001	954	0	0	0	0	0
05	005	2011/59	11	Conservação e manutenção	0203 02020301	500	433	0	0	0	0

Balancete das Grandes Opções do Plano de 2014

Unid.: euro

Obj.	Prog.	Prog.		Designação	Classificação despesa	Financiamento definido	Cabimento	Compromisso	Realizado do ano	Realizado Total	Pago
		Ano/N.º	Aç.								
05	005	2011/60		Unidade de Gestão Técnica		147.618	144.266	124.643	69.762	96.482	96.482
05	005	2011/60	1	Manutenção e reparação de complexos desportivos	0203 07010302	16.343	16.343	16.343	0	16.343	16.343
05	005	2011/60	2	Otimização energética de complexos desportivos	0203 07010302	770	770	770	0	0	0
05	005	2011/60	4	Material para manutenção de complexos desportivos	0203 020121	61.998	61.289	58.056	38.468	43.193	43.193
05	005	2011/60	5	Aquisição de serviços técnicos especializados	0203 02022599	25.000	24.759	22.638	13.929	13.929	13.929
05	005	2011/60	9	Aquisição de equipamento básico para complexos desportivos	0203 07011002	3.500	3.474	500	0	0	0
05	005	2011/60	11	Conservação de complexos desportivos	0203 02020301	29.728	28.750	21.372	14.650	20.302	20.302
05	005	2011/60	12	Manutenção e conservação de equipamento básico	0203 02020302	5.104	4.048	2.874	1.879	1.879	1.879
05	005	2011/60	13	Aquisição de bens	0203 020121	5.175	4.833	2.090	836	836	836
05	005	2011/61		Requalificação de grandes campos de jogos (rede de relvados sintéticos)		437.590	437.579	437.579	122.552	315.027	192.582
05	005	2011/61	1	Apoios a agentes desportivos	0203 080701	437.580	437.579	437.579	122.552	315.027	192.582
05	005	2011/61	2	Novos Campos	0203 080701	10	0	0	0	0	0
05	005	2012/62		Campo Municipal da Arregaça e Outros Equipamentos Desportivos Municipais		300	0	0	0	0	0
05	005	2012/62	2	Conservação e manutenção	0203 02020301	100	0	0	0	0	0
05	005	2012/62	7	Apoios a entidades parceiras	0203 040701	100	0	0	0	0	0
05	005	2012/62	10	Aquisição de serviços	0203 02022599	100	0	0	0	0	0
05	005	2012/63		Seguros		525	0	0	0	0	0
05	005	2012/63	3	Seguro de atividades físicas	0203 02021202	525	0	0	0	0	0
05	005	2012/64		Prémios e galardões		500	0	0	0	0	0
05	005	2012/64	1	Prémios e galardões	0203 020115	500	0	0	0	0	0
05	005	2013/35		Piscinas de Celas		35.100	2.223	1.996	1.230	1.230	1.230
05	005	2013/35	1	Equipamento e mobiliário	0203 07011002	3.000	226	0	0	0	0
05	005	2013/35	2	Aquisição de serviços	0203 02022599	2.000	1.996	1.996	1.230	1.230	1.230
05	005	2013/35	8	Conservação e manutenção	0203 02020301	100	0	0	0	0	0
05	005	2013/35	9	Piscinas de Celas - Conservação	0202 07010302	30.000	0	0	0	0	0

05 006 Programa de “Fomento e Formação Desportivos”

- No âmbito do programa de “Fomento e Formação Desportiva” destacam-se, entre outras, as seguintes atividades próprias e as de participação popular, bem como as atividades realizadas no Centro Olímpico de Piscinas Municipais, Piscina Municipal Luís Lopes da Conceição, Piscina Municipal Rui Abreu, Piscinas Municipais de Celas, Pavilhão Municipal Multidesportos Dr. Mário Mexia e Estádio Municipal de Taveiro Sérgio Conceição, Estádio Municipal Cidade de Coimbra, Pista de Atletismo e Campo Municipal da Arregaça.
 - Projeto Municipal “Compromisso com o Desporto Social” Atividade Física para a 3ª Idade com 13 centros de apoio e 265 utilizadores;
 - Projeto Municipal de “Férias Desportivas da Páscoa” com 53 participantes e Férias Desportivas de Verão com 200 participantes;
 - Operacionalização da 36ª Corrida de S. Silvestre com 1200 participantes;
 - Operacionalização da atividade “Corrida Pedro e Inês” – Circuito Nacional de Estrada com 1.200 participantes;
 - Operacionalização 4ª Edição do Campeonato Português de Drift Ronda 1 com 21 participantes
 - Operacionalização da atividade “The Color Run” com 12.000 participantes;
 - Operacionalização da Corrida das Florestas com 200 participantes
 - Operacionalização do evento Corrida do Conhecimento- “1ª ½ Maratona Cidade de Coimbra” com 1200 participantes

Código G.O.P.: 05 006 2004/142 – Iniciativas e Eventos

Unid.: euro

- Ação 6: Transportes para apoio ao desporto (aq. serviços)
 - Aquisição de serviços de transporte de atletas veteranos que participam no Torneio Internacional de Veteranos em Futebol 691,14
 - Aquisição de serviços de transportes dos participantes no Torneio de Escolinhas da Briosa 1.545,48
- Ação 10: Aquisição de serviços
 - Tributo de Homenagem ao Dr. Mendes Silva
Clube de Comunicação Social de Coimbra (Aquisição de serviços de alojamento) 499,00
 - CMC/ADAC/Associação Recreativa Casense 3.736,84
Organização da 37ª Corrida de S. Silvestre
Serviço de policiamento e acompanhamento da prova
- Ação 13: Trabalhos publicitários para eventos
 - Realização da 2ª Corrida Pedro e Inês – material promocional e publicações 1.333,69
Deliberação nº 610 de 09.06.14
 - CMC/Associação Desportiva e Recreativa Casaense 757,68
Serviço de impressão de material promocional da realização da Corrida de S. Silvestre
Deliberação nº 1012 de 18.11.14
- Ação 14: Ofertas no âmbito de eventos
 - Valor faturado total no valor de 1.901,98 €.

Código G.O.P.: 05 006 2004/146 – Eventos Desportivos Nacionais

- Ação 1: Apoios diversos
 - Valor faturado total no valor de 400,00 €.

Código G.O.P.: 05 006 2004/147 – Contratos - Programa Formação Desportiva

Unid.: euro

- Ação 1: Apoio a agentes desportivos de Coimbra
 - AAC – Secção de Futsal 5.000,00
Apoio ao fomento e promoção da atividade desportiva nos diversos escalões de formação
Deliberação nº 232 de 13/01/13
 - Associação de Futebol de Coimbra 161.000,00
Celebração de contrato programa de desenvolvimento desportivo da modalidade de futebol e de futsal, bem como o apoio à formação de dirigentes desportivos, árbitros, treinadores e massagistas.
Deliberação nº 693 de 07.07.2014
 - Academia de Basquetebol Vinci Qui Si Vinci 3.000,00
Proposta de comparticipação financeira como contributo para o fomento/promoção da atividade desportiva dos escalões de formação
Deliberação nº 693 de 21.07.2014
 - Clube Automóvel do Centro 20.000,00
Programa Desportivo das Festa da Cidade - Apoio à realização do 44º Rali Rainha Santa Isabel
Deliberação nº 662 de 30.06.14
 - AAC – Secção de Boxe 5.000,00
Programa Desportivo das Festa da Cidade - Apoio à realização I Festival de Boxe Cidade de Coimbra
Deliberação nº 662 de 30.06.14

Código G.O.P.: 05 006 2004/148 – Contratos - Programa competição desportiva não profissional

- Ação 1: Apoio a agentes desportivos de Coimbra
 - CMC/Associação de Futebol de Coimbra 49.000,00
Encontro de Benjamins "Torneio da Liberdade" no âmbito das Comemorações do 40º Aniversário o 25 de Abril
Deliberação nº 476 de 14.04.2014

Código G.O.P.: 05 006 2004/152 – Outros Programas de Apoio ao Associativismo

- Ação 1: Transferências Correntes
 - Associação de estudantes da Escola Superior Agrária de Coimbra 5.000,00
Realização do Torneio de Rugby Cidade de Coimbra no âmbito das Comemorações dos 40º Aniversário o 25 de Abril
Deliberação nº 476 de 14.04.14
 - AAC – Secção de Desportos Náuticos 5.000,00
Apoio no âmbito realização da 33ª Regata Internacional da Queima das Fitas
Deliberação nº 519 de 12.05.2013
 - AAC – Secção de Judo 5.000,00
Apoio no âmbito da realização do Torneio Internacional de Judo Queima das Fitas 2014
Deliberação nº 519 de 12.05.2014

	Unid.: euro
<ul style="list-style-type: none"> • AAC – Secção de Natação Apoio no âmbito do VII Meeting Cidade de Coimbra Queima das Fitas 2014 Deliberação nº 519 de 12.05.2014 	5.000,00
<ul style="list-style-type: none"> • Olivais Futebol Clube Apoio à realização do 14º Torneio Internacional de Minibasquete Dr. Valdemar Pinho Deliberação nº 608 de 09.06.14 	8.000,00
– Outros Apoios: Isenção de taxas municipais e cedência de material diverso	
<ul style="list-style-type: none"> • Grupo Recreativo “O Vigor da Mocidade” Cedência por tempo indeterminado de 1 trampolim completo para a prática da modalidade de ginástica Deliberação nº 252 de 27.01.14 	7.632,64
<ul style="list-style-type: none"> • Acrogym Clube de Coimbra Isenção de taxas municipais de cedência do Pavilhão Municipal Desportos Mário Mexia (PMDMM) para a realização do Sarau de Final de Ano Deliberação nº 323 de 24.02.14 	1.161,60
<ul style="list-style-type: none"> • Associação Distrital de Judo de Coimbra Isenção de taxas municipais de utilização do PMDMM no âmbito da realização da Taça da Europa de Juniores e Estágio Internacional; Taça da Europa de Cadetes e Estágio Internacional; Taça Lopes Aleixo e Taça Internacional Kiyoshi Kobayashi Deliberação nº 322 de 24.02.14 	6.522,22
<ul style="list-style-type: none"> • AAC – Secção de Desportos Náuticos Isenção de taxas municipais pelos serviços efetuados pela CBS como apoio à Regata do Torneio de Escolas Deliberação nº 353 de 10.03.14 	434,00
<ul style="list-style-type: none"> • Federação Portuguesa de Natação Isenção de taxas municipais de utilização do Complexo Olímpico de Piscinas e do serviço da CBS, como apoio ao Campeonato Nacional de Juvenis e Juniores em Natação Deliberação nº 381 de 24.03.14 	11.431,00
<ul style="list-style-type: none"> • Associação Recreativa Casaense Isenção de taxas municipais no âmbito realização da corrida “Sanfil Corrida Académica Cidade de Coimbra” Deliberação nº 378 de 24.03.14 	2.105,00
<ul style="list-style-type: none"> • Federação Portuguesa de Voleibol Isenção de taxas municipais de utilização do PMDMM no âmbito da realização da Final da Taça de Portugal de Voleibol Deliberação nº 380 de 24.03.14 	452,00
<ul style="list-style-type: none"> • Urban Events Unipessoal, Lda Isenção de taxas municipais de utilização dos serviços da CBS e da PM Realização do evento “The Color Run” Deliberação nº378 de 24.04.14 	1.100,00

	Unid.: euro
<ul style="list-style-type: none"> • CPDrift – Associação Desportiva e Recreativa 1.466,20 Isenção de taxas municipais no âmbito da realização da 4ª Edição do Campeonato Português de Drift Ronda 1 Deliberação nº 488 de 21.04.14 • Núcleo de Estudantes de Ciências do Desporto e Educação Física 432,20 Isenção de taxas municipais no âmbito da realização da corrida “Baloons Route” corrida pedestre com balões Deliberação nº 432 de 21.04.14 • Associação Desportiva e Recreativa do Loureiro 3.005,70 Isenção de taxas municipais no âmbito da realização da Taça Regional do centro XCM em BTT e maratona/meia maratona em BTT Cidade de Coimbra Deliberação nº 487 de 21.04.14 	

Isenções de taxas municipais ratificadas pelo Executivo Municipal

Entidade	Finalidade	Data	Valor	Instalação
Clube Náutico Académico de Coimbra Jogos Pólo Aquático	Aluguer de Piscinas para realização de Jogos de Pólo Aquático - Campeonato Nacional da 2ª Divisão	Jan/Fev/Mar	500,84 €	PMRA
Clube Náutico Académico de Coimbra Jogos Pólo Aquático	Aluguer de Piscinas para realização de Jogos de Pólo Aquático - 2 jornadas do Campeonato Regional Juvenil	Jan/Fev/Mar	3.255,46 €	PMRA
CASPAE - Centro de Apoio Social de Pais e Amigos Escola nº 10	Aluguer da piscina "5º Festival de Natação - CASPAE a Nadar"	29-Mar	512,50 €	PMLLC
Federação Portuguesa de Yoga	Isenção de taxas municipais para realização do evento Hora do Planeta (Ginásio 3 do PMMDMM)	29-04-2014	60,00 €	DDJ
Associação Desportiva e Recreativa do Loureiro	V Rota das Cortelhas em BTT em BTT, - Cedência de 1 Arco de Meta Insuflável. - Cedência de 30 grades metálicas	06-04-2014	A título gratuito (Não consta no RTTPM)	DDJ
Clube Cães de Caça BTT	5º BTT "Sobe e Desce – São Martinho do Bispo" – cedência de 1 arco de meta e 30 grades metálicas	09-03-2014	A título gratuito (Não consta no RTTPM)	DDJ
Clube de Praticantes de Artes Marciais Mistas de Coimbra	<u>Tapete de judo</u> para demonstração de artes marciais a realizar no Dolce Vita Coimbra	22 a 25-01-2014	A título gratuito (Não consta no RTTPM)	PMDMM
Instituto Português de Kenpo	<u>10 tapetes</u> de judo para treinos de preparação para o Competições Nacionais e Internacional nas modalidades de Kenpo e Kickboxing	27-04-2014	A título gratuito (Não consta no RTTPM)	PMDMM
Associação de Patinagem de Coimbra	<u>Sala de Imprensa</u> para a realização da Tomada de Posse dos novos Corpos Gerentes	05-02-2014	43,05 €	PMDMM
Associação Académica de Coimbra – Secção de Basquetebol	<u>Arena Desportiva para</u> jogos de Basquetebol dos escalões de formação Sub 14 femininos; Campeonato Nacional e Sub 19 femininos Taça Nacional	Campeonato Nacional de Sub 14 fem., dias 18/1; 2/2 e 9/2; 9/3 e 30/3. Taça Nacional de Portugal de Sub19 fem. nos dias 15/2 e 16/2; 1/3, 8/3 e 22/3	1.022,75 €	PMDMM
AAC – Secção de Basquetebol	<u>Arena Desportiva</u> para jogos Camp Nacional e Taças InterAssociações Sub 18 masc. e Sub 16 fem.	Dias 15/2; 23/2; 8/3; 9/3; 22/3; 29 /3; 26/4; 26/4; 10/5; 10/5 e 17/5	1.399,25 €	PMDMM

Entidade	Finalidade	Data	Valor	Instalação
Associação Distrital de Judo de Coimbra (ADJC)	<u>Arena Desportiva e Bombeiros</u> para a realização da Taça da Europa de Juniores; Estágio Internacional, da Taça da Europa de Cadetes e Estágio Internacional, da III Taça António Lopes Aleixo e da Taça Internacional Kiyoshi Kobayashi	15 a 20/3 – Taça da Europa de Juniores e Estágio Internacional; 12 a 16/4 Taça da Europa de Cadetes e Estágio Internacional; 28/6 – Taça Internacional Lopes Aleixo; 21/9 – Taça Internacional Kiyoshi Kobayashi	Bombeiros Sapadores no valor de 688,80€	PMDMM
Associação Distrital de Judo de Coimbra	<u>Arena Desportiva</u> para Liga Internacional de Clubes Luso Galega	19 de abril de 2014	655,59 €	PMDMM
CAD – Associação Coimbra Basquetebol	<u>Arena Desportiva</u> para Jogos 4ª fase do Camp. Distrital Sub18 Masc. Ass. Basquetebol de Aveiro	Dias 9/3-GICA; 3/3-AD Vagos; 6/4 UD Oliveirense; 27/4-Iliabum Clube; 4/5-SC Beira Mar; 18/5 - Anadia FC e 25/5 Sangalhos DC	866,41 €	PMDMM
Associação Cristã da Mocidade - Coimbra	<u>Arena Desportiva</u> para Jogos da 2ª fase do Campeonato Regional da 2ª Divisão Sénior Feminina	30-03-2014	310,52€	PMDMM
Instituto de Karaté Associação Regional do Centro	Sala de Imprensa	29-03-2014	129,15 €	PMDMM
Federação portuguesa de Futebol	Jogos Torneio de Elite Sub 17	26 e 31/03	500,00 €	EMTSC
Federação portuguesa de Futebol	Treinos Torneio de Elite Sub 17	22 e 24/03	300,00 €	EMTSC

(deliberação nº 447 de 14.04.14)

- AAC – Secção de Desportos Náuticos 1.447,69
Isenção de taxas municipais no âmbito realização da 33ª Regata Internacional da Queima das Fitas
Deliberação nº 519 de 12.05.2014
- AAC – Secção de Judo 533,00
Isenção de taxas municipais no âmbito da realização do Torneio Internacional de Judo Queima das Fitas 2014
Deliberação nº 519 de 12.05.2014
- AAC – Secção de Natação 449,00
Isenção de taxas municipais no âmbito do VII Meeting Cidade de Coimbra Queima das Fitas 2014
Deliberação nº 519 de 12.05.2015
- FUN ADDICTS
Isenção de taxas de ocupação do espaço público Pç. da República para a apresentação do evento “Yong Champions League – torneio de futebol
Deliberação nº 548 de 12.05.14

Isenção de taxas municipais ratificadas pelo Executivo Municipal

Entidade	Finalidade	Data	Valor	Instalação
Olivais Futebol Clube	Arena Desportiva Play-off da Liga Feminina	6 de Abril de 2014	45,20€	PMDMM
AAC – Secção de Basquetebol	Arena Desportiva Jogo AAC – NCR Valongo	25 de Abril de 2014, pelas 18h45	63,10€	PMDMM
Clube Náutico Académico de Coimbra	Aluguer de Piscinas para realização de Jogos de Pólo Aquático - Campeonato Nacional da 2ª Divisão	ABRIL	500,84 €	PMRA
Federação Portuguesa de Natação	Play-off de Apuramento Campeão Nacional de Natação 2ª Divisão	ABRIL	2.732,20 €	PMRA
Associação de Futebol de Coimbra	Final Distrital da 1ª Divisão em Seniores	27 de Abril	250,00 €	EMTSC
União de Sindicatos de Coimbra	Cedência de 3 troféus para apoio à 36ª Volta à Cidade 1º de Maio em Atletismo	1 de Maio	25, 00 €	DDJ

Deliberação nº 520 de 12.05.14

- CMC/Federação Portuguesa de Golfe
Protocolo de Desenvolvimento do Golfe no Distrito de Coimbra, no âmbito da formação desportiva dos jovens
Deliberação nº 521 de 12.05.14
- CMC x Xistarca, Promoções e Publicações Desportivas 285,00 €
Coorganização da Etapa do Circuito Nacional de Estrada - 2ª Corrida Pedro e Inês
Deliberação nº 601 de 09.06.14

Isonções de taxas municipais ratificadas pelo Executivo Municipal

Entidade	Finalidade	Data	Valor	Instalação
AAC – Secção de Basquetebol	Arena Desportiva para jogos de Basquetebol: XVII Taça Nacional Sub 19 Femininos	03 de Maio	83.39€	PMDMM
CAD – Associação Coimbra Basquete	Arena Desportiva: Torneio Interassociações Sub 19 Feminino	04 de Maio	83,39€	PMDMM
CAD – Associação Coimbra Basquete	Arena Desportiva: Torneio Evolução sub 12	11 de Maio	83,39€	PMDMM
Associação de Patinagem de Coimbra	<u>Sala de Imprensa</u> para a realização de Assembleia-Geral	23 de Maio	43.05€	PMDMM
CAD – Associação Coimbra Basquete	Arena Desportiva: I Campeonato Nacional da 1ª Divisão Sénior Masc	11 de Maio	83,39€	PMDMM
Associação de Basquetebol de Coimbra	Arena Desportiva: Final da Taça Nacional de Sub-16 masculinos	25 de Maio	399,63€	PMDMM
Associação de Aikido de Coimbra	<u>100 Tapetes de judo</u> para realização do XV Estágio Nacional de Aikido de Coimbra	24 e 25 de Maio	A título gratuito (não consta no RTTPM)	PMDMM
Centro Tecnológico da Cerâmica e do Vidro	<u>Arena Desportiva</u> : F1 In School	23 de Maio	4.428,00€	PMDMM
Associação de Futebol de Coimbra	Cedência das instalações - Final Four da Taça da AFC em Futsal	31 de Maio	226,41 €	PMDMM
Associação de Patinagem de Coimbra	Cedência de Sala – Assembleia Geral	23 de Maio	43.05	PMDMM
AAC – Secção de Natação	Cedência de instalações – 17ª Jornada de Pólo Aquático em juvenis	31 de Maio	335,20€	PMLLC
GR Vigor da Mocidade	Cedência de instalações – 8º Festival “A brincar com o Vigor”	24 de Maio	512,50	PMLLC
Associação de Futebol de Coimbra	Cedência das instalações - Final da Taça da Associação de Futebol de Coimbra	25 de Maio	250,00 €	EMTSC
Fundação Inatel	Cedência de Instalações – Final Distrital do Campeonato e Taça na modalidade de Futebol	11 de Maio	500,00€	EMTSC
Centro Hípico de Coimbra	Apoio dos serviços da CBS com a cedência de Ambulância para o Concurso Nacional de Saltos	24 e 25 de Maio	504,00€	DDJ

Deliberação nº 613 de 09.06.2014

- CMC/Escola de Hotelaria e Turismo de Coimbra

Protocolo de Colaboração em diversas atividades e eventos socioculturais e desportivos face à disponibilização de infraestruturas e meios logísticos para a realização dessas atividades e eventos

Deliberação nº 639 de 23.06.14

Programa Desportivo das Festas da Cidade

Unid.: euro

- Associação de Natação de Coimbra 2.667,10
Isenção de taxas de utilização do COPM no âmbito da realização do Campeonato Interdistrital de Infantis
Deliberação nº 662 de 30.06.2014
- Instituto de Karaté Associação Regional do Centro 667,50
Isenção de taxas de utilização do PMDMM no âmbito da realização do "Karaté – Estágio Internacional Shotokan"
Deliberação nº 662 de 30.06.2014
- Clube de Veteranos de Atletismo de Coimbra 118,80
Isenção de taxas de utilização da Pista de Atletismo no âmbito da realização do 2º Torneio Internacional de Atletismo Master Cidade de Coimbra
Deliberação nº 662 de 30.06.2014
- Associação de Natação de Coimbra 2.667,10
Isenção de taxas de utilização do COPM no âmbito da realização do Campeonato Interdistrital de Absolutos
Deliberação nº 662 de 30.06.2014
- Áshrama Yoga Sámkhya
Isenção de taxas de utilização do espaço público no âmbito da realização do evento "Yoga - Verão em Coimbra – Yoga nos Jardins 2014"
Deliberação nº 662 de 30.06.14

Isenções de taxas municipais ratificados pelo Executivo Municipal

Entidade	Finalidade	Data	Valor	Instalação
Federação Académica do Desporto Universitário	Aluguer de arena desportiva para a de treino de observação da Seleção Nacional Universitária de Futsal, no âmbito da participação no campeonato Mundial Universitário	10 de Junho	187,63€	PMDMM
Associação de Basquetebol de Coimbra	Aluguer de arena desportiva para a realização de jornada de apuramento para o Campeonato da Europa de Basquetebol Feminino - Portugal - Itália	11 de Junho	2.150,04€	PMDMM
Centro Norton de Matos	Aluguer de arena desportiva para a realização da Festa Final de Ano de Ginástica Rítmica	14 de Junho	155,26€	PMDMM
AAC – Secção de Ginástica	Aluguer de arena desportiva para a realização da Festa Final de Ano de Ginástica (sarau)	22 a 28 de Junho	4.547,92€	PMDMM
Clube Náutico Académico de Coimbra Jogos Pólo Aquático	Aluguer de Piscinas para realização do Festival de Escolas de Natação Jaime Lobo	14 de Junho	159,20 €	COPM
FADU - Federação Académica de Desporto Universitário	Aluguer de Piscinas – Realização do Campeonato Nacional Universitário de Natação Piscina Longa	22 de Junho	1.626,30€	COPM
Clube Náutico Académico	Aluguer de Piscinas – Realização do Shigeo Tsukagoshi	03 de Maio	1.626,30€	COPM

Entidade	Finalidade	Data	Valor	Instalação
Clube Náutico Académico de Coimbra Jogos Pólo Aquático	Aluguer de Piscinas para realização dos quartos-de-final da Taça de Portugal Masculino de Polo Aquático	21 de Junho	500,84 €	PMRA
Comité Regional de Rugby	Realização da Festa Final nacional de Rugby Juvenil – cedência de ambulância e pessoal de apoio com isenção de taxas municipais	7 de Junho	178,00€	DDJ
AAC – Secção de Rugby	Realização do Campeonato Nacional de Sevens – Etapa de Coimbra	7 de Junho	249,20€	DDJ
Clube Fluvial de Coimbra	Realização do campeonato Nacional de kayak Polo e Campeonato Regional de Esperanças e Taça Regional de Maratonas – cedência de ambulância e de pessoal de apoio com isenção de taxas municipais	14 e 15 de Junho	1.478,70€	DDJ
Direção-Geral dos Estabelecimentos Escolares Direção de Serviços da Região Centro	2º Encontro do Desporto Escolar do 1º CEB – Cedência de grades	2 e 3 de Junho	1.320,00€	DDJ
Câmara Municipal de Coimbra	Comemorações do Dia Mundial da Criança nas Piscinas Municipais Luís Lopes da Conceição – Isenção do valor das entradas dos utentes	1 de Junho	192,50€	PMLLC
Clube Náutico Académico de Coimbra Jogos Pólo Aquático	Aluguer de Piscinas para realização dos 8ºs de Final da Taça de Portugal Masculino de Polo Aquático	21 de Junho	167,60 €	PMLLC

Deliberação nº 743 de 21.07.14

Unid.: euro

- Mundo Hidro Unipessoal, Lda 20.810,00

Isenção de taxas de utilização do COPM e PMDMM no âmbito da realização da XIII Convenção Mundo Hídrico

Deliberação nº 740 de 21.07.14
- Doctor Sport, Serviços Desportivos, Lda 1.972,80

Isenção de taxas municipais dos serviços da CBS e Policia Municipal no âmbito do apoio à organização do evento Trail Run Coimbra

Deliberação nº 821/881 de 01.09.14
- Paulo Costa Organização de Eventos Turísticos Unip., Lda 2.770,00

Isenção de taxas de utilização dos serviços da CBS e diverso material publicitário como apoio à realização da “Corrida do Conhecimento – 1ª meia maratona de Coimbra”

Deliberação nº 820 de 01.09.13
- Associação Distrital de Atletismo de Coimbra 150,00

Isenção de taxas de utilização dos serviços da CBS para apoio à “1ª Corrida das 4 Estações Cidade de Coimbra”

Deliberação nº 819 de 01.09.14

Isonções de taxas municipais ratificadas pelo Executivo Municipal

Entidade	Finalidade	Data	Valor	Instalação
Federação Portuguesa de Natação	Aluguer de sala de imprensa para a realização de ação de formação	5 de Julho	175,00€ + IVA = 215,25€	PMDMM
AAC – Secção de Basquetebol	Aluguer de Arena Desportiva Para a realização de treinos	14 a 25 de Julho	558,00€ + IVA = 686,34	PMDMM
Associação de Xadrez do Distrito de Coimbra	Aluguer de sala de imprensa para a realização de Estágio no âmbito do Campeonato Nacional de Jovens em Xadrez	19 a 25 de Julho	245,00€ + IVA = 301,35€	PMDMM
AAC – Secção de Judo	Aluguer de arena Desportiva para a realização de Estágio Internacional da Académica de 2014 em Judo	24 a 30 de Agosto	3.960,60€ + IVA = 4.871,54€	PMDMM
Clube de Veteranos de Atletismo de Coimbra	Aluguer de Pista de Atletismo para a realização do 2º Torneio Internacional de Atletismo Master Cidade de Coimbra"	05 de Julho	207,90€ + IVA = 255,72€	ECC
Associação Nacional de Desporto para a Deficiência Intelectual	Aluguer de Piscina para a realização de treinos de natação pura	30 e 31 de Julho	156,00€ + IVA = 191,88€	COPM
Federação Portuguesa de Natação	Aluguer de Piscina para a realização da Final 4 Taça de Portugal de Pólo Aquático	11 e 12 de Julho	780,00 + IVA € = 959,40€	COPM
Associação de Natação de Coimbra	Aluguer de sala para a realização de reunião de direção	11 de Julho	35,00 € + IVA = 43,05€	COPM
Federação Portuguesa de Natação	Aluguer de Piscina para a realização de treinos de preparação do atleta Diogo Carvalho para o Campeonato da Europa	1 a 16 de Agosto	65,00 + IVA € = 79,95€	COPM
Centro Social e Desportivo de Santana	Realização do 5º Troféu da ANPK de Kartcross - cedência de ambulância e pessoal de apoio com isenção de taxas municipais	10 de Agosto	1.700,00€ + IVA = 2.091,74€	DDJ

Deliberação nº 823 de 01.09.14

Isonções de taxas municipais ratificadas pelo Executivo Municipal

Entidade	Finalidade	Data	Valor	Instalação
Associação Nacional de Clubes de Patinagem	Cedência de Arena Desportiva Para a realização da 2ª Edição do "Dia do Guarda-Redes"	06 de Setembro	180,80€	PMDMM
Clube Fluvial de Coimbra	Realização da Fase Zonal 2 de Torneios Abertos em Canoagem – cedência de ambulância e de pessoal de apoio com isenção de taxas municipais da CBS	06 de Setembro	527,36€	DDJ
Associação de Futebol de Coimbra	Cedência de Arena Desportiva Para a realização da Taça de Honra da AFC	13 e 14 de Setembro	432,48€	PMDMM
Olivais Futebol Clube	Cedência de Arena Desportiva Para a realização do V Torneio Internacional Cidade de Coimbra	14 e 19 de Setembro	216,60€	PMDMM
AAC – Secção de Futebol	Cedência do EMTSC para realização de jogo de apresentação da equipa com isenção de taxas	17 de Setembro	450,00€	EMTSC
AAC – Secção de Basquetebol	Cedência de arena desportiva para a realização de ação formativa de minibasquetebol com isenção de taxas	27 de Setembro	243,90€	PMDMM
Associação Distrital de Judo de Coimbra	Cedência de Arena Desportiva para a realização do Clínic de Treinadores de Judo com isenção e taxas	27 e 28 de setembro	361,60€	PMDMM
AAC – Secção de Desportos Náuticos	Realização da Taça de Portugal e 2ª Prova Torneio Escolas + Complementares – cedência de ambulância e de pessoal de apoio com isenção de taxas municipais da CBS	27 de Setembro	1.565,60€	DDJ
Associação de Futebol de Coimbra	Cedência de Arena Desportiva para a realização das Finais da Super Taça de Futsal Feminino e Masculino	28 de Setembro	216,60€	PMDMM
Junta de Freguesia de S. Martinho da Árvore e Lamarosa	Cedência de material desportivo para apoio à prática desportiva		131,20€	EMTSC
Fundação Portuguesa de Cardiologia	Utilização das 3 piscinas municipais, ginásio do pavilhão multidesportos Dr. Mário Mexia e pista de atletismo com isenção de taxas no regime livre	29 de Setembro	Valor não apurado	DDJ

Deliberação nº 884 de 06.10.14

- Comité Olímpico de Portugal 8.188,50 €
Isenção de taxas municipais, mais propriamente Policia Municipal, transportes, Bombeiros Sapadores e diversos materiais, no âmbito da Semana Olímpica 2014
Deliberação nº 883 de 06.10.14

Isenções de taxas municipais ratificadas pelo Executivo Municipal

Entidade	Finalidade	Data	Valor	Instalação
Faculdade de Ciências do Desporto e Educação Física	Cedência da pista de atletismo e balneários para a realização de Estudos práticos I - Atletismo	De 16/set. a 16/Dez.	1.495,20€	PMDMM
AAC – Secção de Desportos Náuticos	Realização da Taça de Portugal – Regata com isenção taxas municipais dos serviços municipais	27 de Setembro	522,00€	Instalações Nauticas
Associação de Futebol de Coimbra	Cedência de Arena Desportiva Para a realização de provas físicas dos árbitros da AFC	18 de Outubro	158,20€	PMDMM
Grupo de Veteranos de Taveiro	Cedência do Estádio Municipal de Taveiro “Sérgio Conceição” para a realização de jogos de futebol	18 de Outubro	300,00€	EMTSC
Hepaturix – Associação de Crianças e Jovens Transplantados	Realização da “Caminhada Solidária no Parque Verde” com isenção de taxas municipais	18 de Outubro	565,47€	Parque Verde do Mondego

Deliberação nº 979 de 10.11.14

Unid.: euro

- Centro Popular de Trabalhadores de Sobral de Ceira 190,35
Isenção de taxas municipais como apoio à realização do XVI Grande Prémio de Atletismo
Deliberação nº 1013 de 25.11.14
- Associação Distrital de Atletismo de Coimbra 103,07
Isenção de taxas municipais dos serviços da CBS como apoio à realização da 2ª Corrida das 4 estações de Coimbra
Deliberação nº 1014 de 25.11.14
- CMC/ Associação Recreativa Casaense 3.823,65
Isenção de taxas municipais e material promocional como apoio à organização da 37ª Corrida de S. silvestre
Deliberação nº 1012 de 25.11.14

Apoio desportivo no âmbito dos quadros competitivos, com base no interesse público municipal de isenção de taxas de utilização de equipamentos desportivos municipais, na época 2014/2015

Academia de Basquetebol Vinci Qui Si Vinci	Isenção taxas Época 2014/2015	Quadros competitivos	2.343,60 €
Associação Académica de Coimbra	Isenção taxas. Época 2014/2015	Quadros competitivos	110.444,00 €
Associação Distrital de Atletismo de Coimbra	Isenção taxas. Época 2014/2015	Quadros competitivos	14.889,70 €
CAD – Associação Coimbra Basquetebol	Isenção taxas. Época 2014/2015	Quadros competitivos	14.610,35 €
CASPAE	Isenção taxas. Época 2014/2015	Quadros competitivos	6.003,80 €
Centro Norton de Matos	Isenção taxas. Época 2014/2015	Quadros competitivos	18.373,80 €
Clube Náutico Académico	Isenção taxas. Época 2014/2015	Quadros competitivos	37.619,50 €
Fundação Beatriz Santos	Isenção taxas. Época 2014/2015	Quadros competitivos	24.477,40 €
GR Vigor da Mocidade	Isenção taxas. Época 2014/2015	Quadros competitivos	7.657,80 €
Lordemão Futebol Clube	Isenção taxas. Época 2014/2015	Quadros competitivos	19.725,00 €
Núcleo Subaquático do Centro	Isenção taxas. Época 2014/2015	Quadros competitivos	4.121,00 €
Olivais Futebol Clube	Isenção taxas. Época 2014/2015	Quadros competitivos	12.833,95 €
Sharks - Hóquei Subaquático	Isenção taxas. Época 2014/2015	Quadros competitivos	3.094,00 €
União Clube Eirense	Isenção taxas. Época 2014/2015	Quadros competitivos	2.714,40 €
Associação de Natação de Coimbra	Isenção taxas. Época 2014/2015	Quadros competitivos	2.152,50 €

Deliberação nº 1015 de 25.11.14

Isenções de taxas municipais ratificadas pelo Executivo Municipal

Entidade	Finalidade	Data	Valor	Instalação
Sometimes Happens, Ldap	Cedência do EMTSC para a realização do evento MediaCup 2014 – 2ª fase (taça), com isenção de taxas	25 de Outubro	1.125,00€	EMTSC
Centro Hípico de Coimbra	Apoio dos serviços da CBS através da cedência de Ambulância para o Concurso Nacional de Saltos, com isenção de taxas municipais	25 e 26 de Outubro	504,00€	Centro Hípico de Coimbra
AAC – Secção de Patinagem	Cedência de arena para a realização do Torneio Internacional de Formação, com isenção de taxas	1 e 2 de Novembro	1.535,00€	PMDMM
Faculdade de Ciências do Desporto e Educação Física	Cedência da piscina com isenção de taxas municipais no âmbito da realização do curso de nadadores salvadores	3 de Novembro	858,00€	COPM
Comité Olímpico de Portugal	Realização em Coimbra da Semana Olímpica 2014 com isenção de taxas municipais	3 a 7 de Novembro	3.315,80€	PMDMM
Federação Portuguesa de Atividades Aquáticas	Cedência da piscina para a realização de plano de preparação de atletas da Seleção Nacional Feminina de Hóquei Subaquático com isenção de taxas	3 de Novembro de 2014 a 28 de Março 2015	304,00€	COPM
Associação de Futebol de Coimbra	Cedência do Estádio Municipal de Taveiro “Sérgio Conceição” para a realização do jogo de futebol Portugal x Inglaterra – sub 20, com isenção de taxas	17 de Novembro	300,00€	EMTSC
Clube de Karaté de Coimbra	Cedência de arena para a realização do Estágio Internacional de Karaté Shukokai	21, 22, 23 de Novembro	1.011,40€	PMDMM
Clube Náutico Académico de Coimbra	Cedência de piscina para realização do torneio de Pólo Aquático em cadetes, com isenção de taxas	22 de Novembro	60,91 €	PMRA
Associação Portuguesa de paralisia Cerebral	Cedência de Pista de Atletismo para a realização do Encontro Nacional de Tricicleta	25 de Novembro	237,60€	Pista de Atletismo
ASE-UC/ESN Coimbra, Associação Sócrates Erasmus Universidade de Coimbra	Cedência de arena para a realização do evento ESNOlympics	29 e 30 de Novembro	1.030,20€	PMDMM

Deliberação nº 1042 de 10.12.2014

Iisenções de taxas municipais ratificadas pelo Executivo Municipal

Entidade	Finalidade	Data	Valor	Instalação
Associação Promotora do Desporto de Futebol Americano	Cedência da sala do EMTSC para a realização da formação Clinic Técnico de Futebol Americano	29 de Novembro	100,00€	EMTSC
Centro Popular de Trabalhadores de Sobral Ceira	Apoio dos serviços da CBS através da cedência de Ambulância para a realização do XVI Grande Prémio de Atletismo	07 de Dezembro	148,40€	Sobral de Ceira
Escola Secundária Infanta D. Maria	Cedência da Pista de Atletismo no âmbito das atividades do Desporto Escolar	10 de Dezembro	53,40€	Pista de Atletismo
AAC – Secção de Ginástica	Cedência de arena para a realização do Sarau de Natal	14 de Dezembro	515,10€	PMDMM
Centro Norton de Matos	Cedência de arena desportiva para a realização de treinos intensivos durante as férias escolares e Festa de Natal	20 de Dezembro	753,00€	PMDMM
AAC – Secção de Basquetebol	Cedência de arena desportiva para realização de jogos referentes ao Campeonato de Sub-19 Femininos	21 de Dezembro e 10 de Janeiro	216,60€	PMDMM
Associação de Basquetebol de Coimbra	Cedência de arena desportiva para realização do Torneio de Natal AB Coimbra/2014	27 e 28 de Dezembro	736,40€	PMDMM
Associação de Natação de Coimbra (1)	Cedência da Piscina para a realização do Estágio Interdistrital Infantis 1	29 e 30 de Dezembro	599,60€	COPM

Deliberação n.º 1100, de 12.01.15

Código G.O.P.: 05 006 2008/58 – Compromisso com o Desporto Social

- Ação 5: Aquisição de serviços diversos
 - Faturado total no valor de 24.200,00 €.

Código G.O.P.: 05 006 2009/33 – Carreira Desportiva

- Ação 1: Coimbra 2008/Londres 2012 (apoios)
 - Faturado total no valor de 1.000,00 €.
- Ação 2: Futuro Olímpico
 - Faturado total no valor de 1.000,00 €.

Código G.O.P.: 05 006 2010/43 - Coimbra Elite

- Ação 3: Judo – apoios
 - Faturado total no valor de 16.000,00 €.

Código G.O.P.: 05 006 2011/39 – Eventos desportivos de iniciativa municipal

- Ação 2: Eventos de participação popular Unid.: euro
 - Faturado total no valor de 1.230,00 €.
- Ação 6: Apoios diversos
 - Associação para o Desenvolvimento da ESAC 300,00
Apoio às Jornadas dos Campeonatos Regionais de Equitação
Deliberação nº 638 de 23.06.14
- Ação 9: Seguros de acidentes pessoais
 - “Manhãs Desportivas da Páscoa” 229,10
Aquisição de serviços de seguro de acidentes pessoais dos participantes no evento
Deliberação nº 407 de 21.03.14

	Unid.: euro
<ul style="list-style-type: none"> • “Dias Desportivos de Verão – Coimbra 2014” 	405,35
Aquisição de serviços de seguro de acidentes pessoais dos participantes no evento	
Deliberação nº 637 de 23.06.14	
Código G.O.P.: 05 006 2011/40 – Regulamento Desportivo Municipal – Medidas de Apoio	
– Ação 1: Construção de equipamento desportivo	
<ul style="list-style-type: none"> • Faturado total no valor de 15.000,00 €. 	
– Ação 5: Participação em eventos no estrangeiro	
<ul style="list-style-type: none"> • Faturado total no valor de 5.630,00 €. 	
– Ação 7: Organização de eventos internacionais	
<ul style="list-style-type: none"> • Centro Hípico de Coimbra 	10.000,00
Programa Desportivo das Festa da Cidade - apoio à realização do Concurso Internacional de Saltos	
Deliberação nº 662 de 30.06.14	
– Ação 8: Organização de eventos nacionais relevantes	
<ul style="list-style-type: none"> • Associação Desportiva e Recreativa do Loureiro 	1.250,00
Apoio à realização da Taça regional do centro De XCM em BTT	
Deliberação nº 522 de 12.05.14	
<ul style="list-style-type: none"> • Federação Portuguesa de Bridge 	750,00
Programa Desportivo das Festa da Cidade - apoio à realização do 5º Torneio Rainha Santa Isabel - Cidade de Coimbra	
Deliberação nº 662 de 30.06.14	
– Ação 10: Transportes para eventos desportivos	
<ul style="list-style-type: none"> • Valor faturado total no valor de 5.040,00 €. 	
– Ação 12: Formação desportiva	
<ul style="list-style-type: none"> • Regulamento Desportivo Municipal – Época Desportiva 2012/2013 	
Academia de Basquetebol Vinci Qui Si Vinci	2.455,12
Acrogym Clube de Coimbra	2.727,10
Associação Académica de Coimbra	33.388,43
Associação Académica de Coimbra / OAF	8.814,72
Associação Casal da Misarela	1.856,91
Associação Cristã da Mocidade	7.390,28
Associação Desportiva de Souselas	2.501,41
Associação Desportiva e Cultural da Adémia	3.157,98
Associação Desportiva e Cultural de Vila Verde	1.390,45
Associação de Estudantes da Escola Superior Agrária de Coimbra	3.473,26
Associação Recreativa Casaense	3.742,12
CAD – Associação Coimbra Basquete	1.552,82
Centro Cultura e Desporto do Judo Clube de Coimbra	3.473,68
Centro Hípico de Coimbra	1.719,86
Centro Norton de Matos	2.824,88
Centro de Recreio e Animação Cultural de Brasfemes	114,14
Centro Social de S. João	1.300,83

	Unid.: euro
Clube Desportivo de Assafarge	488,89
Clube Desportivo Pedrulhense	3.235,48
Clube do Mar de Coimbra	759,52
Clube Fluvial de Coimbra	1.261,02
Clube de Futebol de Santa Clara	383,09
Clube Náutico Académico	4.037,04
Clube de Ténis de Coimbra	3.282,73
Esperança Atlético Clube	2.470,09
Fundação Beatriz Santos	5.258,70
Ginásio Clube de Antuzede	522,58
Grupo Recreativo “O Vigor da Mocidade”	5.694,65
Instituto Inácio de Loyola	6.028,48
Instituto Português de Kenpo	519,77
Juventude Desportiva de Arzila	602,72
Lordemão Futebol Clube	395,95
Olivais Futebol Clube	3.528,01
Quinta das Lágrimas Clube de Golfe	252,94
Real Clube de Brasfemes	2.507,06
Sport Clube Conimbricense	4.112,21
Sporting Clube Ribeiense	823,86
Ténis Clube do Choupal	739,43
União Clube Eirense	4.881,81
União Desportiva Recreativa Cernache	2.808,41
Deliberação nº 523 de 12.05.14	
– Ação 13: Prestação desportiva	
Acrogym Clube de Coimbra	2.482,80
Associação Académica de Coimbra	59.490,08
Associação Cristã da Mocidade	6.219,73
Associação Desportiva e Cultural de Vila Verde	1.081,46
Associação de Estudantes da Escola Superior Agrária de Coimbra	3.488,55
CAD – Associação Coimbra Basquete	2.230,46
Centro Cultura e Desporto do Judo Clube de Coimbra	4.655,16
Centro Hípico de Coimbra	1.921,65
Centro Norton de Matos	3.130,91
Centro de Recreio e Animação Cultural de Brasfemes	839,97
Centro Social de S. João	1.074,00
Clube do Mar de Coimbra	773,54
Clube Fluvial de Coimbra	2.067,46
Clube de Futebol de Santa Clara	1.340,05
Clube Náutico Académico	8.200,17
Clube de Ténis de Coimbra	5.331,91
Clube de Veteranos de Atletismo de Coimbra	1.187,86
Esperança Atlético Clube	2.090,31

	Unid.: euro
Futebol Clube de S. Silvestre	769,34
Grupo Recreativo "O Vigor da Mocidade"	3.426,39
Instituto Português de Kenpo	1.306,83
Olivais Futebol Clube	4.115,03
Quinta das Lágrimas Clube de Golfe	970,86
Real Clube de Brasfemes	2.300,30
Sport Clube Conimbricense	3.925,74
Sporting Clube Ribeiense	1.627,85
Ténis Clube do Choupal	755,69
União Clube Eirense	3.342,28
Deliberação nº 523 de 12.05.14	

Código G.O.P.: 05 006 2012/65 – Eventos e atividades desportivas

- Ação 4: Aquisição de serviços de promoção
 - Faturado total no valor de 615,00 €.

Código G.O.P.: 05 006 2014/41 – EUSA – Games 2018 (Jogos Europeus Universitários)

- Ação 2: Parceria com a DGAAC e U.C.
 - CMC/ UC/AAC/FADU - Eusa Games 2018 – Jogos Europeus Universitários 50.000,00
 - Contrato intercalar de apoio
 - Deliberação nº 534 de 12.05.14
- Ação 3: Aquisição de serviços diversos
 - CMC/ UC/AAC/FADU - Eusa Games 2018 – Jogos Europeus Universitários 1.033,20
 - Despesa com os elementos da comissão executiva

Estatísticas:**Centro Olímpico de Piscinas Municipais**

Evento	Modalidade	Apoio/Organização/Co-Organização
Troféu Velocidade	Natação	Apoio
Campeonato Inter Distrital de Juvenis e Juniores de Piscina Longa	Natação	Apoio
Campeonato Nacional de Juvenis e Juniores	Natação	Apoio
XXX Torneio Shigeo Tsukagoshi	Natação	Apoio
VII Meeting Cidade de Coimbra	Natação	Co-organização
Festival de Escolas Jaime Lobo	Natação	Apoio
Torneio de Preparação Categorias	Natação	Apoio
Campeonato Nacional Universitário de Piscina Longa	Natação	Apoio
Campeonato Inter Distrital de Infantis de Piscina Longa	Natação	Apoio
Campeonato Inter Distrital de Juvenis e Absolutos	Natação	Apoio
Final 4 Taça de Portugal Pólo Aquático Masculino e Feminino	Pólo Aquático	Apoio
XIII Convenção Internacional de Fitness	Fitness	Apoio
Troféu Velocidade	Natação	Apoio
Campeonato Inter Distrital de Juvenis e Juniores de Piscina Longa	Natação	Apoio
Campeonato Nacional de Juvenis e Juniores	Natação	Apoio
XXX Torneio Shigeo Tsukagoshi	Natação	Apoio

Piscinas Municipais Luís Lopes Conceição

Evento	Modalidade	Apoio/organização/co-organização
Jornada Contínua Pólo Aquático Juvenis	Pólo Aquático	Apoio
Jogo de Pólo Aquático AACxCFP B	Pólo Aquático	Apoio
Jogo de Pólo Aquático AACxCNAC	Pólo Aquático	Apoio
Jogo de Pólo Aquático AACxGESPACOS	Pólo Aquático	Apoio
Dia Mundial da Juventude	Natação	Organização
V Festival de Natação "Caspae a Nadar"	Natação	Apoio
Jogo de Pólo Aquático AACxGONDOMAR	Pólo Aquático	Apoio
VIII Festival de Natação "A Brincar com o Vigor"	Natação	Apoio
Jogo de Pólo Aquático AACxFOCA	Pólo Aquático	Apoio
Jornada Contínua Pólo Aquático Juvenis	Pólo Aquático	Apoio
Jogo de Pólo Aquático CNACxPORTINADO	Pólo Aquático	Apoio
Dia Mundial do Coração	Natação	Organização
Jogo de Pólo Aquático CNACxPOVOENSE	Pólo Aquático	Apoio
Campeonato Regional de Cadetes 1 ANC	Natação	Apoio
Campeonato Regional de Infantis 1 ANC	Natação	Apoio
Jogo de Pólo Aquático AACxGONDOMAR	Pólo Aquático	Apoio
Jogo de Pólo Aquático AACxCFP B	Pólo Aquático	Apoio
Jogo de Pólo Aquático AACxFERRARIAS	Pólo Aquático	Apoio
VI Memorial Luís Lopes Conceição	Natação	Co-Organização
Estágio de Observação Regional Pólo Aquático SUB/17 - ANC	Pólo Aquático	Apoio

Piscinas Municipais Rui Abreu

Evento	Modalidade	Apoio/organização/co-organização
Torneio Nadador Completo - Categorias	Natação Pura	Apoio
CNAC X GONDOMAR	Pólo Aquático	Apoio
CNAC X FLUVIAL b	Pólo Aquático	Apoio
Torneio Nadador Especialista	Natação Pura	Apoio
CNAC VS LSXXI	Pólo Aquático	Apoio
Torneio de Abertura	Natação Pura	Apoio
CNAC VS CDUP	Pólo Aquático	Apoio
Torneio de Cadetes	Pólo Aquático	Apoio
CNAC VS V. Guimarães	Pólo Aquático	Apoio
Campeonato Regional Absoluto de Piscina Curta	Natação Pura	Apoio
Campeonato Inter-Regional Sub17	Pólo Aquático	Apoio
CNAC VS Sporting CP	Pólo Aquático	Apoio
Torneio Nadador Completo - Categorias	Natação Pura	Apoio

Piscinas Municipais de Celas

Evento	Modalidade	Apoio/organização/co-organização
Atividade regular dos Clubes	Natação	Apoio

Pavilhão Municipal Multidesportos Dr. Mário Mexia

Evento	Modalidade	Apoio/ Organização/ Co-organização
Campeonato Nacional de Sub 14 fem	Basquetebol	Apoio
Taça Nacional de Portugal de Sub19 fem	Basquetebol	Apoio
Jogos Campeonato Nacional	Basquetebol	Apoio
Taças InterAssociações Sub 18 masc. e Sub 16 fem.	Basquetebol	Apoio
Taça da Europa de Juniores e Estágio Internacional	Judo	Apoio
Taça da Europa de Cadetes e Estágio Internacional	Judo	Apoio
Taça Internacional Lopes Aleixo	Judo	Apoio
Taça Internacional Kiyoshi Kobayashi	Judo	Apoio
Liga Internacional de Clubes Luso Galega	Judo	Apoio
Jogos 4ª fase do Camp. Distrital Sub18 Masc. Associação de Basquetebol de Aveiro	Basquetebol	Apoio
Jogos da 2ª fase do Campeonato Regional da 2ª Divisão Sénior Feminina	Basquetebol	Apoio
Play-off da Liga Feminina	Basquetebol	Apoio
Jogo AAC – NCR Valongo	Basquetebol	Apoio
XVII Taça Nacional Sub 19 Femininos	Basquetebol	Apoio
Torneio Interassociações Sub 19 Feminino	Basquetebol	Apoio
Torneio Evolução sub 12	Basquetebol	Apoio
I Campeonato Nacional da 1ª Divisão Sénior Masc	Basquetebol	Apoio
Final da Taça Nacional de Sub-16 masculinos	Basquetebol	Apoio
F1 In School	Evento não desportivo	Apoio
Final Four da Taça da AFC em Futsal	Futsal	Apoio
Jogos treino de observação da Seleção Nacional Universitária de Futsal, no âmbito da participação no campeonato Mundial Universitário	Futsal	Apoio
Jornada de apuramento para o Campeonato da Europa de Basquetebol Feminino - Portugal - Itália	Basquetebol	Apoio
Festa Final de Ano de Ginástica Rítmica	Ginástica Rítmica	Apoio
Festa Final de Ano de Ginástica (sarau)	Ginástica Rítmica	Apoio
Estágio no âmbito do Campeonato Nacional de Jovens em Xadrez	Xadrez	Apoio
Estágio Internacional da Académica de 2014 em Judo	Judo	Apoio
2ª Edição do “Dia do Guarda-Redes”	Hóquei em Patins	Apoio
Taça de Honra da AFC		Apoio
do V Torneio Internacional Cidade de Coimbra	Basquetebol	Apoio
Ação formativa de minibasquetebol	Basquetebol	Apoio
Clínica de Treinadores de Judo	Judo	Apoio
Finais da Super Taça de Futsal Feminino e Masculino	Futsal	Apoio
Provas físicas dos árbitros da AFC	Futsal	Apoio
Torneio Internacional de Formação	Hóquei em Patins	Apoio
Semana Olímpica 2014		Apoio
Estágio Internacional de Karaté Shukokai	Karate	Apoio
ESNOlympics	Futsal, Voleibol e Basquetebol	Apoio
Evento	Modalidade	Apoio/ Organização/ Co-organização

Sarau de Natal Centro Norton de Matos	Ginástica	Apoio
Treinos intensivos durante as férias escolares e Festa de Natal	Ginástica	Apoio
Campeonato de Sub-19 Femininos	Basquetebol	Apoio
Torneio de Natal AB Coimbra/2014	Basquetebol	Apoio
Manhãs Desportivas da Páscoa Coimbra 2014	Modalidades diversificadas (Basquetebol, Judo, Futsal, Rugby, Ginástica, Andebol, Futebol de 7)	Organização Própria
Dias Desportivos de Verão- Coimbra 2014	Modalidades diversificadas (Basquetebol, Judo, Futsal, Rugby, Ginástica, Andebol, Futebol de 7)	Organização Própria
Final da Taça de Portugal Voleibol	Voleibol	Co-Organização
Final da Supertaça Masculina de Voleibol (Benfica – Castelo da Maia)	Voleibol	Co-Organização

Estádio Municipal de Taveiro Sérgio Conceição

Evento	Modalidade	Apoio/Organização/Co-organização
Campeonato Nacional da Divisão de Honra de Rugby – Federação Portuguesa de Rugby – Associação Académica de Coimbra/Secção de Rugby – época desportiva 2013/2014 - de Janeiro de 2014 a Maio de 2014	Râguebi	Apoio
Campeonato Nacional da Divisão de Honra de Rugby – Federação Portuguesa de Rugby – Associação Académica de Coimbra/Secção de Rugby – época desportiva 2014/2015 - Novembro e Dezembro de 2014	Râguebi	Apoio
26 de Março de 2014 – Jogo de Futebol (escalão sub-17) – Portugal - Letónia	Futebol	Co-organização
31 de Março de 2014 – Jogo de futebol (escalão sub-17) – Portugal - Islândia	Futebol	Co-organização
11 de maio de 2014 – Final da Taça INATEL	Futebol	Co-organização
25 de Maio de 2014 – Final da Taça da Associação de Futebol de Coimbra	Futebol	Co-organização
07 de Junho de 2014 – Torneio Seven's	Râguebi	Co-organização
25 de Outubro de 2014 - Final Taça MediaCup Totobola 2014	Futebol 7	Co-organização
17 de Novembro de 2014 – Jogo de preparação de Futebol (escalão sub-20) – Portugal - Inglaterra	Futebol	Co-organização

Estádio Municipal Cidade de Coimbra

Evento	Modalidade	Apoio/Organização/Co-organização
Liga Portuguesa de Futebol Profissional da Associação Académica de Coimbra/OAF	Futebol	-
Associação Distrital de Judo de Coimbra – atividade regular	Judo	Apoio
Associação Distrital de Atletismo de Coimbra – atividade regular	Atletismo	Apoio
Clube de Veteranos de Atletismo de Coimbra	Atletismo	Apoio

Pista de Atletismo do Estádio Municipal Cidade de Coimbra

Evento	Modalidade	Apoio/Organização/Co-organização
Desporto Escolar de Coimbra (DREC) - MegaSprinter Distrital	Atletismo	Apoio
Instituto Educativo Lordemão Prova de Atletismo, MegaSprinter, Mega Km e MegaSalto.	Atletismo	Apoio
Clube de Veteranos de Atletismo de Coimbra - 2º Torneio Internacional de Atletismo Master "Cidade de Coimbra"	Atletismo	Apoio
APCC - Associação de Paralisia Cerebral de Coimbra - Encontro Nacional na modalidade de Tricicleta	Tricicleta	Apoio
APCC - Associação de Paralisia Cerebral de Coimbra - 3º Torneio Internacional de Atletismo Master "Cidade de Coimbra" Dia 4 de Julho de 2015	Atletismo	Apoio

Campo Municipal da Arregaça

Evento	Modalidade	Apoio/organização/co-organização
Jogos do Campeonato Nacional de Juniores da II Divisão	Futebol	Apoio
Jogos dos Campeonatos Distritais da Associação de Futebol de Coimbra nos escalões de Benjamins, Infantis, Iniciados e Juvenis	Futebol	Apoio
Jogos do Núcleo de Veteranos do Clube de Futebol União de Coimbra	Futebol	Apoio
Jogos do Campeonato de Promoção do Futebol de 11 Feminino do Lordemão Futebol clube	Futebol	Apoio

Utilização dos Equipamentos Desportivos

Descrição da estatística e do Indicador de desempenho	2013		2014		Variação 14/13	
	Unid.	Quant./Valor	Unid.	Quant./Valor	%	Quant./Valor
Equipamentos Desportivos Municipais						
Piscina Municipal Rui Abreu						
Utilização livre		15.800		14.631	-7,40%	-1169
Utilização por clubes/escolas/instituições	19	47.095	20	52.947	12,43%	5852
Utilização em competição	14	3.586	12	1.798	-49,86%	-1788
Atividades Próprias	7	756	3	6.489	758,33%	5733
Eventos Desportivos	0		0	0	0,00%	0
Sub-Total	40	67.237	35	75.865	12,83%	8628
Piscina Municipal Luís Lopes Da Conceição						
Utilização livre		17.539		16.328	-6,90%	-1211
Utilização por clubes/escolas/instituições	8	37.369	9	38.591	3,27%	1222
Utilização em competição	11	1.449	17	2.058	42,03%	609
Atividades Próprias	9	10.752	6	9.685	-9,92%	-1067
Eventos Desportivos	5	824	1	382	-53,64%	-442
Coimbra Elite	0	0	0	0	0,00%	0
Sub-Total	33	67.933	33	67.044	-1,31%	-889
Descrição da estatística	2013		2014		Variação 14/13	

e do Indicador de desempenho	Unid.	Quant./ Valor	Unid.	Quant./ Valor	%	Quant./ Valor
Centro Olímpico De Piscinas Municipais						
Utilização livre		43.584		39.428	-9,54%	-4156
Utilização por clubes/escolas/instituições	36	103.616	44	92.440	-10,79%	-11176
Utilização em competição	17	11.033	11	11.074	0,37%	41
Atividades Próprias	3	9.402	3	11.381	21,05%	1979
Eventos Desportivos	4	2.280	1	1.680	-26,32%	-600
CoimbraElite	4	240	3	446	85,83%	206
Sub-Total	64	170.155	62	156.449	-8,06%	-13706
Piscinas Municipais De Celas						
Utilização livre		0		6.523	0,00%	6523
Utilização por clubes/escolas/instituições	0	0	8	2.356	0,00%	2356
Utilização em competição	0	0	0	0	0,00%	0
Atividades Próprias	0	0	1	25	0,00%	25
Eventos Desportivos	0	0	0	0	0,00%	0
Sub-Total	0	0	9	8.904	0,00%	8904
Total	137	305.325	130	299.358	-1,95%	-5967
Pavilhão Municipal Mult. Dr. Mário Mexia						
						0,0
Utilizadores-Treinos	2709	39.103	2.274	35.067	-10,32%	-4036
Utilizadores-Jogos	165	15.428	123	3.717	-75,91%	-11711
Eventos Desportivos	42	29.634	45	13.563	-54,23%	-16071
Outras Utilizações	10	30.834	153	14.667	-52,43%	-16167
CoimbraElite	16	5.775	3	1.380	-76,10%	-4395
Total	2.942	120.774	2.598	68.394	-43,37%	-52.380
Estádio Municipal De Taveiro S. Conceição						
Utilizadores-Treinos	139	3.731	83	1.851	-50,39%	-1880
Utilizadores-Jogos	78	4.494	33	1.442	-67,91%	-3052
Outras Atividades	2	101	2	110		9
Total	219	8.326	118	3.403	-59,13%	-4923
Campo Municipal Da Arregaça						
Utilizadores-Treinos	0	0	890	18.049	0,00%	18049
Utilizadores-Jogos	0	0	114	4.300	0,00%	4300
Outras Atividades	0	0	0	0	0,00%	0
Total	0	0	1.004	22.349	0,00%	22.349
Estádio Municipal Cidade De Coimbra						
>> Pista de Atletismo						
Utilizadores-Treinos/Aulas/Lazer	1.264	19.550	1.440	21.447	10%	1.897
Utilizadores-Provas	5	856	6	1.728	102%	872
Total	1.269	20.406	1.446	23.175	0,01%	2.769

Balancete das Grandes Opções do Plano de 2014

Obj.	Prog.	Prog.		Designação	Classificação despesa	Financiamento definido	Cabimento	Compromisso	Realizado do ano	Realizado Total	Pago	Unid.: euro
		Ano/N.º	Aç.									
05	006			Fomento e Formação Desportivos								
05	006	2004/140		Campeonatos Internacionais		21.000	11.000	11.000	0	3.000	0	
05	006	2004/140	1	Apoio a Atletas/Clubes/Associações de Coimbra	0203 040701	21.000	11.000	11.000	0	3.000	0	
05	006	2004/142		Iniciativas e eventos		52.124	26.508	24.386	10.451	12.264	12.264	
05	006	2004/142	6	Transportes para apoio ao desporto (aq. serviços)	0203 02021001	35.614	14.203	12.081	6.074	6.074	6.074	
05	006	2004/142	7	Material de apoio à prática desportiva	0203 020121	505	504	504	0	0	0	
05	006	2004/142	10	Aquisição de serviços	0203 02022599	8.030	7.398	7.398	3.910	3.821	3.821	
05	006	2004/142	13	Trabalhos publicitários para eventos	0203 020217	3.076	1.225	1.225	467	467	467	
05	006	2004/142	14	Ofertas no âmbito de eventos	0203 020115	4.450	2.730	2.730	0	1.902	1.902	
05	006	2004/142	15	Seguros de acidentes pessoais	0203 02021202	449	448	448	0	0	0	
05	006	2004/146		Eventos Desportivos Nacionais		3.400	3.400	3.400	0	400	0	
05	006	2004/146	1	Apoios diversos	0203 040701	3.400	3.400	3.400	0	400	0	
05	006	2004/147		Contratos-Programa Formação Desportiva		285.801	272.801	272.301	153.500	213.301	195.882	
05	006	2004/147	1	Apoio a agentes desportivos de Coimbra	0203 040701	285.801	272.801	272.301	153.500	213.301	195.882	
05	006	2004/148		Contratos-Programa Competição Desportiva Não Profissional		63.273	62.273	62.273	49.000	62.273	55.334	
05	006	2004/148	1	Apoio a agentes desportivos de Coimbra	0203 040701	63.273	62.273	62.273	49.000	62.273	55.334	
05	006	2004/152		Outros programas de apoio ao associativismo		112.250	107.650	107.650	23.000	95.500	70.500	
05	006	2004/152	1	Transferências correntes	0203 040701	103.250	100.650	100.650	23.000	95.500	70.500	
05	006	2004/152	3	Transferência para aquisição de equipamento	0203 080701	9.000	7.000	7.000	0	0	0	
05	006	2008/58		Compromisso com o Desporto Social		24.200	24.200	24.200	0	24.200	0	
05	006	2008/58	5	Aquisição de serviços diversos	0203 02022599	24.200	24.200	24.200	0	24.200	0	
05	006	2008/60		Rentabilização Desport. Infraestruturas e Eq. Desp. Municipais		4.775	4.535	4.535	0	0	0	
05	006	2008/60	2	Prom. activ. em outras inf. desport. municipais	0203 07011002	3.588	3.588	3.588	0	0	0	
05	006	2008/60	3	Promoção e marketing de atividades e equipamentos	0203 020217	1.187	947	947	0	0	0	
05	006	2009/33		Carreira Desportiva		12.000	12.000	12.000	0	2.000	2.000	
05	006	2009/33	1	Coimbra 2008/Londres 2012 (apoios)	0203 040701	1.000	1.000	1.000	0	1.000	1.000	
05	006	2009/33	2	Futuro Olímpico	0203 040701	1.000	1.000	1.000	0	1.000	1.000	
05	006	2009/33	3	Campeões de Coimbra	0203 040701	10.000	10.000	10.000	0	0	0	
05	006	2010/43		Coimbra Elite		16.000	16.000	16.000	0	16.000	6.000	
05	006	2010/43	3	Judo - apoios	0203 040701	16.000	16.000	16.000	0	16.000	6.000	
05	006	2011/39		Eventos desportivos de iniciativa municipal		10.200	5.722	5.722	229	2.459	1.459	
05	006	2011/39	1	Férias desportivas	0203 02022599	1.000	0	0	0	0	0	
05	006	2011/39	2	Eventos de participação popular	0203 040701	2.000	1.230	1.230	0	1.230	1.230	
05	006	2011/39	5	Aquisição de serviços	0203 02022599	1.500	705	705	0	0	0	
05	006	2011/39	6	Apoios diversos	0203 040701	2.000	1.600	1.600	0	1.000	0	
05	006	2011/39	7	Trabalhos publicitários para eventos	0203 020217	100	74	74	0	0	0	
05	006	2011/39	8	Oferta no âmbito de eventos	0203 020115	1.000	0	0	0	0	0	
05	006	2011/39	9	Seguros de acidentes pessoais	0203 02021202	2.500	2.114	2.113	229	229	229	
05	006	2011/39	10	Aquisição de equipamentos para eventos	0203 07011002	100	0	0	0	0	0	

Balancete das Grandes Opções do Plano de 2014

Unid.: euro

Obj.	Prog.	Prog.		Designação	Classificação despesa	Financiamento definido	Cabimento	Compromisso	Realizado do ano	Realizado Total	Pago
		Ano/N.º	Aç.								
05	006	2011/40		Regulamento Desportivo Municipal - Medidas de Apoio		420.800	343.236	343.236	275.147	332.058	187.735
05	006	2011/40	1	Construção de equipamentos desportivos	0203 080701	10	0	0	0	0	0
05	006	2011/40	2	Requalificação de equipamentos desportivos	0203 080701	75.000	19.000	19.000	0	15.000	15.000
05	006	2011/40	3	Aquisição de material desportivo estrutural/pesado	0203 080701	1.000	0	0	0	0	0
05	006	2011/40	4	Aquisição de material desportivo de desgaste	0203 040701	1.000	0	0	0	0	0
05	006	2011/40	5	Participação em eventos no estrangeiro	0203 040701	9.000	5.630	5.630	700	5.630	5.630
05	006	2011/40	6	Participação em eventos extraordinários em Portugal	0203 040701	3.000	2.500	2.500	0	0	0
05	006	2011/40	7	Organização de eventos internacionais	0203 040701	20.750	20.750	20.750	10.000	20.250	18.750
05	006	2011/40	8	Organização de eventos nacionais relevantes	0203 040701	6.000	2.800	2.800	0	800	800
05	006	2011/40	10	Transportes para eventos desportivos	0203 040701	10.000	5.040	5.040	0	5.040	5.040
05	006	2011/40	12	Formação desportiva	0203 040701	145.000	144.223	144.223	136.111	143.856	80.423
05	006	2011/40	13	Prestação desportiva	0203 040701	150.000	143.293	143.293	128.336	141.482	62.092
05	006	2011/40	14	Carreira desportiva Rio 2016	0203 040701	10	0	0	0	0	0
05	006	2011/40	15	Carreira desportiva, Campeões de Coimbra	0203 040701	10	0	0	0	0	0
05	006	2011/40	16	Carreira desportiva, Futuro Olímpico	0203 040701	10	0	0	0	0	0
05	006	2011/40	17	Requalificação de equipamentos desportivos escolares	0203 080301	10	0	0	0	0	0
05	006	2011/42		Gala do Desporto		30	0	0	0	0	0
05	006	2011/42	1	Aquisição de serviços diversos	0203 02022599	10	0	0	0	0	0
05	006	2011/42	2	Aquisição de bens - prémios	0203 020115	10	0	0	0	0	0
05	006	2011/42	3	Aquisição de serviços de informação e divulgação	0203 020217	10	0	0	0	0	0
05	006	2012/65		Eventos e Atividades Desportivas		984	984	984	615	615	615
05	006	2012/65	4	Aquisição de serviços de promoção	0203 020217	984	984	984	615	615	615
05	006	2014/41		EUSA - Games 2018 (Jogos Europeus Universitários)		54.810	54.697	54.697	53.155	53.155	53.155
05	006	2014/41	1	Candidatura	0203 020214	10	0	0	0	0	0
05	006	2014/41	2	Parceria com a DGAAC e U.C.	0203 040701	50.000	50.000	50.000	50.000	50.000	50.000
05	006	2014/41	3	Aquisição de serviços diversos	0203 02022599	4.800	4.697	4.697	3.155	3.155	3.155

05 007 Programa de “Juventude, Lazer e Prevenção das Toxicodependências”

Em conformidade com as políticas internacionais, europeias e nacionais de Juventude, foram desenvolvidas propostas de ações (programas e projetos), de acordo com os objetivos para a área de juventude, assentes nos seguintes âmbitos de intervenção:

– Participação, Cidadania e Associativismo:

- Conselho Municipal de Juventude de Coimbra (CMJC)

Na senda da Lei n.º 8/2009, de 18 de fevereiro (que cria os Conselhos Municipais de Juventude), com as alterações introduzidas pela Lei n.º 6/2012, de 10 de fevereiro (que revê o Regime Jurídico dos Conselhos Municipais da Juventude), foi elaborado o Projeto de Regulamento do Conselho Municipal de Juventude de Coimbra, que foi aprovado em reunião de Executivo, a 8 de outubro de 2012. Na sequência da aprovação do projeto, decorreu no mês de janeiro de 2013 a fase de audiência dos interessados (artigo 117.º do CPA) e de apreciação pública (artigo 118.º do CPA) do Projeto de Regulamento. Os contributos recebidos foram analisados, tendo sido considerados como inoperantes, porque não estavam em conformidade com a lei habilitante. Assim, procedeu-se à redação definitiva do referido documento, o qual foi aprovado, em 20 de maio, pelo Executivo Municipal (deliberação n.º 6887/2013) e posteriormente pela Assembleia Municipal de Coimbra, em 29 de junho. Tendo em vista dar início ao processo de implementação do Conselho Municipal de Juventude de Coimbra, e em decorrência dos “Encontros de Juventude” dedicados ao debate sobre possibilidades e desafios dos Conselhos Municipais de Juventude, realizado em 28 de março, foi apresentada uma proposta de Regimento do CMJC, que se encontra em fase de apreciação superior. Paralelamente elaborou-se uma proposta de reformulação do Regulamento do Conselho Municipal de Juventude de Coimbra, tendo em vista colocá-lo em conformidade com a Lei n.º 75/2013, de 12 de setembro.

- Casa da Juventude

Com início em 2012 e continuação em 2013 e 2014, foram tomadas todas as diligências necessárias com vista ao lançamento de empreitada para a reabilitação de uma casa, sita na Rua Cidade de Yaroslav (Monte Formoso), para dar prossecução a um projeto já em curso, a Casa da Juventude. Para a sua concretização, propôs-se a realização de procedimento concursal, para a elaboração dos projetos de especialidades (mapas, medições e orçamentos) relativos ao projeto de arquitetura e plano de segurança e de saúde da Casa da Juventude, bem como a preparação do Caderno de Encargos e demais elementos.

- Programa Municipal de Juventude do Município de Coimbra

Foi apresentada uma “Proposta de Programa Municipal de Juventude do Município de Coimbra”, que incluía um conjunto de estratégias, articuladas em torno de eixos prioritários de intervenção, orientadas para integrar plenamente as distintas dimensões do universo das “condições juvenis” dos jovens do concelho.

Esta proposta foi elaborada com base nas recomendações internacionais, europeias, nacionais e municipais sobre política públicas de juventude, sendo o seu principal objetivo constituir-se como um ponto de partida para a reflexão sobre as dinâmicas das juventudes, como sejam, a título de exemplo: Educação e Formação, Emprego e Empreendedorismo, Participação Cívica, Emancipação Jovem, Mobilidades e Intercâmbios dos Jovens, Prevenção Rodoviária, Saúde e Prevenção de Comportamentos de Risco, Sexualidade, Ambiente e Desenvolvimento Sustentável, Cultura, Inovação e Criatividade, Voluntariado, Combate à Desigualdade de Oportunidades e Inclusão Social, Habitação, Solidariedade Intergeracional e Associativismo.

- Encontros de Juventude I Dia Mundial da Juventude

Realizou-se, no dia 28 de março, um programa para assinalar o Dia Mundial da Juventude, composto pelas seguintes ações:

- ◆ Free Day: acesso gratuito durante todo o dia a espaços culturais e desportivos municipais, para jovens até aos 30 anos;
- ◆ As Orações de Mansata, pel' A Escola da Noite: acesso ao Teatro da Cerca de São Bernardo com 50% desconto no preço do bilhete (jovens até 30 anos);
- ◆ Entrada livre na Discoteca (jovens dos 18 aos 30 anos);
- ◆ Colóquio Conselhos Municipais de Juventude (CMJ): possibilidades e limites/experiências de implementação e funcionamento.
- ◆ Este colóquio teve lugar na Casa Municipal da Cultura, decorreu de anteriores desenvolvimentos realizados no âmbito da criação do Conselho Municipal de Juventude de Coimbra, e visou envolver os jovens em experiências de implementação e modelos de funcionamento deste órgão consultivo municipal, através dos depoimentos dos representantes dos Municípios de Leiria, Cascais, Tomar e Vila Nova de Gaia, bem como do Instituto Português do Desporto e Juventude/Direção Regional do Centro, do Conselho Nacional da Juventude e da Federação das Associações Juvenis do Distrito de Coimbra.

- Cultura e Património:

- Ciclo de Cinema “Coimbra in Motions”

Atendendo ao êxito alcançado em 2012 e 2013, elaborou-se e apresentou-se, para apreciação e decisão superior, os processos administrativos necessários à execução da 3ª edição do Ciclo de Cinema “Coimbra in Motions”, um evento de carácter lúdico-pedagógico, destinado à população jovem estudante (portuguesa e estrangeira) residente no Concelho, o qual se traduziu nas seguintes ações:

Exibição de películas sobre a cidade, seguida de debate com personalidades locais convidadas;

- ◆ Realização do concurso Novas Vistas Lumière: evento de carácter pedagógico destinado aos jovens das escolas secundárias, tendo como objetivo motivá-los para a criação artística no domínio da Sétima Arte;
- ◆ Exibição de filmes de realizadores de Coimbra ou que tenham o concelho de Coimbra como pano de fundo;
- ◆ Por forma a consolidar este projeto como uma iniciativa de interesse municipal para os jovens, apresentaram-se propostas para o registo das marcas “Coimbra in Motions” e “Novas Vistas Lumière” no INPI – Instituto Nacional de Propriedade Industrial, com o objetivo de deter um exclusivo que confere ao Município o direito de impedir que terceiros as utilizem em produtos, concursos, serviços idênticos ou afins.
- ◆ Instituição de um prémio municipal especialmente vocacionado para a juventude, diretamente associado ao Ciclo de Cinema “Coimbra in Motions”, o Prémio Municipal de Juventude/Novas Vistas Lumière, com a finalidade de premiar os jovens pela criação inovadora de imagens em movimento (curtas metragens) que têm como referente Coimbra;
- ◆ Proposta de celebração de um Protocolo de Colaboração entre o Município de Coimbra e a Faculdade de Letras da Universidade de Coimbra, orientado para a realização de estágios curriculares de alunos do 1º e 2º ciclos de Estudos Artísticos relacionados com a atividade cinéfila.

- Apoios Diversos:

Ao longo de 2014, as Associações juvenis, as Associações/Núcleos de Estudantes, os grupos informais de jovens e os Organismos/instituições na área da Juventude beneficiaram de diversos apoios logísticos por parte do Município de Coimbra, os quais estão traduzidos neste relatório em termos de valor económico.

- ◆ Conselho Nacional da Juventude
Assembleia Geral Eleitoral do Conselho Nacional da Juventude I 11 e 12 de janeiro
(Deliberação n.º 277 de 10.02.2014)
Cedência da Sala Sá de Miranda (Casa Municipal da Cultura), nos dias 11 e 12 de janeiro, pelo valor de 387,45 €;
Oferta de uma refeição na Cantina “Sereia” (Casa Municipal da Cultura), ao abrigo do Protocolo de Acordo existente entre o Município de Coimbra e os Serviços de Ação Social da Universidade de Coimbra;
Oferta de um coffee-break para 60 pessoas, no dia 11 de janeiro, na Casa Municipal da Cultura, patrocinado pelo “Café Santa Cruz” de Coimbra;
Oferta de uma Noite com Fados, promovida pelo “Café Santa Cruz”, que teve lugar naquele espaço, no dia 11 de janeiro;
Cedência de material promocional (sacos, blocos de notas, t-shirts pretas, esferográficas e marcadores de livros), no valor total de 328,20 €, para oferta aos participantes no evento.
- ◆ Conselho Nacional da Juventude
Seminário Regional de Coimbra – Tu Na Europa I 26 de março
Apoio à divulgação do evento através das plataformas digitais municipais disponíveis
- ◆ Movimento de Encontros de Jovens Shalom
XXI Congresso do Movimento de Encontros de Jovens Shalom I 25 a 27 de abril (Deliberação n.º 516 de 12.05.2014)
Cedência de 80 blocos de notas e 80 esferográficas, no valor de 92,00 €, para oferta aos participantes no evento.
- ◆ Departamento de Química da Faculdade de Ciências e Tecnologia da Universidade de Coimbra
10^{as}. Olimpíadas de Química Júnior I 5 de abril e 3 de maio (Deliberação n.º 446 de 14.04.2014)
Cedência de 20 livros A Falange do Silêncio da CMC e 20 livros Flor de Água de Mara Galante, no valor de 270,00 €, para oferta às 40 escolas participantes nas semifinais do evento;
Cedência de 15 livros Percursos da Natureza da CMC, no valor de 165,45 €, para oferta às 15 escolas participantes na final.
- ◆ Núcleo de Estudantes de Economia da AAC
Olimpíadas de Economia I 25 a 27 de abril (Deliberação n.º 516 de 12.05.2014)
Oferta de 50 refeições nas Cantinas Centrais, no valor de 225,00 €, ao abrigo do Protocolo de Acordo existente entre o Município de Coimbra e os SASUC.
- ◆ Faculdade de Letras da Universidade de Coimbra
2.º Colóquio Internacional de Estudos Anglo-Americanos da FLUC I 2 e 3 de maio (Deliberação n.º 516 de 12.05.2014)
Cedência de 90 esferográficas, no valor de 20,70 €, para oferta aos participantes no evento.
- ◆ Associação de Estudantes do Instituto Superior de Engenharia de Coimbra
Feira de Engenharia de Coimbra 2014 (FENGE'14) I 19 a 22 de maio (Deliberação n.º 517 de 12.05.2014)
Concessão de isenção de licenças e taxas, no valor de 90,00 €;
Apoio à divulgação do evento através das plataformas digitais municipais disponíveis.
- ◆ Associação IUNA
Fórum da Juventude Europa-Lusofonia I 29 de maio a 1 de junho
Apoio à divulgação do evento através das plataformas digitais municipais disponíveis;
Realização de um circuito turístico pedestre destinado a 50 jovens participantes, pela Divisão de Turismo.
- ◆ União Desportiva Lógo de Deus
2ª Edição do Rock Fest Jovem 2014 I 27 e 28 de junho (Deliberação n.º 640 de 23.06.2014)
Concessão de isenção de licenças e taxas, no valor de 70,00 €.
O apoio logístico prestado às nove iniciativas traduz-se em 1.628,10 €.

- Recurso a Programas e projetos co-financiados na área da juventude:
 - Projetos Cofinanciados
Em 2014 foram concluídos e efetuados os pagamentos às entidades parceiras nas seguintes ações cofinanciadas:
 - ◆ DRAFT III
Cofinanciamento: 30.000,00 € : CMC 4.975,00 €
Parceria: Associação Check-IN
 - ◆ INOV.C - Empreendedorismo e Gestão de Negócios em Indústrias Culturais e Criativas
Cofinanciamento: 7.000,00 € : CMC 7.000,00 €
Parceria: Instituto Politécnico de Coimbra/ISCAC

Código G.O.P.: 05 007 2004/163 – Outras iniciativas

- Ação 3: Aquisição de serviços diversos
 - Faturado total no valor de 8.577,00 €
- Ação 4: Aquisição de bens
 - Faturado total no valor de 208,00 €

Código G.O.P.: 05 007 2009/54 – Feiras, conferências e seminários

- Ação 1: Aquisição de serviços diversos
 - Faturado total no valor de 400,00 €

Código G.O.P.: 05 007 2013/20 – Empreendedorismo Jovem e Empregabilidade – Outras medidas de apoio ao emprego

- Ação 3: Transferências correntes INOV-C/IPC
 - Faturado total no valor de 7.000,00 €

Código G.O.P.: 05 007 2013/21 – Redes e parcerias

- Ação 8: Mercadoria para venda
 - Valor faturado total no valor de 512,91 €

Código G.O.P.: 05 007 2013/22 – Iniciativas Internacionais

- Ação 4: Publicidade
 - Faturado total no valor de 3.708,45 €
- Ação 8: Mercadoria para venda
 - Faturado total no valor de 2.636,75 €

Código G.O.P.: 05 007 2013/28 – Associativismo

- Ação 1: Apoios ao associativismo juvenil
 - Faturado total no valor de 800,00 €

Balancete das Grandes Opções do Plano de 2014

Unid.: euro

Obj.	Prog.	Prog.		Designação	Classificação despesa	Financiamento definido	Cabimento	Compromisso	Realizado do ano	Realizado Total	Pago
		Ano/N.º	Aç.								
05	007			Juventude, Lazer e Prevenção das Toxicodependências							
05	007	2004/157		Iniciativas de âmbito Internacional		3.130	3.130	3.130	0	0	0
05	007	2004/157	1	Festival da Juventude	0203 02022502	3.130	3.130	3.130	0	0	0
05	007	2004/163		Outras iniciativas		19.371	11.796	11.796	8.577	8.785	222
05	007	2004/163	1	Apoios diversos	0203 040701	8.210	700	700	0	0	0
05	007	2004/163	2	Aquisição de serviços de natureza cultural e desportiva	0203 02022502	944	943	943	0	0	0
05	007	2004/163	3	Aquisição de serviços diversos	0203 02022599	9.598	9.595	9.595	8.577	8.577	222
05	007	2004/163	4	Aquisição de bens	0203 020121	209	208	208	0	208	0
05	007	2004/163	9	Aquisição de bens para oferta	0203 020115	10	0	0	0	0	0
05	007	2004/163	11	Apoios diversos a Instituições de Ensino	0203 040301	350	350	350	0	0	0
05	007	2004/163	12	Aquisição de serviços de informação e divulgação	0203 020217	10	0	0	0	0	0
05	007	2004/163	14	Aquisição de serviços de transportes	0203 02021001	10	0	0	0	0	0
05	007	2004/163	15	Apoios diversos investimento	0203 080701	10	0	0	0	0	0
05	007	2004/163	16	Deslocações e estadas	0203 020213	10	0	0	0	0	0
05	007	2004/163	21	Seguros	0203 02021202	10	0	0	0	0	0
05	007	2005/58		Iniciativas e eventos		631	590	590	0	0	0
05	007	2005/58	5	Aquisição de serviços de informação e divulgação	0203 020217	631	590	590	0	0	0
05	007	2009/51		Conselho Municipal da Juventude		1.950	0	0	0	0	0
05	007	2009/51	1	Aquisição de serviços diversos	0203 02022599	910	0	0	0	0	0
05	007	2009/51	2	Aquisição de bens	0203 020121	1.000	0	0	0	0	0
05	007	2009/51	3	Publicidade	0203 020217	10	0	0	0	0	0
05	007	2009/51	4	Formação	0203 020215	10	0	0	0	0	0
05	007	2009/51	5	Estudos, pareceres, projetos e consultadoria	0203 020214	10	0	0	0	0	0
05	007	2009/51	7	Seminário, exposições e similares	0203 020216	10	0	0	0	0	0
05	007	2009/53		Observatório da Condição Juvenil		20	0	0	0	0	0
05	007	2009/53	1	Aquisição de serviços diversos	0203 02022599	10	0	0	0	0	0
05	007	2009/53	4	Estudos, pareceres, projetos e consultadoria	0203 020214	10	0	0	0	0	0
05	007	2009/54		Feiras, conferências e seminários		401	400	400	400	400	400
05	007	2009/54	1	Aquisição de serviços diversos	0203 02022599	401	400	400	400	400	400
05	007	2010/47		Festy Jovem		10	0	0	0	0	0
05	007	2010/47	1	Aq. de serv. diversos	0203 02022599	10	0	0	0	0	0
05	007	2011/44		Casa da Juventude		30	0	0	0	0	0
05	007	2011/44	1	Readaptação de imóvel existente	0203 07010302	10	0	0	0	0	0
05	007	2011/44	2	Aquisição de equipamento	0203 07011002	10	0	0	0	0	0
05	007	2011/44	3	Aquisição de mobiliário	0203 070109	10	0	0	0	0	0
05	007	2013/20		Empreendedorismo Jovem e Empregabilidade - Outras medidas de apoio ao emprego		7.040	7.000	7.000	7.000	7.000	7.000
05	007	2013/20	1	Transferências correntes - INOV_C	0203 040701	10	0	0	0	0	0
05	007	2013/20	2	Aquisição de serviços diversos	0203 02022599	10	0	0	0	0	0
05	007	2013/20	3	Transferências correntes INOV-C/IPC	0203 040301	7.000	7.000	7.000	7.000	7.000	7.000
05	007	2013/20	7	Apoios diversos a instituições de ensino	0203 040301	10	0	0	0	0	0
05	007	2013/20	13	Prémios, condecorações e ofertas	0203 020115	10	0	0	0	0	0
05	007	2013/21		Redes e parcerias		533	513	513	513	513	513
05	007	2013/21	8	Mercadorias para venda	0203 02011603	523	513	513	513	513	513
05	007	2013/21	9	Aquisição de serviços diversos	0203 02022599	10	0	0	0	0	0

Balancete das Grandes Opções do Plano de 2014

Unid.: euro

Obj.	Prog.	Prog.		Designação	Classificação despesa	Financiamento definido	Cabimento	Compromisso	Realizado do ano	Realizado Total	Pago
		Ano/N.º	Aç.								
05	007	2013/22		Iniciativas Internacionais		7.960	6.345	6.345	441	6.345	6.345
05	007	2013/22	1	Mobilidade, inovação e criação jovem	0203 02022599	10	0	0	0	0	0
05	007	2013/22	4	Publicidade	0203 020217	4.791	3.708	3.708	0	3.708	3.708
05	007	2013/22	5	Seminários, exposições e similares	0203 020216	10	0	0	0	0	0
05	007	2013/22	6	Formação	0203 020215	492	0	0	0	0	0
05	007	2013/22	7	Deslocações e estadas	0203 020213	10	0	0	0	0	0
05	007	2013/22	8	Mercadorias para venda	0203 02011603	2.637	2.637	2.637	441	2.637	2.637
05	007	2013/22	13	Seminários, exposições e similares	0203 020216	10	0	0	0	0	0
05	007	2013/23		Coimbra Jovem		5.474	124	0	0	0	0
05	007	2013/23	1	Iniciativas jovens	0203 040701	10	0	0	0	0	0
05	007	2013/23	3	Serviços de natureza social e educativa	0203 02022503	10	0	0	0	0	0
05	007	2013/23	4	Aquisição de serviços de transportes	0203 02021001	60	0	0	0	0	0
05	007	2013/23	6	Publicidade	0203 020217	50	0	0	0	0	0
05	007	2013/23	7	Seminários, exposições e similares	0203 020216	10	0	0	0	0	0
05	007	2013/23	8	Aquisição de serviços diversos	0203 02022599	5.264	124	0	0	0	0
05	007	2013/23	9	Aquisição de bens para oferta	0203 020115	10	0	0	0	0	0
05	007	2013/23	10	Seguros	0203 02021202	10	0	0	0	0	0
05	007	2013/23	11	Deslocações e estadas	0203 020213	10	0	0	0	0	0
05	007	2013/23	12	Aquisição de bens	0203 020121	10	0	0	0	0	0
05	007	2013/23	13	Formação	0203 020215	10	0	0	0	0	0
05	007	2013/23	14	Transferências de capital	0203 080701	10	0	0	0	0	0
05	007	2013/23	15	Prémios, condecorações e ofertas	0203 020115	10	0	0	0	0	0
05	007	2013/26		Casa Coimbra Jovem		10	0	0	0	0	0
05	007	2013/26	7	Aquisição de serviços diversos	0203 02022599	10	0	0	0	0	0
05	007	2013/27		Urbanidades		20	0	0	0	0	0
05	007	2013/27	1	Projetos Coimbra Criativa	0203 02022503	10	0	0	0	0	0
05	007	2013/27	2	Aquisição de serviços diversos	0203 02022599	10	0	0	0	0	0
05	007	2013/28		Associativismo		1.970	1.950	1.950	0	800	800
05	007	2013/28	1	Apoios ao associativismo juvenil	0203 040701	1.960	1.950	1.950	0	800	800
05	007	2013/28	7	Prémios, condecorações e ofertas	0203 020115	10	0	0	0	0	0

6. Atividades dos Serviços Municipais

6. ACTIVIDADES DIVERSAS DOS SERVIÇOS MUNICIPAIS

Para além das atividades anteriormente descritas e desenvolvidas, foram executadas várias ações imprescindíveis à prossecução dos Objetivos das Grandes Opções do Plano. Desse grande conjunto de ações, apresentam-se, a seguir, as mais relevantes.

6.1. Departamento de Administração Geral (DAG)

Na sequência da aprovação do Regulamento Interno da Estrutura Orgânica dos Serviços Municipais da Câmara Municipal de Coimbra, aprovado em reunião de Câmara do dia 23/06/2014, entrou em funcionamento a 01 julho de 2014, o DAG que inclui um Gabinete de Contratos (que não é unidade orgânica), uma Divisão na área do atendimento aos cidadãos e de apoio aos órgãos municipais, uma Divisão no domínio do planeamento, desenvolvimento e gestão operacional de recursos humanos da Câmara Municipal, uma Divisão de apoio jurídico e um Gabinete de Contraordenações e Execuções Fiscais correspondente a uma unidade orgânica intermédia de 3º grau.

Durante o período em análise o DAG realizou as seguintes tarefas, conjugando-se estas com as desenvolvidas pelas unidades orgânicas identificadas no parágrafo anterior e expressas nos pontos seguintes:

Descrição da estatística e do Indicador de realização	2014
	julho/dezembro
	Valor
Despachos emitidos	1816
Documentos movimentados	2 398
Documentos registados (entradas/saídas)	112
Pareceres	12

O Gabinete de Contratos desenvolveu a sua atividade concentrada essencialmente em três linhas de atuação, designadamente a atividade contratual municipal, sob a forma de documento particular e de documento autêntico, o registo documental e a instrução de processos para o Tribunal de Contas e outras entidades oficiais.

Sem prejuízo da atividade supra identificada, é de destacar, também, o acompanhamento jurídico especializado envolvido na preparação e estudo dos diversos atos e contratos, bem como o acompanhamento e coadjuvação com entidades oficiais, nomeadamente o Tribunal de Contas, Conservatórias, Autoridades Tributárias Aduaneiras, entre outras.

As atividades desenvolvidas procuraram dar continuidade às funções públicas oficiais realizadas pelo extinto Departamento de Notariado e, por outro, responder às várias exigências impostas pelo novo direito administrativo no âmbito dessas funções.

Estatísticas:

Unid.: euro

Descrição da estatística e do Indicador de realização	2013		2014		Variação 2013/2014	
	Quant.	Valor	Quant.	Valor	%	Quant./Valor
Contratos Realizados:						
Empreitadas	29	5.579.802,29	17	1.733.947,75	-71%	-12
Fornecimentos	22	4.477.008,04	34	6.058.920,24	35%	12
Prestação de Serviços	28	2.237.667,61	46	1.775.944,71	39%	18
Aluguer	4	122.518,32	6	486.992,68	33%	2
Arrendamento	1	504.000,00	1	9.600,00	0%	0
Minutas de contratos realizados			104		100%	104
Minutas de contratos a realizar (artº 98º CCP)			4		100%	4
Escrituras/Atos Notariais:						
Compra	2	243.082,70	4	667.583,20	50%	2
Venda	2	5.837,70	1	5.951,86	-100%	-1
Permuta			1	5.820,00	100%	1
Retificação de Const. Direito de Superfície			1		100%	1
Averbamento de Const. Direito de Superfície			1		100%	1
Hipoteca/Renúncia	1		1		0%	0
Adenda ao contrato de promessa de bem presente p/ bem futuro			1		100%	1
Processos org. p/Tribunal de Contas	9		14		36%	5
Processos Visados	N.D.		14		100%	14
Registo e Arquivo de Protocolos	N.D.		223		100%	223
Registo de Contratos e Escrituras	N.D.		112		100%	112
Informações Técnicas/Notas de trabalho	N.D.		165		100%	165

N.D. : Não determinado

6.1.1. Divisão de Atendimento e Apoio aos Órgãos Municipais (DAAOM)

6.1.1.1. Atendimento ao Município

Paços do Município

	2013	2014	Variação 2013/2014	
			Δ	%
Municípios atendidos	44.492	46.792	2.300	+5,1%

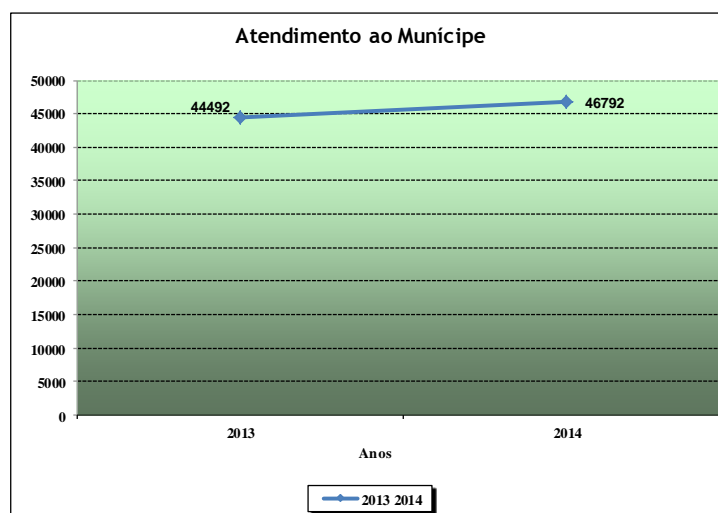

Constata-se um aumento do número de atendimentos em 5,1%.

Posto de Atendimento da Câmara Municipal na Loja do Cidadão

Atendimento ao município	2013	2014	Variação 2013/2014	
			Δ	%
CMC Atendimento Geral	14.676	21.369	6.693	+45,6%
Águas/Pagamento	48.640	47.108	-1.532	-3,14%
Águas/ Contratos e atendimentos gerais	N.A.	9.811		
SMTUC	N.A.	7.841		
(SMTUC) CP/Moisés	N.A.	1.660		

N.A. Não aplicável

No Posto de Atendimento da Câmara Municipal na Loja do Cidadão verificou-se um acréscimo de 29,40% no total de munícipes atendidos.

No que concerne à cobrança de fornecimento de água verificou-se uma diminuição, relativamente a 2013, de -3,14%.

Em 1 de setembro do ano de 2014 efetuou-se a mudança de instalações do posto de atendimento da Loja do Cidadão para um espaço com maiores dimensões, passando a disponibilizar outros serviços ao público.

Foi criado mais um posto de trabalho/atendimento da CMC, passando de 1 para 2.

Foi criado mais um posto de trabalho/atendimento da Águas de Coimbra, E.M. com novos serviços (contratos), passando de 1 para 2.

Foram criados mais dois novos postos de trabalho para os SMTUC (um para os próprios serviços e outro para que este disponibilize aos operadores privados, com os quais os SMTUC têm contrato/parcerias, os serviços oferecidos por esses operadores).

Total de Atendimentos da DAAOM

Atendimento ao Munícipe	2013	2014	Variação 2013/2014	
			Δ	%
Munícipes atendidos Paços do Município	44.492	46.792	2.300	+5,1%
Munícipes atendidos Loja do Cidadão	14.676	21.369	6.693	+45,6%
Total de Atendimentos	59.168	68.161	8.993	15,19%

Verificou-se um aumento de 15,19% nos atendimentos efetuados no ano de 2014.

Emissão de Guias de Receita

Durante o ano de 2014, foram emitidas 20.395 Guias de Receita nos Postos de Atendimento da Câmara Municipal.

GUIAS DE RECEITA - Atendimento e Loja do Cidadão	2013	2014	Variação 2013/2014	%
Guias emitidas no Atendimento dos Paços do Município	20.198	20.395	197	0,98
Guias emitidas no Atendimento do Posto da Loja do Cidadão	4.311	8.245	3.934	91,25
Total de Guias Emitidas	24.509	28.640	4.131	16,86
Valor cobrado no Atendimento dos Paços do Município	1.666.731,13	1.653.089,61	- € 13.642,00	-0,82
Valor cobrado no Atendimento do Posto da Loja do Cidadão	311.937,94	434.371,18	€ 122.433,00	39,25
Total de Valor Cobrado	1.978.669,07	2.087.460,79	€ 108.792,00	5,50

No posto de atendimento da Câmara Municipal, verificou-se um aumento do número de guias emitidas. Porém, tal não se traduziu num aumento de receita (-0,82% relativamente a 2013).

No posto de atendimento da Loja do Cidadão verificou-se um aumento de 91,25% do número de guias emitidas, a que correspondeu um significativo aumento da receita de +39,25% face à receita cobrada em 2013.

6.1.1.2. Correspondência

Receção e Registo

Receção e registo de correspondência	2013	2014	Variação 2012/2013	
			Δ	%
Documentos Registados	23.900	25.086	1.186	+4,96%

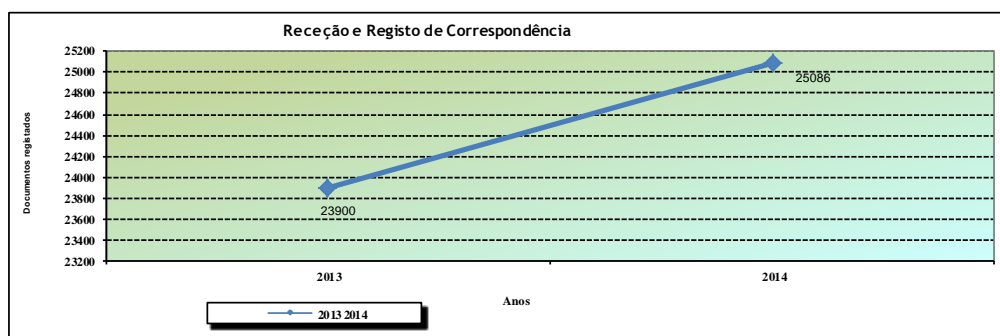

Pela análise do quadro e gráfico expostos, verificou-se um aumento em +4,96% de registos de correspondência face a 2013.

Durante o ano de 2014 foram rececionados 46.119 e-mails, dos quais 9.716 foram impressos e registados no Sistema de Gestão Documental e como tal incluídos no total da correspondência registada na Câmara Municipal, e 24.623 foram reencaminhados para as U.O. da CMC.

Expedição de Correspondência

Expedição de correspondência	2013	2014	Variação 2013/2014	
			Δ	%
Documentos expedidos	95.303	63.893	31.410	-32,9%
Despesa CTT	58 570,37€	45.109,81€	13.460,56€	-22,9%

Despesa Inerente

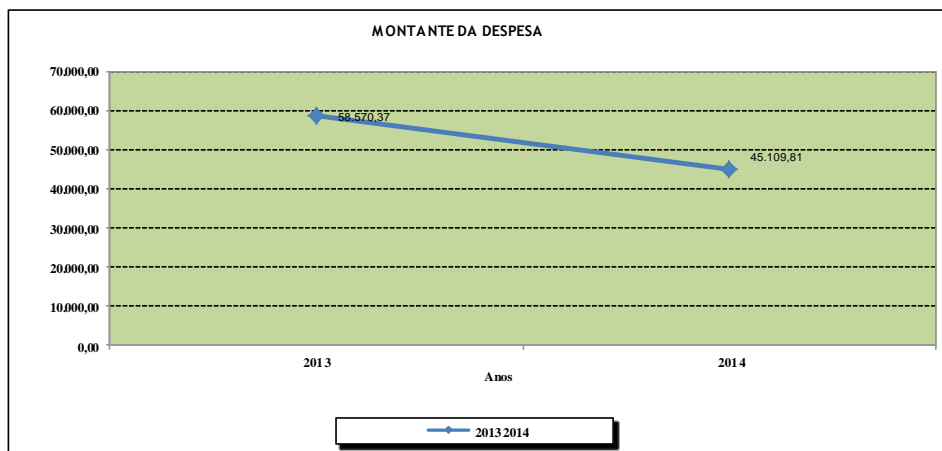

Da análise do quadro e gráfico expostos a constata-se uma diminuição de documentos expedidos, acompanhada da consequente diminuição da despesa.

Esta diminuição de 22,9% justifica-se, em parte, com a implementação das notificações via SMS – serviço gratuito (atualmente suspenso), que informava que os processos de licenciamento estavam disponíveis para levantamento, e um crescente uso do correio eletrónico como forma de notificação.

Toda a correspondência que deu entrada na DAAOM, foi digitalizada e associada ao respetivo registo no SGD.

6.1.1.3. Processo Eleitoral

No ano de 2014 ocorreu o processo eleitoral relativo às eleições para o Parlamento Europeu.

6.1.1.4. Recenseamento de Serviço Militar

Na sequência da Medida 148 do Programa SIMPLEX 2007, e com a revogação da Lei n.º 174/99, de 21 de setembro, pela Lei Orgânica n.º 1/2008, de 6 de Maio, o Recenseamento Militar em 2014 exemplo dos anos foi enviado às Juntas de Freguesia dos editais e cartazes remetidos pelo Ministério da Defesa.

6.1.1.5. Outras Competências

Estas competências referem-se, entre outras, a licenciamentos, comunicações prévias (licenciamento zero), emissão de certidões, fornecimento de fotocópias simples e certificadas e afixação de editais.

Serviços Prestados	2013	2014	Δ	Variação% 2013/2014
Alojamento Local	4	10	6	150
Editais afixados/Elaborados	239	118	-121	-51
Editais e Avisos de outras entidades oficiais	91	64	-27	-30
Consulta de Processos	*	881		
SPA (Sistema de Plantas de Arquitetura) Fornecimento de plantas	0	2	2	0
Casa Pronta	71	37	-34	-48
MCP de Instalação, Modificação e Encerramento de Estabelecimentos	343	385	42	12
Registo de eventos no programa Ocupas	208	167	-41	-20
Certidões LU/ Fotocópias Certificadas/Simples	646	1.009	363	56
Certidão de 2.ª Vias de Alvarás Sanitários	17	10	-7	-41
Licenças de Recinto Improvisado	56	67	11	20
Licenças de Recinto de Diversão Provisória	172	146	-26	-15
Licenças Especiais de Ruído	403	420	17	4
Ocupação de Espaço Público (1)	181	342	161	89
Licenças de Recinto Itinerante	11	8	-3	-27
Licença de Espetáculos Desportivos	16	2	-14	-88
Licenças de Espetáculos Divertimentos nos Lugares e Vias Públicas	101	7	-94	-93
Publicidade (2)	54	170	116	215
Certificados de Registo de Matrículas	63	36	-27	-43
Informações a Pedidos de G.N.R.- PSP - Tribunais e Outros	8	6	-2	-25
Comunicações de Cancelamentos de Matrículas e de Licenças de Condução	371	160	-211	-57
Certidões de Licenças de Condução	17	36	19	112
Ocupação do Espaço Público com Venda Ambulante	90	256	166	184
Horários de Funcionamento Comunicações	470	492	22	5
Horários de Funcionamento Alargamento	0	5	5	100
Restauração e bebidas de carácter não sedentário	23	67	44	191
Táxis	7	25	18	257
TOTAL	3.662	4.928	1.266	35

(1) Ocupação do espaço público - O valor apresentado inclui as ocupações ocasionais, peditórios/angariação de fundos, vitrinas e expositores, floreiras, bancas, manifestações, objetos e equipamentos publicitários, peditórios, anúncios luminosos, toldos, esplanadas e suportes publicitários.

(2) Publicidade – O valor apresentado inclui publicidade móvel, bandeirolas, cartazes dísticos e semelhantes, panfletos, produtos, faixas e pendões

*Não existem valores do ano anterior.

6.1.1.6. Reprografia

Serviço de reprografia	2013	2014	Variação 2013/2014	
			Δ	%
Fotocópias - Máquinas OCE 3 165 NC e OCE 3 165 E	482 612	405.572	-77.040	-15,96%

Número de Cópias

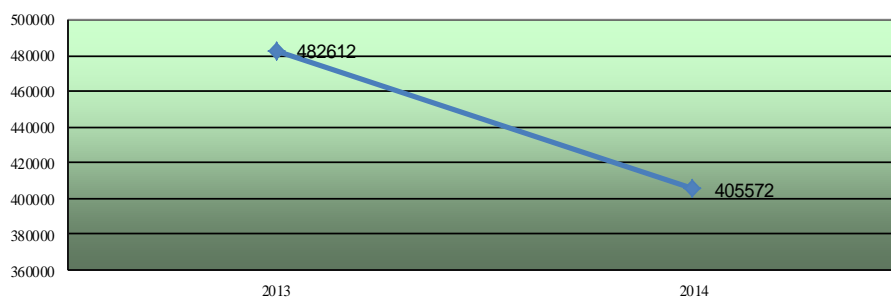

Durante o ano de 2014 foram efetuadas 405.572 cópias, o que se consubstanciou numa diminuição de -15,96% em relação ao ano de 2013.

Esta diminuição deve-se à implementação de medidas de gestão e de racionalização de custos.

6.1.1.7. Apoio aos Órgãos

Foi prestado apoio técnico e administrativo às reuniões da Câmara Municipal e Assembleia Municipal.

Foi realizado apoio técnico, administrativo e de secretariado, bem como os preparativos relativos à realização das agendas, convocatórias, elaboração de atas e demais atos para o normal funcionamento das referidas reuniões, apenas às reuniões da Câmara Municipal.

Câmara Municipal

Descrição	N.º
Reuniões de Câmara	30
Reuniões Prodeso	1
Elaboração de Atas	31
Elaboração cópias de parte de ata	900
Elaboração certidões de parte de ata	204
Apensos	308
Elaboração de Editais	41

6.1.1.8. Fiscalização

Procedeu-se à fiscalização sucessiva das comunicações, meras comunicações prévias e comunicações prévias com prazo no âmbito do licenciamento zero, acompanhamento e fiscalização dos licenciamentos da competência desta UO, designadamente de eventos autorizados pela CMC que impliquem alargamento de horários e/ou emissão de licenças de ruído, ocupações de espaço público, publicidade, venda ambulante e comércio não sedentário de restauração e bebidas, bem como a realização de tarefas de fiscalização em parceria com outras UO.

Processos entrados desde 1 de agosto – 271

Processos concluídos de 1 de agosto até 31 de dezembro- 202

6.1.1.9. Simplex Autárquico

Durante o ano de 2014 foi assegurada a continuidade das Medidas Municipais e Intersectoriais às quais a CMC aderiu no âmbito do Programa Simplex Autárquico, iniciado em 2010, assim:

A. Gestão de Reclamações

CBR02 – Esta medida consiste em desenvolver um sistema de controlo de reclamações, que aceite automaticamente reclamações efetuadas online, mediante o preenchimento de um formulário eletrónico. Permite ainda o carregamento manual de reclamações provenientes de outros canais (livro de reclamações, correspondência, telefone, telefax, correio eletrónico, linha verde e presencial). O sistema desenvolvido aceita ainda opiniões e sugestões, que terão um tratamento idêntico às reclamações, funcionando em ambiente web, multiposto e multiutilizador.

No ano de 2014 foram registadas 1026 ocorrências no referido sistema. Destas, 727 foram reclamações, 11 sugestões, 2 pedidos de informação e 5 opiniões.

Distribuição dos registos do SCORE	
Reclamações	727
Sugestões	11
Informação	2
Opinião	5
Total	1.026

Os meios usados foram “A Minha Rua (174), carta (40), correio eletrónico (379), e-munícipe (281) telefax (3), livro de reclamações (66), ofício (4), presencial (16), telefone (4), linha verde (59).

Meios utilizados	
A minha rua	174
Carta	40
E-mail	379
E-munícipe	281
Livro Reclamações	66
Ofício	4
Presencial	16
Telefone	4
Linha Verde	59
Total	1.026

Às reclamações/sugestões que dão entrada no SCORE e submetidas por outros meios que não seja o “e-munícipe” foi prestada sempre uma primeira resposta ao “reclamante” informando que foi tomado conhecimento da ocorrência e foi promovido o seu envio para a unidade orgânica competente para análise da mesma.

Das 1026 ocorrências registadas no SCORE, 281 foram submetidas através da plataforma e-munícipe e 745 foram inseridas no sistema de gestão de reclamações.

Das 1026 ocorrências registadas, 94 dizem respeito à DAAOM. Estas abrangem assuntos como “Pedido/processo apresentado sem resposta da CMC”, “Ruído (cafés e bares)”, “Ruído (festas e semelhantes)”, “Transportes Públicos (SMTUC)” e “Outro (não indicado acima)”. Esta última opção, “outro”, é encaminhada para a DAAOM. que depois efetua a triagem e reencaminha para os serviços competentes.

O tempo médio de resposta durante o ano de 2014 de 3,8 dias.

B. Digitalização da Correspondência e pedidos entrados ao Balcão

CBR03 – Gestão Documental Desmaterializada

No âmbito desta medida foi assegurada a digitalização de toda a correspondência e pedidos entrados na DAAOM.

C. Reengenharia de Processos

CBR04 – Com esta medida procedeu-se à reengenharia de processos, desenhando e otimizando os fluxos procedimentais, de forma a conferir mais eficiência e eficácia à gestão dos mesmos.

D. Consulta de processos de obras particulares online

CBR06 – Esta medida permite a consulta online das tramitações internas, dos pedidos de pareceres a entidades externas e dos despachos relativos a processos de operações urbanísticas.

E. Pagamento de taxas online

CBR08 – Encontra-se em estudo a adesão à plataforma de pagamentos online disponibilizada pela AMA ou a contratação direta com entidade bancária própria, permitindo o pagamento online no Balcão do Empreendedor.

F. Serviços na Hora

CBR10 – “Esta medida consiste em emitir “na hora” licenças de utilização, de realização de festas sem fogo-de-artifício, horário de funcionamento de estabelecimentos comerciais e de prestação de serviços, realização de leilões, renovação de licenças de venda ambulante e publicidade, licenciamento de ocupação da via pública por motivo de festas, plantas de ordenamento e condicionantes do PDM.”

De momento são emitidas “na hora”, plantas de ordenamento, certidões e cópias.

G. Atendimento Municipal Integrado

CBR11 – Esta medida consiste na implementação de um espaço integrado de atendimento presencial, concentrando num único local, o atendimento de todos os serviços da autarquia.

Desenvolver o Centro de Contacto Municipal que assegurará o atendimento telefónico (call center) e o atendimento online.

Durante o ano de 2014 foi assegurado, a exemplo do ano transato, o funcionamento do atendimento municipal integrado à exceção do Centro de Contacto Municipal, que ficou pendente do procedimento concursal para a aquisição da Central Telefónica.

H. A Minha Rua

IS09 – A adesão à plataforma “A Minha Rua”, visa promover de forma simples e gratuita a utilização de ferramentas de participação ativa na gestão das ruas e bairros, tanto por parte dos cidadãos como também por parte das próprias autarquias. A Câmara Municipal tem acesso a um espaço privado onde pode gerir as ocorrências reportadas e responder de forma automática aos cidadãos.

Foi assegurada a gestão de ocorrências/reclamações reportadas através do portal do cidadão “A Minha Rua”.

Durante o ano de 2014 deram entrada no Portal 154 ocorrências (mais 31 do que no ano anterior).

Todas as ocorrências foram rececionadas, inseridas na aplicação de gestão de reclamações SCORE e dada a primeira resposta num tempo médio de 2 dias via portal do cidadão “A Minha Rua”.

Foi ainda assegurada a continuidade das seguintes medidas:

I. Balcão do Empreendedor

IS01 - No âmbito da transposição para a ordem jurídica interna da Diretiva de Serviços (Diretiva nº 2006/123/CE do Parlamento Europeu e do Conselho, de 12 de Dezembro de 2006) o Balcão do Empreendedor, acessível através do Portal da Empresa, é definido como o ponto único de contacto que deve permitir a qualquer prestador ou destinatário de serviços, de todos os Estados-Membros da União Europeia, o cumprimento direto e imediato de atos e formalidades necessárias para aceder e exercer uma atividade de serviços, incluindo meios de pagamento eletrónico, bem como o acompanhamento e consulta dos respetivos procedimentos.

Esta medida incide, numa primeira fase, na prestação da informação necessária relativa às comunicações, meras comunicações prévias com prazo e procedimentos necessários à obtenção de permissões administrativas para o exercício das repetitivas atividades económicas, disponibilizando serviços transacionais e implementando a integração de sistemas de informação entre o Balcão do Empreendedor e os portais municipais para além do Licenciamento Zero.

J. SIMI, Sistema de Informação do Mercado Interno

IS10 – Esta medida visa facilitar a cooperação administrativa prevista na legislação relativa ao mercado interno através da utilização da plataforma “Sistema de Informação do Mercado Interno” (SIMI) transacionando informação com as autoridades administrativas dos outros Estados membros e com a Comissão Europeia, conforme previsto no Decreto-Lei nº. 92/2010, de 26 de julho. Esta ferramenta torna a cooperação entre administrações de diferentes países muito mais fácil e célere, permitindo encontrar os seus homólogos noutros países, com base em conjuntos de perguntas pré-traduzidas que se encontram disponíveis para cada um dos domínios legislativos suportados pelo SIMI (Diretiva de Serviços e Diretiva de Qualificações), bem como acompanhar a evolução dos pedidos submetidos nesta plataforma.

K. Zero' certidões de teor entregues nas câmaras pelos municípios

IS13 – Esta medida visa dispensar os cidadãos e as empresas de pedir e entregar as certidões de teor dos imóveis respetivamente às conservatórias de registo predial e na Câmara Municipal, para efeitos de instrução dos processos. A execução desta medida passa pela substituição deste procedimento por um acesso direto da autarquia à certidão permanente do imóvel e da celebração de um protocolo de cooperação entre esta e o Instituto de Registos de Notariado para facilitar os respetivos pagamentos. Com esta medida são pois simplificados processos de licenciamento, de registo e de avaliação de imóveis, nomeadamente os infra mencionados:

- Licenciamento ou comunicação prévia de obra de edificação, de operações de loteamento e de obra de urbanização;
- Comunicação prévia de operações urbanísticas;
- Licenciamento ou comunicação prévia de obra de demolição e de trabalhos de remodelação de terrenos;
- Autorização ou alteração de utilização;
- Registo de imóveis após participação de óbitos por transmissão gratuita de direitos;

- Compra de imóveis pelo Município.

A medida passa também pela divulgação deste novo processo através da Rede Colaborativa ou workshops com as Câmaras Municipais em colaboração com o Instituto de Registos de Notariado, na qualidade prestador de serviço da certidão permanente.

L. Dispensa de apresentação de caderneta predial

IS15- Esta medida permite o acesso direto das Câmaras Municipais às cadernetas prediais relativas a prédios situados na respetiva área territorial - bastando a identificação da matriz do prédio e do NIF do cidadão - dispensando os cidadãos de as obter previamente junto da Autoridade Tributária, medida que não inclui, a curto prazo, prédios rústicos em "cadastro geométrico".

6.1.1.10. Outras Medidas de Modernização e Simplificação Administrativa

Casa Pronta

Esta medida "consiste no fornecimento de cópias de licenças de utilização, via correio eletrónico, às Conservatórias de Registo Predial e aos Notários, para efeitos transacionais, no âmbito do protocolo "Casa Pronta"."

Esta medida pretendeu evitar o transtorno de o munícipe ter que se deslocar à Câmara Municipal de Coimbra para solicitar e levantar os referidos documentos.

Em 2014 foram fornecidas 37 cópias de autorização de utilização.

SPA, Sistema de Plantas de Arquitetura

Esta medida consiste no fornecimento de cópias de plantas de arquitetura através de correio eletrónico para a Autoridade Tributária, com vista à instrução de processos de avaliação de imóveis.

Em 2014 foram efetuados 2 pedidos.

6.1.2. Divisão de Apoio Jurídico

Descrição da estatística e do indicador de realização	2013	2014	Variação 2013/2014	
	Quant.	Quant.	%	Quant.
Contratação Pública	42	57	36%	15
Habitação, Ordenamento do Território, Urbanismo e Planeamento	37	46	24%	9
Licenciamento de Atividade Económica	9	8	-11%	-1
Regulamentos	5	15	200%	10
Recursos Humanos	13	28	115%	15
Organização e Funcionamento da Administração Pública	47	46	-2%	-1
Domínio Público e Privado e Património	11	9	-18%	-2
Taxas, tarifas e impostos municipais	11	14	27%	3
Educação, Saúde, Ação Social, Desporto Juventude e Lazer	1	9	800%	8
Desenvolvimento Nacional, Regional e Local, Incentivos e Apoios	3	6	100%	3
Energia, Transportes e Comunicações	3	2	-33%	-1
Garantias Graciosas e Contenciosas	3	5	67%	2
Ambiente	6	2	-67%	-4
Sector empresarial do Estado, das autarquias e empresas públicas		2		2
Proc. Disciplinares, Inquéritos, Sindicâncias e Averiguações	5	2	-60%	-3
Processos transitados do ano anterior	24	56	133%	32
Processo entrados	238	258	8%	20
Processo decididos por estudo/pareceres	192	246	28%	54
Processos decididos por despacho/informação	4	4	0%	0
Processos devolvidos/anulados	8	8	0%	0
Total processos decididos*	196	258	32%	62
Total processos a transitar para o ano seguinte	56	56	0%	0

Comentário às variações

* O aumento de processos decididos foi influenciado pelo aumento de juristas afetos à DAJ (de uma média de 3,5 juristas em 2013 a DAJ passou a contar, em média, em 2014, com 5 juristas)

Contencioso

Descrição da estatística e do indicador de realização	2013	2014	Variação 2013/2014	
	Quant.	Quant.	%	Quant.
Ações intentadas pelo Município	15	12	-20%	-3
Ações intentadas contra o Município	44	32	-27%	-12
Processos onde o Município interveio como terceiro/impugnante/outros	10	6	-40%	-4

6.1.3. Gabinete de contraordenações e execuções fiscais**Contraordenações**

Descrição da estatística e do Indicador de realização	2013	2014	Variação 14/13	
	Quant./ Valor (€)	Quant./ Valor (€)	%	Quant./ Valor (€)
Processos Instaurados	505	544	7,72%	39
Processos Decididos	920	928	0,87%	8
Processos Pendentes no final do ano	1738	1285	-26,06%	-453
Processos Remetidos a Tribunal para Execução	80	111	38,75%	31
Processos Remetidos a Tribunal para Execução em Tramitação no final do ano	77	264	242,86%	187
Montante Pendente em Execução	127.882,90	101.368,51	-20,73%	-26514,39
Processos Impugnados	47	59	25,53%	12
Processos Impugnados em Tramitação no final do ano	46	190	313,04%	144
Montante Pendente em Impugnação	112.686,80	265.613,80	135,71%	152927
Montante de Coimas Aplicadas *	348.273	244.074,99	-29,92%	-104197,61
Montante de Coimas Cobradas	182.970,50	141.635,37	-22,59%	-41335,13

Comentário às variações

* A redução do valor das coimas aplicadas relativamente a 2013, deveu-se aos diversos tipos de ilícitos subjacentes, tendo em conta que o número de processos decididos com aplicação de coima não diferiu substancialmente nos anos em referência.

Execuções Fiscais

Descrição da estatística e do Indicador de realização	2013		2014		Variação / Evolução 2013/2014			
	Quant./ Valor		Quant./ Valor		%	Quant./ Valor	%	Quant./ Valor
	CMC	AC	CMC	AC	CMC	CMC	AC	AC
Processos de Execução Fiscal Pendentes	934	28267	1081	42705	15,74%	147	51,08%	14438
Processos de Execução Fiscal Autuados	35	11996	41	18460	17,14%	6	53,88%	6464
Processos de Execução Fiscal Extintos por Cobrança (a)	20	3812	27	5778	35,00%	7	51,57%	1966
Processos de Execução Fiscal Extintos por Anulação (b)	2	546	0	666	-100,00%	-2	21,98%	120
Processos de Execução Fiscal Extintos por Prescrição (c)	70	1756	156	4786	122,86%	86	172,55%	3030
Total de Processos Extintos (a + b + c)	92	6114	183	11230	98,91%	91	83,68%	5116
Importância Cobrada (d)	4.492,20 €	102.213,22 €	3.820,76 €	169.279,17 €	14,95%	671,44 €	65,61%	67.065,95 €
Importância Anulada (e)	12,38 €	16.228,68 €	0,00 €	39.011,13 €	-100,00%	-12,38 €	140,38%	22.782,45 €
Importância Prescrita (f)	3.279,08 €	43.756,54 €	11.376,68 €	127.894,55 €	246,95%	8.097,60 €	192,29%	84.138,01 €
Importância Extinta (d + e + f)	7.783,66 €	162.198,44 €	15.197,44 €	336.184,85 €	95,25%	7.413,78 €	107,27%	
Importância Instaurada	8.017,16 €	338.440,73 €	3.231,00 €	484.818,44 €	-59,70%	-4.786,16 €	43,25%	146.377,71 €
Importância Pendente	872.301,58 €	990.587,40 €	883.307,79 €	1.324.329,42 €	1,26%	11.006,21 €	33,69%	333.742,02 €

Comentário às variações

O aumento significativo dos processos autuados e pendentes em 2014, relativamente a 2013, resulta do aumento de certidões de dívida remetidas para cobrança pelas Águas de Coimbra, EM

6.2. Departamento Financeiro - Divisão de Património e Aprovisionamento:

Descrição da estatística e do Indicador de realização	2013		2014			Variação 14/13	
	Unid.	Quant./ Valor	Unid.	Quant./ Valor	Valor	%	Quant./ Valor
Procedimentos adjudicatórios							
concursos públicos	proc.	14	proc.	6		-133	-8
concursos públicos urgentes	proc.	0	proc.	0		0	0
concursos limitados prévia qual.º	proc.	1	proc.	1		0	0
ajustes directos	proc.	155	proc.	86		-80	-69
ajustes directos simplificados	proc.	261	proc.	217		-20	-44
consulta acordo quadro	proc.	9	proc.	9		0	0
contratação excluída	proc.	2	proc.	17		88	15
contratos c/ origem na DPA	unid.	42	unid.	68		38	26
contratos avença c/ origem na DPA	proc.	5	proc.	2		-150	-3
Património móvel							
bens inventariados	unid./€	863 / 783.328,51	unid./€	1125 / 1.356.717,92			262 / 573.389,41
bens abatidos	unid.	147	unid.	326		55	179
amortizações do exercício	€	885.689,27	€	787.238,01		-13	-98.451,26
Património imóvel (SIC)							
bens inventariados	unid./€	195 / 6.076.172,76	unid./€	71 / 17.430.338,10			-124 / 11.354.165,34
bens abatidos	unid.	10	unid.	4		-150	-6
amortizações do exercício	€	7.421.192,80	€	6.350.326,04		-17	-1.070.866,76
GES / OAD							
requisições internas	unid.	2729	unid.	2172		-26	-557
requisições externas	unid.	2949	unid.	2423		-22	-526
entradas (armazém principal)	€	349.045,21	€	190.461,00		-83	-158.584,21
saídas (armazém principal)	€	369.884,52	€	253.925,16		-46	-115.959,36
stock final (armazém principal)	€	230.050,20	€	168.201,94		-37	-61.848,26
regularizações (armazém principal)	€	5.962,32	€	-1.520,83		492	-7.483,15

Comentário às variações:

A disparidade de valores das amortizações do exercício em relação ao valor das aquisições deve-se ao seguinte:

Móveis: Em 2014 aquisição da coleção de arte contemporânea "Telo Moraes" que não é objeto de amortizações.

Imóveis: em 2013 as Grandes Reparações (amortizáveis) não são contabilizadas como aquisições.

6.3. Divisão de Planeamento e Controlo

Pelo Gabinete de Planeamento e Controlo foram realizadas, entre outras, as atividades que a seguir se destacam:

- Elaboração do “Relatório de Gestão de 2013”, envolvendo a coordenação com todos os serviços municipais, tratamento técnico e informático de todos os relatórios, estruturação final do livro e em suporte CD e divulgação pelas entidades oficiais, serviços da Câmara e outras entidades e na página da intranet – S.O.L. da Câmara;
- Elaboração das “Grandes Opções do Plano e Orçamento para 2015”, envolvendo a coordenação com todos os serviços municipais, tratamento técnico e informático de todas as propostas; divulgação pelas entidades oficiais, serviços da Câmara e outras entidades e página da intranet – S.O.L. da Câmara;
- Acompanhamento da execução das “Grandes Opções do Plano e Orçamento para 2014”, envolvendo 32 alterações orçamentais às GOP e ao Orçamento da Despesa e uma revisão orçamental às GOP e ao Orçamento;
- Controlo da execução material e financeira dos projetos cofinanciados por diversos Programas e Fundos Estruturais (não incluindo os projetos das Águas de Coimbra, E.M. e do IParque), envolvendo diversas ações, destacando-se a realização de pedidos de pagamento de participações aos Fundos Comunitários e Contratos-Programa/Protocolos/Acordos de Colaboração, que permitiram o recebimento total de cerca de 1.762.510,37 milhões de euros. O acompanhamento da execução material financeira e contabilística das ações apoiadas visa garantir o cumprimento da programação física financeira e temporal prevista nos respetivos contratos de financiamento. Este acompanhamento passa pela monitorização mensal de projetos, atenta às alterações das condições de aprovação, de forma a propor, quando necessário, às entidades respetivas (Autoridades de Gestão) as suas modificações, revestindo, a forma de Adenda ao Contrato. O acompanhamento e controlo da execução das operações é efetuado em articulação com as diversas unidades orgânicas, cabendo à Divisão a sua coordenação.
- Coordenação e verificação de 16 ações de controlo/ auditoria promovidas por entidades externas (descritas no ponto 5.9);
- Pesquisas sobre linhas de financiamento nacionais e comunitárias;
- Estudo, compilação e organização de legislação, normas, circulares, orientações de gestão, de forma a garantir o devido acompanhamento financeiro dos projetos;
- Elaboração de 11 relatórios de execução dos projetos cofinanciados por Fundos Comunitários, Orçamento do Estado e Outras Entidades;
- Instrução de 8 relatórios-síntese mensais relativos ao controlo da execução orçamental do projetos do ano de 2014, contribuindo para a edição de despachos no sentido de obter o adequado equilíbrio financeiro.

6.3.1. Quadro de Referência Estratégica Nacional, QREN

6.3.1.1. Programa Operacional Regional do Centro (Mais Centro)

Candidaturas / alterações físicas, financeiras ou temporais realizadas de projetos:

- Realização de 3 candidaturas;
- Realização de 6 alterações.

Candidaturas e Alterações aprovadas de projetos:

- 4 candidaturas, com o investimento elegível de 2.258.931,74 euros e comparticipação de 1.912.893,13 euros;
- 6 alterações físicas, financeiras ou temporais. Aprovada ainda uma alteração, com origem na Autoridade de Gestão do Programa Operacional Regional do Centro, da operação “Reabilitação da Casa do Arco para instalação da Casa da Escrita – 1ª fase” que alterou a taxa de cofinanciamento de 80% para 85%.

Projetos encerrados:

- 6 projetos.

Pedidos de pagamento realizados e valores recebidos:

- Realização de 18 pedidos de pagamento;
- Recebimento de comparticipações no valor de 1.274.298,98 euros.

Quadro Resumo

Descrição	Candidaturas e Alterações 2014			
	Realizadas	Aprovadas	Encerradas	Pedidos de Pagamento Efetuados
Programa Operacional Regional do Centro (Mais Centro)	9	10	6	18

6.3.1.2. Programa Operacional Valorização do Território (POVT)

Projeto “Coimbra Segura – Centro Municipal de Proteção Civil”:

- Transição da operação do MaisCentro para o POVT, que será objeto de adenda ao contrato de financiamento;

Projeto “Prevenção de Riscos Florestais em Coimbra (VFCL):

- Instrução e envio de Relatório Final em 06.05.2014;

Projeto “Prevenção de Riscos Urbanos em Coimbra (VUCI):

- Instrução e envio de Relatório Final em 06.05.2014;

Projeto “Centro de Convenções e Espaço Cultural do Convento S. Francisco”:

- Realização e submissão do Relatório de Execução Anual de 2013;
- Pedidos de pagamento realizados e valores recebidos em 2014:
 - Realização de 3 pedidos de pagamento;
 - Valores realizados totais – 91.312,77 €;
 - Valores realizados elegíveis – 59.996,79€;
 - Participação recebida no valor de 27.108,45€;

Efetuada reprogramação temporal, apresentada à Autoridade de Gestão do POVT em 16.09.14, com as seguintes datas:

- Data de Conclusão Física: 31.12.2015
- Data de Conclusão Financeira: 31.12.2015

Projeto “Sistema de Videovigilância Parcial do Centro Histórico da Cidade de Coimbra com Grau de Proteção 1”:

- Realização e submissão do Relatório Final;
- Realização de 1 pedido de pagamento;

Outras situações no âmbito do POVT:

- Análise e cenários das modalidades de alteração temporal, física e financeira do projeto “Centro de Convenções e Espaço Cultural do Convento de S. Francisco” balizadas pelo horizonte temporal da operação, estrutura de financiamento, componentes do investimento, visando a manutenção do Contrato de Financiamento afeto ao projeto. Realizadas reuniões com a Autoridade de Gestão em maio e novembro de 2014.

Candidaturas / alterações físicas, financeiras ou temporais realizadas:

- Realização de 3 alterações físicas ou financeiras ou temporais;

Candidaturas e alterações aprovadas:

- Aprovação de 2 alterações temporais;

Pedidos de pagamento realizados e valores recebidos:

- Realização de 3 pedidos de pagamento;
- Recebimento de participações no valor de 290.821,80 euros;

Projetos encerrados:

- Encerrados 3 projetos.

Quadro Resumo

Descrição	Candidaturas e Alterações 2014			
	Realizadas	Aprovadas	Encerradas	Pedidos de Pagamento Efetuados
POVT	3	2	3	3

6.3.1.3. Programa Operacional Potencial Humano (POPH) (não inclui operações do D.R.H.A.J.A.)

Candidaturas / alterações realizadas:

- Realização de 2 alterações físicas, financeiras ou temporais.

Candidaturas e alterações aprovadas:

- Aprovação de 3 alterações físicas, financeiras ou temporais

Pedidos de pagamento realizados e valores recebidos:

- Realização de 4 pedidos de pagamento;
- Recebimento de comparticipações no valor de 77.759,34 euros;

Projetos encerrados:

- Encerrados 2 projetos.

Quadro Resumo

Descrição	Candidaturas e Alterações 2014			
	Realizadas	Aprovadas	Encerradas	Pedidos de Pagamento Efetuados
POPH	2	3	2	4

6.3.1.4. Programa Operacional Fatores de Competitividade (POFC) – PO COMPETE

A operação “Município acessível – ao encontro do cidadão” candidatada ao Programa Operacional Fatores de Competitividade – PO COMPETE/QREN, no âmbito do Regulamento Específico (RE) “Sistema de Apoios à Modernização Administrativa – SAMA”, foi aprovada com um investimento total de 725.991,41 €, um investimento elegível de 583.663,73 € e uma comparticipação FEDER à taxa de 85%, no valor de 496.114,17 € após pronúncia do Município sobre a proposta de decisão de não seleção. O Termo de Aceitação foi assinado em 02.05.2014.

Candidaturas e alterações aprovadas:

- Aprovação de 1 candidatura;

Pedidos de pagamento realizados e valores recebidos:

- * Realização de 1 pedido de pagamento;
- * Recebimento de comparticipações no valor de 59.998,74 euros;

Quadro Resumo

Descrição	Candidaturas e Alterações 2014			
	Realizadas	Aprovadas	Encerradas	Pedidos de Pagamento Efetuados
PO - COMPETE	0	1	0	1

6.3.2. Outros Programas Comunitários:

Candidaturas / alterações realizadas:

- * Realização de 2 candidaturas;

Candidaturas e alterações aprovadas:

- * Aprovada 1 candidatura;
- * Aprovação de 1 alteração física, financeira ou temporal.

Projetos encerrados:

- * Encerrado 1 projeto.

Pedidos de pagamento realizados e valores recebidos:

- * Realização de 3 pedidos de pagamento;
- * Recebimento de participações no valor de 45.870,85 euros;

Quadro Resumo

Descrição	Candidaturas e Alterações 2014			
	Realizadas	Aprovadas	Encerradas	Pedidos de Pagamento Efetuados
Outros programas comunitários	2	1	1	3

6.3.3. Orçamento do Estado:

Candidaturas / Alterações realizadas:

- * Realização de 2 candidaturas.

Candidaturas e alterações aprovadas:

- * Aprovação de 1 candidatura.

Projetos encerrados:

- * Encerrados 2 projetos.

Pedidos de pagamento realizados e valores recebidos:

- * Realização de 3 pedidos de pagamento;
- * Recebimento de participações no valor de 13.160,66 euros;

Quadro Resumo

Descrição	Candidaturas e Alterações 2014			
	Realizadas	Aprovadas	Encerradas	Pedidos de Pagamento Efetuados
Orçamento do Estado	2	1	2	3

6.3.4. Financiamento de Outras Entidades:

Candidaturas / Alterações realizadas:

- * Realização de 1 candidatura;

Candidaturas e Alterações aprovadas:

- * Aprovação de 1 alteração temporal.

Pedidos de pagamento realizados e valores recebidos:

- * Realização de 1 pedido de pagamento;
- * Recebimento de participações no valor de 600,00 euros;

Projetos encerrados:

- * Encerrado 1 projeto.

Quadro Resumo

Descrição	Candidaturas e Alterações 2014			
	Realizadas	Aprovadas	Encerradas	Pedidos de Pagamento Efetuados
Outras Entidades	1	1	1	1

Em termos globais:

Quadro Resumo

Descrição	Candidaturas e Alterações 2013			
	Realizadas	Aprovadas	Encerradas	Pedidos de Pagamento Efetuados
QREN + Outros Programas Comunitários+ Orçamento do Estado + Outras entidades	19	19	15	33

6.3.5. Ações de divulgação interna

Divulgação no Sistema On-Line da Câmara Municipal e pelos serviços de 13 Avisos de Abertura de Concurso – QREN/Outros Programas Comunitários/OE/Outras Entidades em 2014 e que a seguir se descrevem:

Linha de financiamento (P. O. Regional, Orçamento Estado, Outros Projetos Comunitários, etc)	Tipologia do concurso	Data da abertura do concurso	Data limite para submissão da candidatura	Data de divulgação aos serviços	Observações
Programa de Desenvolvimento Rural - PRODER	Subação 2.3.1.1 - "Defesa da Floresta contra Incêndios"	15.11.11	Em período contínuo	19.06.12	Encerrado
Programa de Desenvolvimento Rural - PRODER	Os apoios a conceder no âmbito do presente concurso dizem respeito à execução de projetos de eletrificação rural, visando a instalação de redes de distribuição e de linhas de alimentação em média e baixa tensão e de postos de transformação. De referir que este aviso de candidatura, destina-se à melhoria das infraestruturas de eletrificação para que seja possível a disponibilização e fornecimento de energia elétrica às explorações agroflorestais e pequenas agroindústrias, promovendo a sua modernização, diversificação e viabilização das atividades produtivas, proporcionando a melhoria do seu rendimento.	17.04.12	Em período contínuo desde 17.04.12	21.02.14	Encerrado
Protocolo de Cooperação "Trabalho Social pelas Florestas - Instituto de Emprego e Formação Profissional, I.P.	Este protocolo procura dinamizar os Contratos Emprego-Inserção (CEI) e Emprego Inserção+ (CEI+), regulados na Portaria n.º 128/2009, de 30 de Janeiro. Os CEI apoiam a inserção profissional de desempregados subsidiados através da realização de atividades que satisfaça necessidades sociais ou coletivas temporárias a nível local ou regional, por um período máximo de 12 meses, e os CEI+ apoiam a inserção profissional de desempregados beneficiários do Rendimento Social de Inserção, através da realização de atividades socialmente úteis, fomentando a proximidade destes ao mercado de trabalho, durante um período máximo de 12 meses. A atividade dos CEI e CEI+ no caso de projetos direcionados para a prevenção de incêndios florestais, deve ser desenvolvida prioritariamente durante toda a vigência do presente e no caso dos projetos direcionados para a (re) florestação, no período entre setembro e abril de cada ano (cláusula 6.ª do protocolo de cooperação "Trabalho Social pelas Florestas").	21.01.13	Em período contínuo	20.02.13	Encerrado
Programa "Património Ativo CEI-Património	O Programa "Património Ativo" abrange os projetos que se enquadrem nas seguintes áreas de atividade: Conservação e reabilitação urbana; Conservação e restauro do Património Móvel e Imóvel; Conservação e restauro do Património Azulejar; Museologia; Conservação e restauro do Património Arqueológico; Conservação e restauro do património bibliográfico e arquivístico nacional; Conservação e restauro do património de imagem em movimento (filmes) e fotografia; Animação cultural junto a comunidades locais e aos centros urbanos; Animação turística, no âmbito da divulgação do património local - natural, cultural e urbanístico; Animação de atividades artesanais, nomadamento, azulejaria, têxtil/bordados/tapeçaria, madeira, calcetaria/cantaria, cerâmica, jardinagem, mobiliário, gastronomia/doçaria, produção/restauro de instrumentos musicais, ferro forjado/lataoaria/metal, encadernação/restauro de papel e outras atividades em projetos cuja relevância seja demonstrada no âmbito do património natural, cultural e urbanístico.	28.02.13	Em período contínuo	05.03.13	Encerrado
Europa Criativa	Tem como objetivo e prioridade apoiar projetos de cooperação europeia (data limite - 05.03.2014), projetos de redes europeias e os projetos de plataformas europeia (data limite - 19.03.2014).	11.12.13	05.03.14 19.03.14	a) 17.12.13 06.02.14	Encerrado
Programa Rede de Bibliotecas Escolares 2014	O programa tem como objetivo a instalação e o desenvolvimento de bibliotecas e serviço de biblioteca, nas escolas dos diferentes níveis de ensino, disponibilizando aos utilizadores os recursos necessários à leitura, ao acesso, uso e produção da informação em diferentes suportes. Estas bibliotecas, geridas por uma equipa qualificada, dispõem de um espaço próprio, dotado de equipamentos específicos, que permite o livre acesso a um fundo documental diversificado e atual. A biblioteca escolar desempenha, assim, um papel central no desenvolvimento das literacias, no suporte às aprendizagens, na aquisição de competências de informação e na formação dos dos leitores.	19.12.13	07.02.14	14.01.14	Encerrado
Programa Operacional Regional do Centro – MaisCentro	As tipologias de operação passíveis de apresentação de candidaturas, no âmbito do presente Convite são as seguintes: Preparação e implementação das Agendas 21 Locais; Requalificação ambiental e reabilitação do património natural; Implementação e optimização ambiental; Produção e aquisição de informação e cartografia de base temática; Projetos demonstrativos e ações de informação e sensibilização para uso eficiente de energia e de fontes de energia; Ações de informação, sensibilização, educação e animação ambiental; Estudos e relatórios técnicos sobre temas diretamente ligados à avaliação, monitorização e qualificação ambiental; Construção, ampliação ou reabilitação das unidades laboratoriais e centros de aquisição e processamento de dados nos domínios do ar, ruído, solos e aquisição de equipamentos necessários ao cabal desempenho das suas funções; Conclusão da rede de monitorização da qualidade do ar, incluindo a criação ou remodelação de estruturas fixas e das redes de comunicações; Ações de mitigação dos efeitos da seca (em situações de emergência); Prevenção de acidentes de poluição dos principais focos poluidores associados a complexos industriais; Gestão de recursos hídricos - águas interiores; Elaboração de planos de gestão de bacias hidrográficas e planos específicos de gestão das águas; Elaboração ou revisão de Planos de Ordenamento de Albufeiras de Águas Públicas e Planos de Ordenamento de Estuários; Elaboração de estudos específicos relacionados com a gestão dos recursos hídricos; Implementação e remodelação das redes de monitorização dos recursos hídricos e de sistemas de informação do estado dos recursos hídricos; Construção, ampliação ou reabilitação de unidades laboratoriais no domínio da água; Estudos demonstrativos, estudos e ações de sensibilização para o uso eficiente e sustentável da água; Ações que visem a proteção de origens de água e a definição dos seus perímetros de proteção; Ações que visem a promoção da reutilização de águas residuais tratadas; Conservação e reabilitação da rede hidrodinâmica, incluindo limpeza e desassoreamento de linhas de água, zonas ribeirinhas e das zonas húmidas; Ações de valorização de zonas fluviais e recuperação do património associado; Valorização de albufeiras, incluindo sinalização e infra-estruturas de apoio; Avaliação e melhoria das condições de segurança de barragens.	02.01.14	31.03.14	08.01.14	Encerrado
Programa Operacional Regional do Centro – MaisCentro	No âmbito dos seguintes regulamentos específicos: Equipamentos para a Coesão Local; Reabilitação Urbana; Mobilidade Urbana (ou seja, Mobilidade Territorial); Valorização e Qualificação Ambiental.	02.01.14	Em período contínuo até 31.03.2014	08.01.14	Encerrado
Fundação Calouste Gulbenkian - Apoio à Recuperação, Tratamento Organização de Acervos Documentais 2014	O principal objetivo do concurso é apoiar a recuperação, tratamento e organização de acervos documentais com relevante interesse histórico, cultural e científico.	20.01.14	20.02.14	23.01.14	Encerrado
Fundação Calouste Gulbenkian - Apoio a Projetos na Área da Arqueologia - 2014	No âmbito do concurso serão privilegiados projetos com objetivos claramente identificados que possam originar um avanço significativo do conhecimento na área da arqueologia, com uma duração perfeitamente delimitada e resultados mensuráveis.	10.02.14	13.03.14	24.02.14	Encerrado
Fundo de Eficiência Energética	Tem como objetivo e prioridade apoiar projetos nas áreas dos transportes, residencial e serviços, indústria e setor público, que contribuam para a redução do consumo final de energia, de modo eficiente e otimizado.	03.03.14	02.06.14	27.01.14	Encerrado
Programa ECOXXI 2014 - Associação Bandeira Azul da Europa (ABAE)	O Programa ECOXXI - 2014 procura reconhecer as boas práticas de sustentabilidade desenvolvidas ao nível do município. O ECOXXI 2014 pretende desta forma valorizar um conjunto de aspectos, considerados fundamentais à construção do Desenvolvimento Sustentável, alicerçados em dois pilares: a educação no sentido da sustentabilidade; a qualidade ambiental.	03.04.14	21.05.14	15.04.14	Encerrado
GCI parceria com Agência Portuguesa do Ambiente e a Quercus - Associação Nacional da Conservação da Natureza	Prémio de reconhecimento de boas práticas em projetos que promovam o desenvolvimento sustentável, designado Green Project Awards, com a periodicidade anual.	07.04.14	30.05.14	21.04.14	Encerrado
SUDOE - Interreg IV B	No âmbito desta convocatória de projetos, apenas estará aberta uma prioridade operacional do programa, correspondente a Prioridade 3: Integração, harmoniosa do espaço SUDOE e melhoria da acessibilidade às redes de informação.	10.04.14	30.04.14	16.04.14	Encerrado
Fundo de Eficiência Energética	Tem como objetivo e prioridade apoiar projetos nas áreas dos transportes, residencial e serviços, indústria e setor público, que contribuam para a redução do consumo final de energia, de modo eficiente e otimizado.	25.06.14	23.10.14	02.07.14	Encerrado
Programa Operacional Temático Valorização do Território	As tipologias de operações passíveis de apresentação de candidaturas, no âmbito do presente Aviso são as que tiverem enquadramento na seguinte alínea do número 1 do artigo 4.º do RE "Prevenção e Gestão de Riscos": e) Construção, requalificação e reorganização da rede de infraestruturas de proteção civil".	12.11.14	12.12.14	24.11.14	Encerrado

6.3.6. Outras atividades no âmbito dos projetos cofinanciados:

- Analisado junto da Direção Geral de Saúde, na sequência do apoio financeiro do Programa Europeu do Terceiro Programa Saúde: Programa de Ação da União no domínio da saúde 01.01.2014 a 31.12.2020), a possibilidade da Câmara Municipal de Coimbra candidatar-se enquanto promotora/beneficiária, ou eventualmente em parceria com outras entidades ao referido Programa.
- Analisado junto da Direção Geral de Alimentação e Veterinária, informações sobre possível enquadramento do projeto “Ampliação e remodelação do Centro Municipal de Recolha Oficial de Animais de Companhia de Coimbra” e informação sobre possíveis linhas de apoio de financiamento do Orçamento de Estado ou outros Organismos.
- Analisado junto do MaisCentro e ao POVT, pedido de enquadramento para eventual candidatura da operação “Requalificação do sistema de deposição de resíduos com manutenção contínua de higienização e limpeza das principais vias do centro urbano da cidade de Coimbra, incluindo a Rua da Sofia (classificada como Património da Humanidade).
- Analisado no âmbito do Programa de Desenvolvimento Rural (PRODER), a possibilidade de apresentação a pedidos de apoio financeiro, na sequência dos diversos anúncios de abertura em período contínuo e quais as tipologias e despesas passíveis de cofinanciamento.
- Acompanhamento do processo relativo ao financiamento do Gabinete Técnico Florestal, do Serviço Municipal de Proteção Civil (SMPC).
- Acompanhamento do projeto dos Bombeiros Sapadores Florestais, em colaboração com o Serviço Municipal de Proteção Civil (SMPC). Foi enviado pelo SMPC ao Instituto da Conservação da Natureza e das Florestas (ICNF) o pedido de apoio ao funcionamento das equipas de sapadores florestais para o ano de 2014.
- Solicitado ao Programa Europeu Horizonte 2020 – Quadro Comunitário de Investigação & Inovação, prévio enquadramento do Município, para os avisos que se encontraram abertos e para as quais o Município pode apresentar uma proposta de candidatura.
- Verificação documental pela CIM-RC, relativa aos relatórios finais das operações: Centro Escolar Quinta das Flores; Centro Escolar de Montes Claros; Escola Básica 1 de Coselhas; Escola Básica 1 do Tovim.
- Submissão do Relatório Final da Operação do POVT “Sistema de Videovigilância Parcial do Centro Histórico da Cidade de Coimbra com Grau de Proteção 1” ao POVT.
- Acompanhamento de outros projetos cofinanciados ao abrigo do Acordo Colaboração/Contrato Programa, ainda em execução:
 - Execução de Infraestruturas de acesso ao Hospital Pediátrico;
 - Construção do Conservatório de Música de Coimbra;
 - Construção da Sede da Junta de Freguesia e Extensão de Saúde de Ceira;
- Monitorização de quadro relativo às dívidas ao município de terceiros de projetos cofinanciados e outras situações objeto de Acordo de Colaboração/Contrato Programa (situações reportadas a 31.12.2013 e 30.06.2014);
- Elaboração de dossier, com fotos e descrição resumo de alguns projetos aprovados, no âmbito do QREN, para efeitos de divulgação/publicidade no site do Mais Centro;
- Elaboração de pontos de situação física e financeira e relatórios intermédios dos projetos cofinanciados e enviados ao Mais Centro;
- Participação em reuniões da Unidade de Direção do Programa de Ação “Cidade Univer(sc)idade – Regenerar e Revitalizar o Centro Histórico de Coimbra”;
- Monitorização mensal dos projetos inseridos no Programa de Ação da Parceria “Cidade Univer(sc)idade – Regenerar e Revitalizar o Centro Histórico de Coimbra” e envio ao Mais Centro dos respetivos mapas .

- Monitorização mensal com reporte à Agência para o Desenvolvimento dos Castelos e Muralhas Medievais do Mondego de situações técnico financeiras dos projetos inseridos no Programa Estratégico "Rede Urbana de Castelos e Muralhas Medievais do Mondego";
- Estudo de legislação e enquadramento de projetos de forma a assegurar as adequadas condições de admissibilidade e aprovação das candidaturas;
- Participação em reuniões no Mais Centro com elementos da Comissão Diretiva e municípios da região com a apresentação da situação técnico financeira das operações /projetos da Câmara apoiados pelo Mais Centro.
- Participação em reuniões no POVT com elementos da Comissão Diretiva e com a apresentação da situação técnico financeira das operações, para procedimentos de apresentação de alteração temporal da operação no sentido de manter os contratos de financiamento.
- Acompanhamento financeiro e processual no âmbito da rede de cidades ao abrigo do Programa Operacional de Cooperação Transfronteiriça Espanha-Portugal 2007-2013 (POCTEP), do projeto em parceria "Redes de Cidades Sustentáveis CENCYL" com os Municípios de Guarda, Figueira da Foz, Viseu, Aveiro (Região Centro de Portugal) e Cidade Rodrigo, Salamanca, Valladolid, Burgos, e Miranda del Ebro (Região de Castela e Leão); cidades inseridas em regiões que asseguram um dos principais eixos de acesso da Península Ibérica ao Centro da Europa, denominado "Eixo Multimodal Portugal/Espanha". Elaboradas e apresentadas duas alterações (física e temporal) da operação, em junho e dezembro 2014, pelo líder da parceria (Município da Guarda), com os contributos dos parceiros.
- Certificação das despesas do projeto "TRANSCREATIVA e "Citylogo, fase II" e emissão dos certificados intermédios da validação da despesa, emitida pelo Auditor Externo.
- No âmbito de Projetos de Cooperação Territorial Europeia e demais projetos europeus foi remetido aos controladores de primeiro nível, aos Correspondentes Nacionais (Autoridade de Gestão dentro do Estado onde esteja sediado cada beneficiário) e aos Auditores contratualizados para esse fim, os documentos justificativos de despesa para verificação e validação das despesas dos projetos;
- Os projetos das Águas de Coimbra, E.M., em execução, transitaram para o POVT e tiveram a seguinte execução acumulada
 - Investimento executado: 7.855.535,71 euros
 - FEDER executado: 5.902.042,19 euros
- Em dezembro de 2014, a Águas de Coimbra, E.M. candidatou 10 projetos ao Programa Operacional Valorização do Território.

6.3.7. Empréstimo do Banco Europeu de Investimentos BEI – Empréstimo Quadro (EQ)

Foi celebrado Contrato de Financiamento Reembolsável entre o Instituto Financeiro de Desenvolvimento Regional, IFDR e o Município de Coimbra em 14.02.2013, contrato no âmbito do Empréstimo Quadro (EQ) com o Banco Europeu de Investimentos ao abrigo do Despacho 6572/2011 de 4.04.2011 e que concede um financiamento reembolsável de 5 milhões de euros para apoio da componente nacional da operação financiada pelo Programa Operacional de Valorização do Território "Centro de Convenções e Espaço cultural do Convento de S. Francisco". A celebração deste Contrato no âmbito do EQ com o Banco Europeu de Investimento decorreu do processo de candidatura em 2011 e de um longo processo de tramitação em 2012 e início de 2013. A utilização do empréstimo iniciou-se em 2013 com as duas primeiras tranches, em função da execução financeira da obra: a 1ª tranche em 13.08.2013 no valor de 1.902.398,03 euros e a 2ª tranche em 20.08.2013 no valor de 1.548.800,98 euros. Em 13.08.2014 foi liquidado o reembolso nº2, no montante de 97.525,00€ de juros contratuais, do financiamento reembolsável concedido ao Município para financiar parcialmente a contrapartida nacional da operação do "Convento.

6.3.8. Contratualização com a Comunidade Intermunicipal da Região de Coimbra CIM-RC

O ano de 2014 pautou-se pela continuação da operacionalização do Contrato de Delegação de Competências, nomeadamente a execução do pacote de investimentos, previstos no seu Anexo I, tendo atingido em 31.12.2014 a execução FEDER de 7.674.049,65 euros (94,21%) de um total aprovado de 8.145.282,39 euros, que alavancou um investimento elegível de 9.369.267,99 euros (97,77%) de um total aprovado de 9.582.685,69 euros.

O Município de Coimbra tem 11 projetos individuais em plena concretização, alguns já encerrados outros em conclusão, conforme mapas de fluxos financeiros atrás evidenciados. A execução dos projetos inseridos no Programa Territorial de Desenvolvimento têm tido grande expressão no Município conforme valores expressos nos mapas referidos.

A contratualização dos projetos da Câmara teve a seguinte execução acumulada:

- Investimento executado: 9.369.267,99 euros
- FEDER executado: 7.674.049,65 euros

Os projetos aprovados no âmbito da contratualização com a CIM-RC são os seguintes:

- Ligação intermunicipal Miranda do Corvo/Coimbra - Estrada Vale de Açor/Ceira, incluindo as pontes do Cabouco e Longra;
 - Via Estruturante Sta Clara / S. Martinho - Ligação Quinta do Lagar / Centro de Saúde Sta Clara;
 - Ligação Vale de Canas / Casal da Misarela - 1ª fase;
 - Centro Escolar da Solum Sul;
 - Centro Escolar Quinta das Flores;
 - Centro Escolar de Montes Claros;
 - Escola Básica 1 de Coselhas;
 - Escola Básica 1 do Tovim;
 - Qualificação Ambiental dos Fornos - Coimbra (Construção da passagem hidráulica sob a ex EN1 - Rio dos Fornos e Drenagem Pluvial da Rua dos Alcorredores)
 - "M2M – Modernizar para o Município";
 - Reabilitação da Casa do Arco para instalação da Casa da Escrita – 1ª fase – Casa da Escrita;
- Neste enquadramento foi efetuada toda a monitorização, acompanhamento e controlo de execução física e financeira destes projetos e bem como diversos procedimentos de gestão de candidaturas, reprogramações e adendas a contratos de financiamento;

6.3.9. Candidaturas ao POR-Centro

Escola Básica de Santa Cruz e Centro Escolar do Loreto:

- Foi celebrado em 19.02.14 um Contrato de Financiamento relativo à operação "Escola Básica 1 de Santa Cruz", no âmbito do regulamento específico "Requalificação da Rede Escolar do 1º Ciclo do Ensino Básico e da Educação Pré-Escolar" entre o Município de Coimbra e a Autoridade de Gestão do Programa Operacional Regional do Centro, no valor total de 710.431,68 euros.
- Foi aprovada em 22.10.14 pela Comissão Diretiva do Programa Operacional Regional do Centro a candidatura "Centro Escolar do Loreto", no âmbito do regulamento específico "Requalificação da Rede Escolar do 1º Ciclo do Ensino Básico e

da Educação Pré-Escolar”, no valor de 1.633.606,13 euros. A 31.12.2014 aguardava assinatura do Contrato de Financiamento.

Em 28.03.2014 foram realizadas 3 candidaturas em overbooking ao Aviso de 02.01.2014, para Submissão de Candidaturas em Regime de Balcão Permanente, para diversos Eixos Prioritários. As três candidaturas enquadram-se no eixo “Mobilidade Territorial”. A 31.12.2014 estavam em fase de assinatura de contratos de financiamento. Os projetos candidatados foram os seguintes (situação física e financeira a 31.12.2014):

- **Simulador de Condução:** Projeto executado pelos SMTUC estando concluído física e financeiramente, no valor de 614.938,50 € (IVA incluído e recuperável), início em 18.04.2013 (data da única fatura) e conclusão em 25.06.2014 (data do último pagamento);
- **Requalificação da Avenida Gouveia Monteiro:** Execução física e financeira a 100%, no valor de 264.203,76 euros, consignada em 08.05.2013 e com Receção Provisória em 29.11.2013;
- **Acessibilidades ao Convento S. Francisco / Requalificação da Avenida João das Regras:** Execução física e financeira a 95,3%, no valor de 353.716,41 euros (IVA incluído) e em fase de conclusão, tendo sido consignada em 28.03.2014.

Empreendedorismo na Comunidade Intermunicipal da Região de Coimbra

Foi efetuada candidatura pela CIM-BM (Baixo Mondego) da “Operação Imaterial de Promoção ao Empreendedorismo”- Aprovada em 13.03.2012 ao abrigo o Sistema de Apoio a Áreas de Acolhimento Empresarial e Logística ficando previsto que os Municípios suportariam a componente nacional da operação pelo que caberia a cada Município a quota parte de 3.818,76 euros.

Esta operação tem subjacente um Plano de Ação Territorial visando estruturar uma estratégia adequada para “lançar” a iniciativa empresarial e o empreendedorismo no respetivo território, bem como a promoção do empreendedorismo na região da CIM-BM.

No âmbito desta candidatura foram efetuadas diversos eventos ao longo do ano, nomeadamente o Concurso Regional de Empreendedorismo

Foi apresentada, pela CIM-RC, ao Mais Centro um pedido de reprogramação com data proposta de conclusão para 30.06.2015, que aguarda aprovação.

Outras ações:

- Preparação, compilação de documentação e instrução de contraditórios à Autoridade de Gestão do POR Centro, visando a manutenção dos contratos de financiamento evidenciando a execução e a maturidade dos projetos.
- Publicitação no site da Câmara Municipal de Avisos de Candidatura de âmbito dos Fundos Estruturais e outros programas, nomeadamente 7º Programa Quadro, Cooperação Territorial Europeia e outras iniciativas da Comissão Europeia bem como do Orçamento do Estado dos projetos da Câmara Municipal de Coimbra.

6.3.10. Ações de Controlo / Auditorias realizadas:

Projeto	Programa	Ação	Data da Ação Controlo/Auditoria
"Plano Local de Promoção da Acessibilidade/Programa Rampa"	POPH	Verificação de conformidade da operação	03.04.2014
"Repavimentação da Rua Corpo de Deus/Largo N.º Sr.ª da Vitória"	MaisCentro	Resposta à verificação de conformidade da operação	05.05.2014
"Repavimentação e remodelação de Infraestruturas da Couraça dos Apóstolos"	MaisCentro	Resposta à verificação de conformidade da operação	04.06.2014
"Repavimentação da Rua da Alegria, incluindo remodelação de infraestruturas"	MaisCentro	Resposta à verificação de conformidade da operação	12.06.2014
Coimbra Segura – Plano Especial de Emergência para Cheias e Inundações	MaisCentro	Verificação de conformidade da operação	17.06.2014
Qualificação Ambiental dos Fornos – Coimbra (Construção da passagem hidráulica sob a ex EN1 – Rio dos Fornos e Drenagem pluvial da Rua dos Alcorredores)	CIM-RC	Verificação de conformidade da operação	18.06.2014
Qualificação Ambiental dos Fornos – Coimbra (Construção da passagem hidráulica sob a ex EN1 – Rio dos Fornos e Drenagem pluvial da Rua dos Alcorredores)	CIM-RC	Resposta à verificação de conformidade da operação	01.07.2014
"IGUALAR"	CIG	Verificação de conformidade da operação	09.07.2014
Coimbra Segura – Plano Especial de Emergência para Cheias e Inundações	MaisCentro	Resposta à verificação de conformidade da operação	28.07.2014
"Plano Local de Promoção da Acessibilidade/Programa Rampa"	POPH	Verificação de conformidade da operação	21.08.2014
"IGUALAR"	CIG	Verificação de conformidade da operação	09.09.2014
Ações associadas à animação da Parceria Local e à dinamização do Programa de Ação e sua divulgação	MaisCentro	Visita de verificação física e documental no local	26.09.2014
Ações associadas à animação da Parceria Local e à dinamização do Programa de Ação e sua divulgação	MaisCentro	Resposta à verificação física e documental no local	08.10.2014
Coimbra Segura – Plano Especial de Emergência para o Centro Urbano Antigo de Coimbra e Ações de Sensibilização	MaisCentro	Verificação de conformidade da operação	14.10.2014
"Município acessível – ao encontro do cidadão"	PO COMPETE	Verificação de conformidade da operação	30.10.2014
Coimbra Segura – Plano Especial de Emergência para o Centro Urbano Antigo de Coimbra e Ações de Sensibilização	MaisCentro	Resposta à verificação de conformidade da operação	05.12.2014

Decisões finais de Ações de Controlo / Auditorias:

Projeto	Programa	Ação	Data de Decisão
"Plano Local de Promoção da Acessibilidade/Programa Rampa"	POPH	Resposta favorável à verificação de conformidade da operação	28.04.2014
"Reabilitação da Casa do Arco para instalação da Casa da Escrita – 1ª Fase"	MaisCentro	Decisão Final da Verificação Física e Documental no Local	09.06.2014
"IGUALAR"	CIG	Resposta favorável à verificação de conformidade da operação	29.07.2014
"Plano Local de Promoção da Acessibilidade/Programa Rampa"	POPH	Resposta favorável à verificação de conformidade da operação	03.11.2014
"IGUALAR"	CIG	Resposta favorável à verificação de conformidade da operação	12.11.2014
"Repavimentação da Rua da Alegria, incluindo remodelação de infraestruturas"	MaisCentro	Pronúncia sobre o relatório de conformidade da operação	14.11.2014
"Repavimentação da Rua Corpo de Deus/Largo N.º Sr.ª da Vitória"	MaisCentro	Pronúncia sobre o relatório de conformidade da operação	14.11.2014
"Repavimentação e remodelação de Infraestruturas da Couraça dos Apóstolos"	MaisCentro	Pronúncia sobre o relatório de conformidade da operação	14.11.2014
Coimbra Segura – Plano Especial de Emergência para Cheias e Inundações	MaisCentro	Pronúncia sobre o relatório de conformidade da operação	02.12.2014
Município acessível – ao encontro do cidadão	PO COMPETE	Verificação de conformidade da operação	11.12.2014

6.3.11. Programa Polis em Coimbra:

- No âmbito do processo do Programa Polis em Coimbra, extinto oficialmente em 27.10.2009, foram realizadas as seguintes atividades em 2014:
 - Disponibilização do arquivo da CoimbraPolis para verificação e análise do estado de maturidade de projetos que não foram concluídos, no âmbito do Programa Polis;
 - Preparação e disponibilização dos elementos do processo original da “Prestação de Serviços de Recuperação E Valorização do Laranjal na 3ª Fase do Parque Verde do Mondego”, para libertação das Garantias Bancárias;
 - Preparação e disponibilização de elementos referentes à “Empreitada da 1ª e 2ª Fase do Parque Verde do Mondego, na Zona de Intervenção do Programa Polis em Coimbra” (cópia do Ato público do concurso “Abertura de Propostas, Relatório de Análise de Propostas);
 - Preparação e disponibilização de elementos referentes à “BP Portugal – Comércio de Combustíveis e Lubrificantes, S.A., incluindo preparação de dossier para análise jurídica;
 - Preparação de elementos dos estudos Polis, para dar início ao processo da “Linha de Elétricos entre a Rua de Alegria e Rotunda das Lages”.

6.4. Departamento de Planeamento e Gestão Urbanística - DPGU

Estatísticas e Indicadores de Desempenho sobre as Atividades Desenvolvidas em 2014

Descrição Estatística	2013	2014	Variação 14/13	
			%	Δ
Número de processos despachados De 01/01/2013 a 30/09/2013 - (845) De 01/10/2013 a 31/12/2013 - (866)	1.711	5.520	+222,6	+3.809
Alvarás de Autorização de Utilização /Alteração de Utilização De 01/01/2013 a 30/09/2013 - (268) De 01/10/2013 a 31/12/2013 - (62)	330	257	-22,1	-73
Alvarás de Licença de Construção De 01/01/2013 a 30/09/2013 - (200) De 01/10/2013 a 31/12/2013 - (63)	263	282	+7,2	+19
Certidões relativas ao Procedimento de Comunicação Prévia De 01/01/2013 a 30/09/2013 - (184) De 01/10/2013 a 31/12/2013 - (39)	223	224	+0,4	+1
Aditamentos a Licenças de Construção De 01/01/2013 a 30/09/2013 - (39) De 01/10/2013 a 31/12/2013 - (04)	43	26	-39,5	-17
Alvarás de Licenças de Demolição De 01/01/2013 a 30/09/2013 - (03) De 01/10/2013 a 31/12/2013 - (0)	3	0	-100	-3
Alvarás relativos a Prorrogações de Licenças De 01/01/2013 a 30/09/2013 - (77) De 01/10/2013 a 31/12/2013 - (13)	90	57	-36,7	-33
Reuniões de Atendimento De 01/10/2013 a 31/12/2013 - (...) De 01/01/2014 a 31/12/2014 - (327)		327		

Comentário às variações

Os elementos estatísticos constantes dos quadros em referência expressam, de uma forma global, a tendência decrescente da atividade da construção civil que se tem vindo a verificar nestes últimos anos, no entanto, destaca-se, uma maior celeridade na análise dos processos de obras, durante o ano 2014 quando comparado com o ano anterior.

6.4.1 Divisão de Gestão Urbanística

Estatísticas 2014

Descrição	Total
Entrada de requerimentos	14.464
Saída de requerimentos	11.660
Número de ofícios elaborados	4.103
Número total de atendimentos	1.587
Títulos Emitidos:	
Aditamentos / Prorrogações a A.L.	
Alvarás de Licença de Obras de Edif.	22
Prorrog./Ext./Adt ^{os} . Alv. de Licença	285
Certidão de Comunicação Prévia	73
	160
Certidões	173

6.4.2. Divisão de Fiscalização

Estatísticas 2014

Descrição	Total
Autos de Notícia	103
Embargos Administrativos de Obras	18
Vistorias (utilização; propriedade horizontal e deficiências)	88
Vistorias (Receção de loteamentos e acordos escritos)	41
Ações de coordenação de obras de Urbanização	88
Posse Administrativa	4
Reuniões de Atendimento	590
Entrada de requerimentos	22.873
Saída de requerimentos	23.156
Ofícios elaborados	2.764
Alvarás de Autorização de Utilização	247
Certidões	204

Anexo ao Relatório de Gestão 2014

Compromissos plurianuais resultantes de Alterações Orçamentais efetuadas durante o ano de 2014, de acordo com a “Autorização Prévia no âmbito da Lei dos Compromissos e dos Pagamentos em Atraso (LCPA), nos termos da Lei n.º 8/2012, de 21 de fevereiro”, aprovada em reunião da Câmara Municipal de 20.12.2013 e em sessão da Assembleia Municipal de 02.01.2014

Compromissos plurianuais assumidos resultantes de alterações orçamentais em anos seguintes

(valores comprometidos até 31.12.2014)

Valores em euros

Código	Grandes Opções do Plano	Doação orçamental inicial e final de "Anos Seguintes", após alterações orçamentais					Valor dos compromissos registados em anos seguintes				
		2015	2016	2017	2018 e seguintes	N.º do compromisso	2015	2016	2017	2018 e seguintes	
7ª	Alteração às Grandes Opções do Plano - Aprovada em 05.03.2014										
01	Planeamento, Reabilitação e Qualificação Infraestruturas Sanitárias e Higiene Pública Aquisição de serviços de limpeza urbana e recolha de resíduos urbanos Limpeza urbana (Alargamento da zona de recolha)	Doação Orçamental Inicial	100.000,00								
01 006		Alteração Orçamental	270.000,00								
01 006 2013/18-1		Doação Orçamental Final	370.000,00				Compromisso referência Contrato 138/2014 de 10.04.2014	279.108,79			
01	Planeamento, Reabilitação e Qualificação Organização e Modernização Administrativa	Doação Orçamental Inicial	150.000,00	0,00							
01 009		Alteração Orçamental	26.840,00	13.000,00							
01 009 2010/39-3		Doação Orçamental Final	176.840,00	13.000,00			vários compromissos	121.316,75	43.183,68		

Código	Grandes Opções do Plano	Doação orçamental inicial e final de "Anos Seguintes", após alterações orçamentais					Valor dos compromissos registados em anos seguintes				
		2015	2016	2017	2018 e seguintes	N.º do compromisso	2015	2016	2017	2018 e seguintes	
10ª	Alteração às Grandes Opções do Plano - Aprovada em 10.04.2014										
04	Valorização e Promoção Cultural Espaços Culturais	Doação Orçamental Inicial	0,00	0,00							
04 004		Alteração Orçamental	20.000,00	20.000,00							
04 004 2010/11-1		Doação Orçamental Final	20.000,00	20.000,00			Compromisso referência cab.prev. 517-AZ014 de 11.04.2014	20.000,00	20.000,00		
04 007	Apoio ao associativismo Cultural	Doação Orçamental Inicial	0,00	0,00							
04 007 2002/89		Alteração Orçamental	60.000,00	60.000,00							
04 007 2002/89-3		Doação Orçamental Final	60.000,00	60.000,00			Compromisso referência cab.prev. 517-BZ014 de 11.04.2014	60.000,00	60.000,00		

Código	Grandes Opções do Plano	Doação orçamental inicial e final de "Anos Seguintes", após alterações orçamentais					Valor dos compromissos registados em anos seguintes				
		2015	2016	2017	2018 e seguintes	N.º do compromisso	2015	2016	2017	2018 e seguintes	
12ª	Alteração às Grandes Opções do Plano - Aprovada em 11.04.2014										
02	Cessão Territorial e Desenvolvimento Socio-Económico Projetos, Equipamentos e Infraestruturas Estruturantes (outros)	Doação Orçamental Inicial	0,00								
02 009		Alteração Orçamental	6.615.489,00								
02 009 2002/151		Doação Orçamental Final	6.615.489,00				Compromisso referência 525/2014 de 05.06.2014	35.518,69			

13ª Alteração às Grandes Opções do Plano - Aprovada em 28.04.2014		Dotação orçamental inicial e final de "Anos Seguintes", após alterações orçamentais					Valor dos compromissos registados em anos seguintes				
Código Grandes Opções do Plano		2015	2016	2017	2018 e seguintes	N.º do compromisso	2015	2016	2017	2018 e seguintes	
02	Coesão Territorial e Desenvolvimento Sócio-Económico Projetos, Equipamentos e Infraestruturas Estruturantes (outros)										
02 009											
02 009 2002/151	Centro de Convenções e Espaço Cultural/Convento de S. Francisco (GRENPOV)	0,00				Compromisso referência contrato 155/2014 de 30.04.2014	18.696,00				
02 009 2002/151-9	Centro de Convenções e Espaço Cultural - assistência técnica	25.000,00									
	Dotação Orçamental Final	25.000,00									
14ª Alteração às Grandes Opções do Plano - Aprovada em 28.04.2014		Dotação orçamental inicial e final de "Anos Seguintes", após alterações orçamentais					Valor dos compromissos registados em anos seguintes				
Código Grandes Opções do Plano		2015	2016	2017	2018 e seguintes	N.º do compromisso	2015	2016	2017	2018 e seguintes	
01	Planeamento, Reabilitação e Qualificação Urbana										
01 009	Organização e Modernização Administrativa										
01 009 2012/43	TIC nos edifícios e serviços municipais	0,00				Compromisso referência contrato 184/2014 de 06.06.2014	4.919,95				
01 009 2012/43-3	Contratos de assistência	5.000,00									
	Dotação Orçamental Final	5.000,00									
17ª Alteração às Grandes Opções do Plano - Aprovada em 17.06.2014		Dotação orçamental inicial e final de "Anos Seguintes", após alterações orçamentais					Valor dos compromissos registados em anos seguintes				
Código Grandes Opções do Plano		2015	2016	2017	2018 e seguintes	N.º do compromisso	2015	2016	2017	2018 e seguintes	
01	Planeamento, Reabilitação e Qualificação Urbana										
01 001	Ordenamento Territorial e Planeamento										
01 001 2003/227	Assessoria Técnico-Jurídica	0,00				Compromisso referência 2289/2013 de 16.09.2013	41.235,75				
01 001 2003/227-2	Protocolo com o Centro de Estudos de Direito do Ordenamento de Urbanismo e Ambiente (CEDOUA)	41.236,00									
	Dotação Orçamental Final	41.236,00									

Valores em euros

1ª Alteração às Grandes Opções do Plano - Aprovada em 20.06.2014		Dotação orçamental inicial e final de "Anos Seguintes", após alterações orçamentais					Valor dos compromissos registados em anos seguintes				
Código Grandes Opções do Plano		2015	2016	2017	2018 e seguintes	N.º do compromisso	2015	2016	2017	2018 e seguintes	
01	Planeamento, Reabilitação e Qualificação Urbana										
01 004	Reabilitação Urbana dos Centros Históricos										
01 004 2013/7	Área de Reabilitação Urbana - A.R.U. - Coimbra Alta - Ações complementares	338.000,00				Compromisso referência cab.prev. 636/2014	318.704,85				
01 004 2013/7-5	Da Baixa à Alta pelo Botânico	350.000,00									
	Dotação Orçamental Final	688.000,00									
01 009	Organização e Modernização Administrativa										
01 009 2010/39	Instalação de AVAC, electromecânica e transporte vertical	150.000,00	0,00	0,00	0,00						
01 009 2010/39-3	Assistência técnica equipamentos electromecânicos	150.000,00	150.000,00	150.000,00	150.000,00	vários compromissos	121.316,75	43.183,68	13.143,28		
	Dotação Orçamental Final	300.000,00	150.000,00	150.000,00	150.000,00						
1ª Alteração às Grandes Opções do Plano - Aprovada em 08.07.2014		Dotação orçamental inicial e final de "Anos Seguintes", após alterações orçamentais					Valor dos compromissos registados em anos seguintes				
Código Grandes Opções do Plano		2015	2016	2017	2018 e seguintes	N.º do compromisso	2015	2016	2017	2018 e seguintes	
01	Planeamento, Reabilitação e Qualificação Urbana										
01 004	Reabilitação Urbana dos Centros Históricos										
01 004 2013/7	Área de Reabilitação Urbana - A.R.U. - Coimbra Alta - Ações complementares	0,00	0,00	0,00	0,00						
01 004 2013/7-15	Jardim Botânico - Protocolo CMC/U.C.	100.000,00	150.000,00	150.000,00	150.000,00	Compromisso referência cab.prev. 645/2014	100.000,00	150.000,00	150.000,00	150.000,00	
	Dotação Orçamental Final	100.000,00	150.000,00	150.000,00	150.000,00						
01 006 2002/112-29	Recolha de resíduos hospitalares e cadáveres de animais de companhia e outros resíduos	0,00	0,00	0,00	0,00						
	Dotação Orçamental Final	2.000,00	2.000,00	2.000,00	2.000,00	Compromisso referência cab.prev. 2079/2014	256,52				
	Dotação Orçamental Final	2.000,00	2.000,00	2.000,00	2.000,00						

Valores em euros												
28ª Alteração às Grandes Opções do Plano - Aprovada em 10.11.2014		Dotação orçamental Inicial e final de "Anos Seguintes", após alterações orçamentais					Valor dos compromissos registados em anos seguintes					
Código	Grandes Opções do Plano	2015	2016	2017	2018 e seguintes	N.º do compromisso	2015	2016	2017	2018 e seguintes		
01	Planeamento, Reabilitação e Qualificação Urbana											
01 006	Infraestruturas Sanitárias e Higiene Pública											
01 006 2006/13	Implementação de um Sistema de Gestão Ambiental	25.000,00	25.000,00	0,00	0,00	Compromisso referência contrato 171/2014 e 299/2014	11.425,82	11.659,19	6.232,80			
01 006 2006/13-1	Aquisição de serviços (monotorização e gestão res(íduos)	0,00	0,00	7.000,00								
	 Dotação Orçamental Final	25.000,00	25.000,00	7.000,00								
29ª Alteração às Grandes Opções do Plano - Aprovada em 20.11.2014												
Código	Grandes Opções do Plano	2015	2016	2017	2018 e seguintes	N.º do compromisso	2015	2016	2017	2018 e seguintes		
01 009	Organização e Modernização Administrativa											
01 009 2012/43	TIC nos Edifícios e Serviços Municipais	0,00										
01 009 2012/43-2	Aquisição de equipamento informático (hardware)	52.813,00				Compromisso referência contrato 557/2014 de 02.12.2014	52.813,00					
	 Dotação Orçamental Final	52.813,00				Nota: Compromisso registado para 2015 no valor de 100.788,86 emas retificado na transição de ano						
31ª Alteração às Grandes Opções do Plano - Aprovada em 12.12.2014												
Código	Grandes Opções do Plano	2015	2016	2017	2018 e seguintes	N.º do compromisso	2015	2016	2017	2018 e seguintes		
02	Coesão Territorial e Desenvolvimento Sócio-Económico											
02 009	Projetos, Equipamentos, e Infraestruturas Estruturantes											
02 009 2002/151	Centro de Convenções e Espaço Cultural/Convento Franciscano	0,00										
02 009 2002/151-12	Atualização do EVF e Modelo de Governação	36.900,00				Compromisso referência contrato 606/2014 de 29.12.2014	36.890,00					
	 Dotação Orçamental Final	36.900,00										